

SÉNÉGAL



Enquête Continue sur la Prestation
des Services de Soins de Santé (ECPSS)

2019

RÉPUBLIQUE DU SÉNÉGAL



Sénégal : Enquête Continue sur la Prestation des Services de Soins de Santé (ECPSS) 2019

Rapport des indicateurs clés

Agence Nationale de la Statistique et de la Démographie (ANSD)
Dakar, Sénégal

The DHS Program
ICF
Rockville, Maryland, USA

Novembre 2020



Ce rapport présente les résultats clé de la septième année de l'ECPSS réalisée en 2019 par l'Agence Nationale de la Statistique et de la Démographie et le Ministère de la Santé et de l'Action Sociale.

L'assistance technique a été fournie par ICF International dans le cadre du projet The DHS Program.

L'ECPSS 2019 a été réalisée avec l'appui financier de l'Agence des États-Unis pour le Développement International (USAID), l'United Nations Population Fund (UNFPA), l'United Nations Children Fund (UNICEF), le Micronutrient Initiative (MI) et la Banque Mondiale. Ce rapport est l'œuvre des auteurs et ne représente pas nécessairement la politique de l'USAID.

Pour tous renseignements concernant l'EDS-Continue 2019, contacter :

Agence Nationale de la Statistique et de la Démographie (ANSD)
Rocade Fann Bel-air Cerf-volant B.P. 116 ; Dakar RP (Sénégal)
Téléphone : (221) 33 869 21 39/33 869 21 60
Fax : (221) 33 824 36 15
Email : statsenegal@ansd.sn / statsenegal@yahoo.fr
Internet : www.ansd.sn

Concernant The DHS Program, des renseignements peuvent être obtenus auprès de :

ICF
530 Gaither Road, Suite 500, Rockville, MD 20850 USA
Téléphone : 1-301-407-6500
Fax : 1-301-407-6501
Email : info@dhsprogram.com
Internet : www.dhsprogram.com

Citation recommandée :

Agence Nationale de la Statistique et de la Démographie (ANSD) [Sénégal], et ICF. 2020. *Sénégal : Enquête Continue sur la Prestation des Services de Soins de Santé (ECPSS) 2019*. Dakar, Sénégal, et Rockville, Maryland, USA : ANSD et ICF.

Le contenu de ce rapport relève de la seule responsabilité de l'Agence Nationale de la Statistique et de la Démographie (ANSD) et ICF et ne reflète pas nécessairement les vues de l'USAID, du Gouvernement des États-Unis ou d'autres agents donatrices.

TABLE DES MATIÈRES

LISTE DES TABLEAUX.....	V
LISTE DES GRAPHIQUES.....	VII
AVANT-PROPOS.....	IX
REMERCIEMENTS.....	XI
SIGLES ET ABRÉVIATIONS.....	XIII
LIRE ET COMPRENDRE LES TABLEAUX DE L'ENQUÊTE CONTINUE SUR LA PRESTATION DES SERVICES DE SOINS DE SANTÉ AU SÉNÉGAL (ECPSS) 2019 ...	XV
CARTE ADMINISTRATIVE DU SÉNÉGAL.....	XX
1 INTRODUCTION.....	1
1.1 Présentation.....	1
1.2 Objectifs.....	1
2 RÉALISATION DE L'ENQUÊTE.....	3
2.1 Organisation de l'enquête.....	3
2.2 Description des instruments de collecte des données.....	3
2.3 Formation du personnel de terrain et collecte des données.....	4
2.3.1 Traitement des données.....	5
2.4 Échantillon et couverture des structures.....	5
2.5 Analyse des données.....	6
3 RÉSULTATS.....	9
3.1 Disponibilité des services de base.....	9
3.2 Disponibilité des infrastructures de base.....	10
3.3 Disponibilité des éléments de base pour les infections nosocomiales.....	12
3.4 Capacités de diagnostic des laboratoires.....	13
3.5 Composition du personnel dans les institutions enquêtées.....	14
3.6 Disponibilité des services de santé infantile.....	14
3.6.1 Disponibilité des services de santé infantile.....	14
3.6.2 Fréquence des services de santé infantile : soins curatifs ambulatoires, suivi de la croissance.....	17
3.6.3 Fréquence de la disponibilité des services de vaccination de routine.....	17
3.6.4 Disponibilité des vaccins.....	17
3.7 Disponibilité des services de planification familiale parmi toutes les structures de santé.....	19
3.7.1 Disponibilité des services de PF.....	19
3.7.2 Disponibilité de l'offre des méthodes spécifiques dans les structures offrant des services de PF.....	20
3.7.3 Disponibilité des produits de planification familiale le jour de l'enquête dans les structures de santé offrant un service quelconque de PF.....	20
3.8 Disponibilité des services de consultations prénatales (CPN).....	21
3.8.1 Disponibilité et fréquence des services de CPN.....	21
3.8.2 Disponibilité des médicaments pour les consultations prénatales de routine.....	21
3.8.3 Services de Prévention de la Transmission Mère-Enfant du VIH (PTME).....	23
3.9 Disponibilité des services de santé maternelle.....	23
3.9.1 Disponibilité des services d'accouchement.....	23
3.9.2 Directives sur la Prise en Charge Intégrée de la Grossesse et de l'Accouchement (PCIGA).....	24

3.9.3	Médicaments et produits de base pour l'accouchement et les soins néonataux	25
3.9.4	Soins obstétricaux d'urgence	30
3.10	VIH/SIDA et infections sexuellement transmissibles	31
3.10.1	Disponibilité des services de conseils et de dépistage du VIH	31
3.10.2	Services de thérapie antirétrovirale (TAR)	32
3.10.3	Infections sexuellement transmissibles (ist).....	33
3.11	Maladies non transmissibles	34
3.11.1	Diagnostic et médicaments essentiels pour la PEC du diabète	34
3.11.2	Médicaments et produits essentiels pour la PEC des maladies cardio-vasculaires.....	35
3.11.3	Médicaments et produits essentiels pour la PEC des maladies respiratoires chroniques	36
3.12	Service de prise en charge de la tuberculose (tb).....	36
3.12.1	Capacité de diagnostic de la TB et du VIH dans les structures offrant les services de diagnostic de la tuberculose	36
3.12.2	Disponibilité des médicaments pour le traitement de la TB	37
3.13	Disponibilité et capacité à fournir des services de prise en charge du paludisme	37
3.13.1	Disponibilité des services de prise en charge du paludisme	37
3.13.2	Disponibilité de directives et de personnel formé.....	38
3.13.3	Diagnostic du paludisme	38
3.13.4	Disponibilité des médicaments antipaludiques	39
ANNEXE A	PLAN DE SONDAGE	67
A.1	Introduction	67
A.2	Base de sondage	67
A.3	Procédure de tirage et répartition de l'échantillon.....	68
A.4	Calcul des probabilités de tirage.....	69
ANNEXE B	PERSONNEL DE L'EPSS-CONTINUE, 2019	71
ANNEXE C	QUESTIONNAIRES	73

LISTE DES TABLEAUX

Tableau 2.1	Répartition des structures de l'échantillonnage final, par région	7
Tableau 2.2	Répartition des structures contactées, selon certaines caractéristiques	8
Tableau 2.3	Répartition des structures enquêtées, selon certaines caractéristiques	8
Tableau 3.1	Disponibilité des services de base pour les patients.....	42
Tableau 3.2	Disponibilité des infrastructures de base pour répondre aux besoins des clients	43
Tableau 3.3	Éléments de bases pour le contrôle des infections par type de structures et autorité de gestion	44
Tableau 3.4	Capacité de diagnostic des laboratoires par type de structure et autorité de gestion.....	45
Tableau 3.5	Configuration de personnel dans les structures interviewées.....	45
Tableau 3.6	Disponibilité des services de santé infantile.....	46
Tableau 3.7	Fréquence de la disponibilité des services de santé infantile - soins curatifs et suivi de la croissance.....	46
Tableau 3.8	Fréquence de la disponibilité des services de santé infantile - services de vaccination	47
Tableau 3.9	Disponibilité des vaccins.....	48
Tableau 3.10	Disponibilité des services de planification familiale.....	49
Tableau 3.11	Méthodes de planification familiale fournies ¹ par type de structure et autorité de gestion dans les structures offrant des services de planification familiale	50
Tableau 3.12.a	Disponibilité des produits de planification familiale par type de structure et autorité de gestion	50
Tableau 3.12b	Dénominateurs pour le tableau 5.5.1 Disponibilité des produits de planification familiale	51
Tableau 3.13	Disponibilité des services de consultation prénatale.....	51
Tableau 3.14	Disponibilité des médicaments pour les consultations prénatales de routine.....	52
Tableau 3.15	Disponibilité des services de prévention de la transmission mère-enfant du VIH dans les structures offrant des services de soins prénataux	53
Tableau 3.16	Disponibilité des services de santé maternelle.....	54
Tableau 3.17	Normes et protocoles, personnel formé et équipement pour les services d'accouchement.....	55
Tableau 3.18	Médicaments et produits de base pour l'accouchement et les soins néonataux par type de structure et autorité de gestion.....	56
Tableau 3.19	Activités essentielles en cas d'alerte pour les soins d'urgence obstétricale	57
Tableau 3.20	Disponibilité des services de conseils et de dépistage du VIH	58
Tableau 3.21	Normes et protocoles, personnel formé et éléments pour les services de thérapie antirétrovirale	59
Tableau 3.22	Normes et protocoles, personnel formé et éléments pour les services d'infections sexuellement transmissibles	60
Tableau 3.23	Capacité de diagnostic et médicaments essentiels du diabète	61
Tableau 3.24	Disponibilité des médicaments et produits essentiels pour les maladies cardio-vasculaires.....	62
Tableau 3.25	Disponibilité des médicaments et produits essentiels pour les maladies respiratoires chroniques	63
Tableau 3.26	Capacité de diagnostic et disponibilité des médicaments pour le traitement de tuberculose	64

Tableau 3.27	Disponibilité des services de prise en charge du paludisme et disponibilité de directives, de personnel formé, et capacité de diagnostic des structures offrant des services de prise en charge du paludisme	65
Tableau 3.28	Disponibilité de médicaments et de moustiquaires imprégnées à longue durée d'action (MILDA) dans les structures offrant des services de prise en charge du paludisme	66

LISTE DES GRAPHIQUES

Graphique 3.1	Disponibilité des services de santé de base selon le type de structure de santé	9
Graphique 3.2	Disponibilité des services de santé de base depuis la première phase de l’ECPSS du Sénégal de 2017 à 2019.....	10
Graphique 3.3.1	Disponibilité des infrastructures de base dans les structures de santé du secteur public de 2017 à 2019	11
Graphique 3.3.2	Disponibilité des infrastructures de base dans les structures de santé du secteur privé de 2017 à 2019	11
Graphique 3.4	Élimination finale et stockage des déchets piquants et infectieux dans les structures de santé de 2017 à 2019.....	13
Graphique 3.5.1	Tendance de la capacité des structures de santé publiques à effectuer quelques tests de diagnostic de base de 2017 à 2019	14
Graphique 3.5.2	Tendance de la capacité des structures de santé privées à effectuer certains tests de diagnostic de base entre 2017 et 2019	14
Graphique 3.6	Disponibilité des services de santé infantile dans les structures de santé selon le type de structure en 2019	15
Graphique 3.7.1	Disponibilité des services de santé infantile de base dans les structures de santé du secteur public de 2017 à 2019	16
Graphique 3.7.2	Disponibilité des services de santé infantile de base dans les structures de santé du secteur public de 2017 à 2019	16
Graphique 3.8.1	Disponibilité des vaccins dans les structures publiques offrant des services de vaccination infantile dans le secteur public de 2017 à 2019	18
Graphique 3.8.2	Tendance de la disponibilité des vaccins dans les structures privées offrant des services de vaccination infantile dans le secteur privé de 2017 à 2018	19
Graphique 3.9	Pourcentage de structures de santé offrant des services de PF dans lesquelles toutes les méthodes offertes par la structure étaient disponibles le jour de l’enquête, selon le secteur : tendances de 2017 à 2019	20
Graphique 3.10	Disponibilité des médicaments essentiels et du vaccin antitétanique pour les consultations prénatales, selon le type de structure et le secteur.....	22
Graphique 3.11	Tendance de la disponibilité des médicaments essentiels et du vaccin antitétanique pour les consultations prénatales de 2017 à 2019.....	22
Graphique 3.12	Pourcentage de structures qui offrent des services de soins prénatals et des services d’accouchement normal, selon le secteur : tendances de 2017 à 2019.....	24
Graphique 3.13.1	Disponibilité des médicaments essentiels pour l’accouchement dans les structures publiques offrant des services d’accouchement : tendances de 2017 à 2019.....	26
Graphique 3.13.2	Disponibilité des médicaments essentiels pour l’accouchement dans les structures privées offrant des services d’accouchement : tendances de 2017 à 2019.....	27
Graphique 3.14.1	Disponibilité des médicaments essentiels pour les nouveau-nés le jour de l’enquête dans les structures publiques offrant des services d’accouchement : tendances de 2017 à 2019	28
Graphique 3.14.2	Disponibilité des médicaments essentiels pour les nouveau-nés le jour de l’enquête dans les structures privées offrant des services d’accouchement : tendances de 2017 à 2019	28
Graphique 3.15.1	Disponibilité des médicaments essentiels pour les mères le jour de l’enquête dans les structures publiques offrant des services d’accouchement : tendances de 2017 à 2019.....	29
Graphique 3.15.2	Disponibilité des médicaments essentiels pour les mères le jour de l’enquête dans les structures privées offrant des services d’accouchement normal : tendances de 2017 à 2019.....	30

Graphique 3.16.1	Pourcentage de structures publiques offrant le dépistage du VIH qui disposent des éléments pour le CDV de 2017 à 2019	31
Graphique 3.16.2	Pourcentage de structures privées offrant le dépistage du VIH qui disposent des éléments pour le CDV de 2017 à 2019	32
Graphique 3.17	Tendance de l'offre des services de TAR et la disponibilité des éléments de support pour ces services ARV dans les structures du secteur public.....	33
Graphique 3.18.1	Capacité de diagnostic et disponibilité de médicaments essentiels dans les structures du secteur public qui offrent des services de prise en charge du diabète : tendances de 2017 à 2019	34
Graphique 3.18.2	Capacité de diagnostic et disponibilité de médicaments essentiels dans les structures du secteur privé qui offrent des services de prise en charge du diabète de 2017 à 2019	35
Graphique 3.19	Tendance de la disponibilité des bloqueurs des canaux calciques dans les structures de santé offrant des services de prise en charge des maladies cardiovasculaires, par secteur de 2017 à 2019	35
Graphique 3.20	Tendance de la disponibilité du salbutamol dans les structures de santé offrant un service quelconque de prise en charge des affections respiratoires chroniques par secteur de 2017 à 2019	36
Graphique 3.21	Capacité de diagnostic et de la disponibilité des médicaments de première intention de la tuberculose de 2017 à 2019	37
Graphique 3.22.1	Disponibilité de directives, de personnel formé et de capacités de diagnostic dans les structures publiques de 2017 à 2019.....	38
Graphique 3.22.2	Disponibilité de directives, de personnel formé et de capacités de diagnostic dans les structures privées de 2017 à 2019.....	39
Graphique 3.23.1	Disponibilité de médicaments dans les structures publiques qui offrent des services de prise en charge du paludisme de 2017 à 2019	40
Graphique 3.23.2	Disponibilité de médicaments dans les structures privées qui offrent des services de prise en charge du paludisme de 2017 à 2019	40

AVANT-PROPOS

Le Sénégal a réalisé des Enquêtes Démographiques et de Santé (EDS) en 1986, 1992, 1997, 2005, et 2010-2011. Au sortir de l'édition de 2010-2011, notre pays s'est engagé dans la mise en œuvre d'un programme d'enquêtes dont la périodicité de collecte de données est ramenée à un an (EDS-continue). À la suite de la phase pilote du projet de l'Enquête Continue (2012-2017) initiée par l'USAID, le Ministère de l'Économie, du Plan et de la Coopération à travers l'ANSD avec la collaboration du Ministère de la Santé et de l'Action Sociale, s'est engagé pour pérenniser l'Enquête Continue. Ce rapport présente les résultats de la deuxième année de pérennisation (2019).

L'Enquête Continue comporte deux volets : l'Enquête Démographique et de Santé Continue (EDS-Continue) qui collecte des données auprès des ménages et l'Enquête Continue sur la Prestation des Services de Soins de Santé (ECPSS) qui collecte les données auprès des structures de santé.

Je me réjouis de la qualité de la collaboration entre le Ministère de l'Économie, des Finances et du Plan (MEFP) et le Ministère de la Santé et de l'Action Sociale (MSAS), pour la réalisation de ce projet qui est d'une importance capitale pour notre pays.

L'enquête de 2019, a été réalisée de bout en bout par l'expertise nationale. Cette septième phase de l'Enquête Continue a porté sur des thèmes développés dans les précédentes, en particulier la fécondité, la planification familiale, les soins pré et postnatals, les maladies de l'enfant, leur prévention et leur prise en charge, ainsi que la mortalité infante-juvénile. Elle a aussi abordé des modules spéciaux relatifs entre autres aux violences domestiques, l'excision etc.

En mettant en place le dispositif de l'Enquête Démographique et de Santé Continue (EDS-Continue) et l'Enquête Continue sur la Prestation des Services de Soins de Santé (ECPSS), l'ANSD entend mettre à la disposition des décideurs politiques, des planificateurs et des chercheurs des données actualisées pour une bonne planification du développement économique et social.

À travers cette enquête, l'ANSD poursuit des efforts à l'endroit des utilisateurs pour leur faciliter l'accès aux données ; les bases et les documents relatifs à l'enquête de 2019 sont mise en ligne sur internet et sont téléchargeables.

La mise en œuvre de cette enquête a mobilisé des ressources financières importantes. L'État du Sénégal, l'Agence Américaine pour le développement International (USAID), la Banque Mondiale (BM), le Fonds des Nations Unies pour la Population (UNFPA), le Fonds des Nations Unies pour l'Enfance (UNICEF), l'ONU Femmes, Nutrition Internationale (NI), Helen Keller International (HKI), la Cellule de Lutte Contre la Malnutrition (CLM), et à ICF International ont assuré le financement de l'enquête et l'appui technique de sa mise en œuvre.

Je remercie tous les partenaires institutionnels et toutes les personnes qui ont contribué à la réussite de cette importante opération. J'exprime ma profonde gratitude aux services de l'État et aux populations pour leur appui et leur disponibilité tout au long du travail de collecte des données.



The image shows a circular official stamp in red ink. The text around the perimeter of the stamp reads "République du Sénégal" at the top and "Ministère de la Santé et de l'Action Sociale" at the bottom. In the center of the stamp, it says "Le Ministre". A signature in blue ink is written over the stamp. Below the stamp is a rectangular red stamp with the name "Abdoulaye Diouf SARR" in white capital letters.

REMERCIEMENTS

Le projet de l'Enquête Continue comporte deux volets : l'Enquête Démographique et de Santé Continue (EDS-Continue) qui collecte des données auprès des ménages et l'Enquête Continue sur la Prestation des Services de Soins de Santé (ECPSS) qui collecte les données auprès des structures de santé. Le projet vise à répondre notamment aux besoins permanents en données pour planifier, suivre et évaluer les programmes de santé et de population. Il reste également un cadre idéal pour le renforcement de capacités au sein de nos institutions, en collecte, traitement, analyse et diffusion de données.

À la suite de la phase pilote du projet de l'enquête Continue (2012-2017) initiée par l'USAID, le Ministère de l'Économie, du Plan et de la Coopération à travers l'ANSD avec la collaboration du Ministère de la Santé et de l'Action Sociale, s'est engagé pour pérenniser l'enquête Continue. Ce rapport présente les résultats de la deuxième année de pérennisation (2019).

L'EDS-Continue et ECPSS ont nécessité la mobilisation d'importantes ressources financières, de la disponibilité et de la compétence de plusieurs personnes ressources. Je voudrais donc, à l'occasion de la publication du présent rapport, adresser mes sincères remerciements aux partenaires techniques et financiers (PTF), notamment l'État du Sénégal, l'Agence Américaine pour le développement International (USAID), la Banque Mondiale (BM), le Fonds des Nations Unies pour la Population (UNFPA), le Fonds des Nations Unies pour l'Enfance (UNICEF), l'ONU Femmes, à Nutrition Internationale (NI), à Helen Keller International (HKI), à la Cellule de Lutte Contre la Malnutrition (CLM), et à ICF International qui ont appuyé l'ANSD tout le long de ce projet.

L'enquête de 2019, a été réalisée de bout en bout par l'expertise nationale. Je salue l'abnégation du personnel de l'ANSD et celui du Ministère de la Santé et de l'Action Sociale, au niveau central comme au niveau périphérique pour leur précieuse collaboration ; les membres des Comités de pilotage et technique pour leur contribution et leur disponibilité.

Je voudrais également témoigner ma profonde gratitude et ma reconnaissance à l'égard des autorités administratives, locales, religieuses et coutumières, et aux populations des localités enquêtées pour l'accueil chaleureux qu'elles ont réservé au personnel de terrain et leur disponibilité.

J'adresse toutes mes félicitations au personnel de terrain superviseurs, chefs d'équipe, chauffeurs, enquêteurs, techniciens de santé pour leur professionnalisme, leur dévouement et leur endurance qui ont été déterminants pour la réussite de l'enquête.

Enfin, je salue le concours des collègues de l'ensemble des services techniques, administratifs, logistiques et financiers de l'Agence Nationale de la Statistique et de la Démographie qui se sont tous mobilisés pour assurer un succès à cette importante enquête.

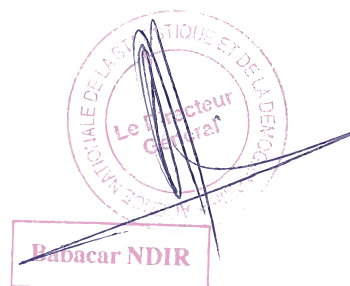

Babacar NDIR

SIGLES ET ABRÉVIATIONS

ACT	artémisinin-based combinaison thérapeutique
ANSD	Agence Nationale de la Statistique et de la Démographie
ARV	antirétroviral
ASC	agent de santé communautaire
BCG	bacille de Calmette et Guérin
CDV	Conseil Dépistage Volontaire
CMG	Centre Médical de Garrison
CPN	consultation prénatale
CTA	combinaisons thérapeutiques à base d'artémisinine
DIU	Dispositif Intra-Utérin
DLSI	Division de lutte contre le SIDA et les IST
DPES	document politique économique et sociale
DSRP	document stratégie de réduction de la pauvreté
ECPSS	Enquête Continue sur la Prestation des Services de Soins de Santé
EDS-	Enquête Démographique et de Santé
MAC	maison d'arrêt et de correction
MILDA	Moustiquaire Impregnée d'Insecticide à Longue Durée d'Actions
MSAS	Ministère de la santé et de l'action sociale
OMS	Organisation mondiale de la santé
ONG	organisme non gouvernemental
PCIGA	prise en charge intégrée de la grossesse et de l'accouchement
PEC	prise en charge
PEV	programme élargi de vaccination
PF	planification familiale
PTME	prévention de la transmission mère-enfant
RPR	Reactive protein reagent test
SIDA	syndrome d'immunodéficience acquise
SP	sulfadoxine-pyriméthamine
TAR	traitement antirétroviral
TB	tuberculose
TPI	traitement présomptif intermittent
TPHA	treponema pallidum hemagglutinations assay
TDR	test de diagnostic rapide
USAID	United States Agency for International Development (Agence des États Unis pour le développement international)
VIH	virus d'immunodéficience humaine

LIRE ET COMPRENDRE LES TABLEAUX DE L'ENQUÊTE CONTINUE SUR LA PRESTATION DES SERVICES DE SOINS DE SANTE AU SÉNÉGAL (ECPSS) 2019

Exemple 1 : Disponibilité des services de base (Basé sur l'échantillon de toutes les structures de santé)

Tableau 3.2 Disponibilité des services de base pour les patients 1

Parmi toutes les structures, pourcentages offrant des services de base indiqués et tous les services de base, selon les caractéristiques de base, Sénégal ECPSS, 2019

3 Caractéristiques de base	2 Soins curatifs infantiles	Services de suivi de la croissance des enfants	Services de vaccination infantile	Méthodes modernes de planification familiale	Services de soins prénatals (CPN)	Services pour les IST	Tous les services à la clientèle de base ¹	Effectif des structures
Type de structure								
Hôpital	82,4	43,2	34,7	61,4	83,5	97,4	18,8	13
Centre de santé	90,6	69,2	66,9	77,0	79,3	95,0	62,9	24
Poste de santé	80,5	72,1	68,2	68,5	76,2	86,8	64,2	304
Autorité de gestion								
Publique	99,0	98,1	97,4	98,6	99,1	99,5	96,8	214
Privé	51,5	24,7	15,4	18,7	38,9	68,0	4,4	127
Région								
Dakar	51,3	34,2	27,9	30,0	45,5	67,2	18,9	119
Diourbel	100,0	88,8	78,8	80,2	95,5	100,0	78,8	18
Fatick	99,1	91,3	93,4	91,8	94,2	99,1	88,9	19
Kaffrine	100,0	98,5	98,5	100,0	100,0	100,0	98,5	11
Kaolack	96,0	81,2	81,2	82,1	90,2	100,0	81,2	19
Kédougou	100,0	90,6	90,6	90,6	90,6	100,0	90,6	5
Kolda	95,4	90,7	89,5	90,7	90,7	100,0	84,9	13
Louga	93,5	83,2	81,2	93,5	93,5	93,5	81,2	25
Matam	100,0	100,0	98,8	100,0	100,0	100,0	98,8	14
Saint Louis	100,0	97,2	94,9	98,6	95,8	100,0	94,9	20
Sédhiou	100,0	100,0	97,9	100,0	100,0	100,0	97,9	8
Tambacounda	94,8	91,8	83,1	97,0	94,8	97,0	83,1	13
Thiès	97,6	87,5	82,8	79,6	88,8	99,1	77,6	34
Ziguinchor	94,8	90,5	89,0	85,2	90,5	100,0	83,8	23
Total	4 81,3	70,8	66,8	68,8	76,7	87,8	62,3	341
Case de santé	93,3	86,9	72,8	77,9	31,7	18,1	15,4	84

¹ Les services de base aux patients comprennent les soins ambulatoires curatifs pour les enfants malades, les services de vaccination infantile dans la structure même, le suivi de la croissance infantile, fourniture des méthodes modernes de planification familiale, les soins prénatals et les services pour les infections sexuellement transmissibles.

Étape 1 : Lisez le titre et le sous-titre. Ils vous présentent les données spécifiques que le tableau décrit. Par exemple, ce tableau porte sur la disponibilité des services de base pour les patients dans toutes les structures de santé au Sénégal étudiées dans l'Enquête Continue des Prestations des Services de Soins de Santé (ECPSS) 2019.

Étape 2 : Regardez les en-têtes des colonnes—soulignées en vert dans l'Exemple 1. Ils décrivent généralement le sujet étudié et la façon dont l'information est présentée. Dans ce tableau, il y a huit colonnes. Les six premières colonnes représentent un type de service de soins de santé. La septième colonne représente tous les services de base, ou l'ensemble des services des six colonnes précédentes. La dernière colonne du tableau, en gris, fournit les dénominateurs. Dans cet exemple, les dénominateurs sont l'ensemble des structures de santé qui ont été enquêtées. Dans l'ECPSS 2019, 341 structures de santé ont été étudiées.

Étape 3 : Regardez les titres des lignes—soulignées en bleu dans l'Exemple 1. Ils correspondent généralement aux caractéristiques des structures de santé. Pour l'ECPSS 2019, les données sont présentées par : type de structure, autorité de gestion et région. Parmi les 341 structures de santé, 13 sont des hôpitaux, 24 sont des centres de santé, 304 sont des postes de santé. Ces catégories vous permettent de comparer la disponibilité de services dans les hôpitaux contre celle dans les postes de santé, ainsi que dans les structures publiques contre les structures privées et à travers les régions. (Comme les cases de santé

offrent des services limités comparativement aux autres structures, les données pour les cases de santé sont présentées à part des autres structures de santé dans certains tableaux).

Étape 4 : Regardez l'avant-dernière ligne en bas du tableau—soulignée en rose. Ces pourcentages représentent l'ensemble des structures qui offrent les services de base. Le tableau montre que 81,3 %* de toutes les structures au Sénégal offrent des services de soins curatifs infantiles et 62,3 % offrent tous les services de base.

Étape 5 : En regardant les tendances selon les caractéristiques des structures, nous voyons comment la disponibilité des services de base varie. Les gérants des programmes et les décideurs politiques peuvent mieux toucher leurs populations cibles s'ils connaissent comment la disponibilité des services varie parmi les structures différentes. Pour identifier le pourcentage de structures privées offrant des services de vaccination infantile, tracez deux lignes, comme celles qui se trouvent sur le tableau. Cet exemple montre que 15,4 % de structures privées offrent des services de vaccination infantile.

Pratique : Utilisez ce tableau pour répondre aux questions suivantes :

- Quel pourcentage de centres de santé offrent des services de la croissance des enfants ?
- Le pourcentage de structures offrant les services des soins prénatals, est-il le plus élevé parmi les structures publiques ou les structures privées ?
- Les structures dans quelle région offrent plus tous les services à clientèle de base ?

Réponses :
a) 69,2 %
b) Les structures publiques (99,1 %), contre 38,9 % de structures privées
c) Structures dans la région de Matam : 98,8 % offrent tous les services de base, suivi de près par la région de Kaolack, où 98,5 % des structures offrent tous les services de base.

*Pour ce document, les données sont présentées exactement comment elles se trouvent dans le tableau, y compris les décimales. Cependant, le texte dans le reste de ce rapport arrondi les chiffres aux points de pourcentage entiers.

Exemple 2 : Disponibilité des services de conseils et de dépistage du VIH (Basé sur toutes les structures de santé et un sous-groupe de ces structures)

Tableau 8.1 Disponibilité des services de conseils et de dépistage du VIH 1

Parmi toutes les structures, pourcentages ayant déclaré avoir un système de dépistage du VIH et, parmi celles qui ont un système de dépistage du VIH, pourcentage ayant la capacité de dépister le VIH dans la structure et des éléments de support pour assurer la qualité des services de dépistage et conseils de VIH, selon les caractéristiques de base, Sénégal ECPSS, 2019

3 Caractéristiques de base	2 Pourcentage de toutes les structures de santé avec un système de dépistage du VIH ¹	2 Effectif des structures	2 Pourcentage des structures de santé avec un système de dépistage du VIH qui ont :					Effectif des structures de santé avec un système de dépistage du VIH
			Capacité de dépistage du VIH ²	Stratégies pour le dépistage du VIH et de conseils	Prestataire formé ³	Intimité visuelle et auditive ⁴	Condoms ⁵	
Type de structure								
Hôpital	85,0	13	96,0	50,4	50,1	88,9	75,6	11
Centre de santé	88,1	24	100,0	59,8	67,8	100,0	87,0	21
Poste de santé	73,2	304	100,0	39,7	52,9	98,7	82,8	223
Autorité de gestion								
Publique	99,1	214	100,0	47,1	59,9	98,6	89,4	212
Privé	33,8	127	99,0	15,7	24,9	97,5	50,6	43
Région								
Dakar	40,1	119	100,0	29,3	43,3	92,8	66,7	48
Diourbel	95,5	18	100,0	19,9	74,6	100,0	89,5	17
Fatick	94,2	19	100,0	46,1	40,3	99,1	94,2	18
Kaffrine	100,0	11	100,0	66,4	95,5	100,0	100,0	11
Kaolack	83,9	19	100,0	42,6	71,3	100,0	97,9	16
Kédougou	100,0	5	100,0	72,6	58,9	100,0	90,6	5
Kolda	95,4	13	100,0	36,6	64,7	100,0	95,1	13
Louga	89,2	25	100,0	41,5	38,3	100,0	77,4	22
Matam	100,0	14	100,0	47,4	57,9	100,0	81,1	14
Saint Louis	95,8	20	100,0	23,8	55,4	100,0	94,1	19
Sédhiou	100,0	8	100,0	68,1	55,3	100,0	100,0	8
Tambacounda	97,0	13	100,0	38,2	27,9	97,8	81,1	12
Thiès	88,8	34	98,5	38,6	45,6	99,2	76,4	30
Ziguinchor	93,3	23	100,0	75,0	69,4	100,0	75,7	22
Total	4 74,7	341	99,8	41,8	54,0	98,4	82,9	4 255

Note : Les indicateurs sur les stratégies et le personnel formé présentés dans ce tableau font partis de domaine « personnel et formation » permettant d'évaluer le niveau de préparation des structures de santé à fournir des services de conseil et dépistage du VIH selon la méthodologie proposée par l'OMS et l'USAID (2015).
De même, les éléments relatifs à l'intimité visuelle et auditive font partis de domaine « équipement », la capacité de dépistage du VIH de domaine « diagnostic » et les condoms de domaine « médicaments et produits » permettant d'évaluer le niveau de préparation des structures de santé à fournir des services de conseil et dépistage du VIH selon la méthodologie proposée par l'OMS et l'USAID (2015).
¹ La structure déclare qu'elle réalise des tests de dépistage du VIH au sein même de la structure ou dans un lieu de dépistage externe en ayant un accord avec ce dernier pour que les résultats des tests soient renvoyés à la structure.
² La structure déclare qu'elle effectue le dépistage du VIH au sein de la structure et elle a des kits de diagnostic rapide du VIH ou de tests ELISA ou d'autre type de test de dépistage du VIH qui ont été observés dans la structure.
³ La structure de santé avait au moins un membre du personnel fournissant des services de dépistage du VIH interviewé qui déclare avoir suivi une formation continue dans le domaine du dépistage du VIH /SIDA au cours des 24 mois précédant l'enquête. La formation doit avoir impliqué des sessions structurées ; elle ne comprend pas les instructions individuelles qu'un prestataire pourrait avoir reçues au cours d'une supervision de routine.
⁴ Une salle privée ou un endroit avec paravent disponible dans le lieu de conseils et de dépistage du VIH situé à une distance suffisante des autres prestataires et clients de sorte qu'une conversation normale pourrait avoir lieu sans que le client soit entendu ou observé par d'autres personnes
⁵ Des condoms sont disponibles sur le lieu de conseils et de dépistage du VIH le jour de l'enquête.

Étape 1 : Lisez le titre et le sous-titre. Dans cet exemple, le tableau porte sur deux groupes différents :

(a) l'ensemble de toutes les structures de santé et (b) les structures de santé ayant un système de dépistage du VIH.

Étape 2 : Identifiez les deux groupes. D'abord, identifiez les colonnes (a) qui portent sur toutes les structures de santé (N=341), puis isolez les colonnes (b) qui ne portent que sur structures ayant un système de dépistage du VIH (N=255).

Étape 3 : Regardez les titres des lignes. Pour ce tableau les données sont présentées par : type de structure, autorité de gestion et région.

Étape 4 : Regardez le groupe (a). Quel pourcentage de structures ont un système de dépistage du VIH ? C'est 74,7 %. Maintenant, regardez le groupe (b). Combien de structures ont un système de dépistage du

VIH ? C'est 255 ou 74,7 % de toutes les structures de santé. Le groupe (b) est un sous-groupe du groupe (a).

En lisant les tableaux de l'ECPSS, il faut toujours vérifier le groupe de structures de santé présenté dans le tableau. Par exemple, regardez la troisième colonne du groupe (b). La note 3 précise « prestataire formé » veut dire que la structure de santé avait au moins un membre du personnel fournissant des services dans le domaine du dépistage VIH/SIDA interviewé qui déclare avoir suivi une formation continue dans le domaine du dépistage du VIH/SIDA au cours de 24 mois précédant l'enquête. On ne peut pas dire que 54,0 % de structures de santé ont un prestataire formé. Il faut dire que 54,0 % de structures ayant un système de dépistage du VIH ont un prestataire formé.

Exemple 3 : Comprendre les pondérations d'échantillonnage de tableaux de l'ECPSS 2019

Dans l'ECPSS 2019, l'échantillon correspond au groupe de structures de santé sélectionnées à partir de la liste de toutes les structures de santé du Sénégal. L'ECPSS 2019 fournit des données sur les différents types de structures de santé (hôpitaux, centres de santé, postes de santé et cases de santé), ainsi que sur les différentes autorités de gestion des structures de santé (publique ou privée). L'échantillon a donc été conçu pour que les hôpitaux étudiés soient représentatifs de tous les hôpitaux du pays et que les postes de santé étudiés soient aussi représentatifs de tous les postes de santé du pays. Cependant, il y a beaucoup plus de postes de santé que d'hôpitaux au Sénégal. Si l'ECPSS 2019 avait utilisé un échantillon aléatoire, il aurait inclus trop de postes et trop peu d'hôpitaux et santé pour que le nombre d'hôpitaux d'être suffisant pour fournir des résultats fiables.

Tableau 2.3 Répartition des structures enquêtées, selon certaines caractéristiques				
Répartition et effectif des structures enquêtées, selon certaines caractéristiques, Sénégal ECPSS, 2019				
Caractéristiques	Répartition en pourcentage pondéré des structures enquêtées	Effectif des structures enquêtées		
		Pondéré	Non pondéré	
Type de structure				
Hôpital	3,8	13	31	
Centre de santé	7,0	24	64	
Poste de santé	89,2	304	246	
Autorité de gestion				
Publique	3 62,7	2 214	1 268	
Privé	37,3	127	73	
Total	100,0	341	341	
Case de santé	0,0	84	84	

Par exemple, supposons que vous ayez assez de fonds pour étudier 341 structures de santé dans une enquête qui doit représenter tous les types de structures du pays (comme dans le tableau en haut pour le Sénégal). Un spécialiste en sondage peut déterminer combien de structures de santé de chaque type doivent être étudiées pour obtenir des statistiques fiables pour chaque type de structure. Dans le cas du Sénégal, la colonne bleue (1) montre le nombre de structures de santé sélectionnées et étudiées de chaque type (le nombre varie de 31 hôpitaux à 246 postes de santé). Avec ces effectifs, il y a assez d'enquêtées pour avoir des statistiques fiables pour chaque type de structure.

Toutefois, avec cette distribution des enquêtées, quelques types de structure sont surreprésentées et d'autres sont sous-représentées. Par exemple, la colonne « non pondéré » montre qu'il y a 31 hôpitaux étudiés, ou 9,1 % de toutes les structures dans l'échantillon (341). Cependant, les hôpitaux ne représentent que 3,8 % de toutes les structures de santé au Sénégal. Par ailleurs, 246 postes de santé ont été étudiés, 72,1 % de toutes les structures dans l'échantillon. En réalité, environ 89,2 % des structures de santé au Sénégal sont des postes de santé. L'ECPSS 2019 ne représenterait pas la situation réelle de l'ensemble des structures au Sénégal si elle n'utilisait que cette distribution.

Pour obtenir des statistiques qui représentent l'ensemble des structures de santé du pays, la distribution des structures de santé dans l'échantillon doit ressembler la distribution des structures dans le pays. Les hôpitaux ne doivent que peu contribuer au total national. De même, les postes de santé doivent contribuer plus. Par conséquent, les statisticiens modifient mathématiquement ou « pondèrent » le nombre de

structures étudiées de chaque type pour que la contribution de chaque type au total national soit proportionnelle à la distribution réelle du pays. Les chiffres de **la colonne violette (2)** montrent que l'effectif de 341 structures n'a pas changé, mais la distribution des structures par type de structure a changé pour représenter leur contribution réelle à l'ensemble des structures de santé du pays.

Comment les statisticiens pondèrent chaque catégorie ? Ils recalculent les catégories pour qu'elles reflètent la distribution réelle du pays. Si vous comparez **la colonne verte (3)** à la distribution réelle des structures de santé au Sénégal, vous verrez que chaque type de structure de santé contribue à l'échantillon total avec le même poids qu'il a réellement dans la distribution du pays. Maintenant l'effectif pondéré de chaque type de structure correspond à l'importance réelle des hôpitaux et des postes de santé dans le système de santé du Sénégal.

Avec un échantillon pondéré, il est possible d'étudier assez de structures pour fournir des statistiques fiables au niveau national et selon le type de structure sans fausser la distribution réelle des structures du pays. En général, les tableaux ne montrent que les effectifs pondérés, ne soyez pas donc inquiets si les effectifs pondérés semblent petits : ils peuvent représenter un plus grand nombre de structures étudiées.

CARTE ADMINISTRATIVE DU SÉNÉGAL

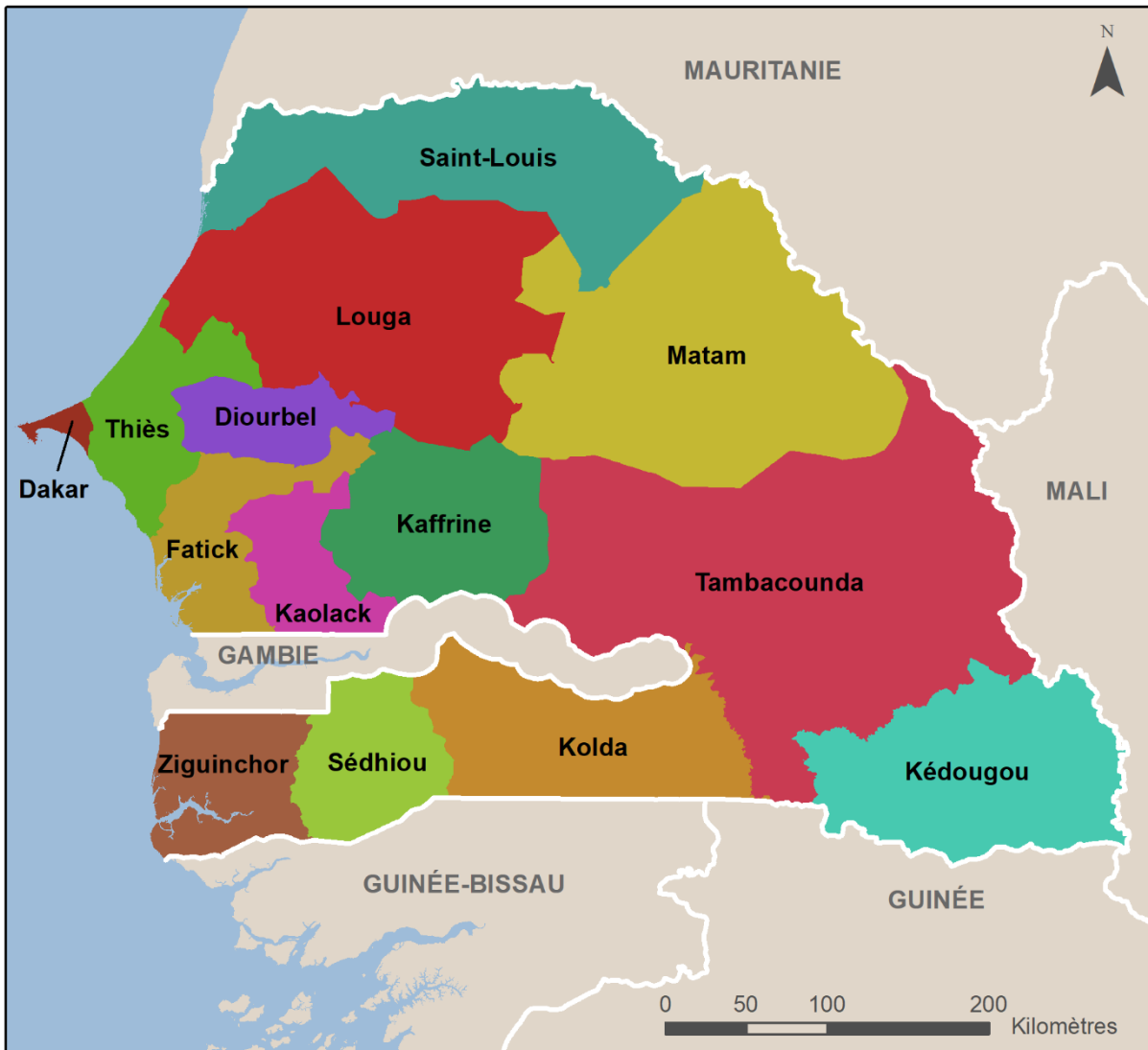

INTRODUCTION

1.1 PRÉSENTATION

L'Enquête Continue sur la Prestation des Services de Soins de santé (ECPSS) du Sénégal en 2019 est la deuxième phase après le projet pilote des enquêtes continues au Sénégal, qui a été un projet d'une durée de cinq ans (2012-2017). L'ECPSS est une enquête des structures de santé, conçue pour obtenir des informations sur le fonctionnement et la qualité des prestations au sein des structures de santé offrant des services de santé maternelle et infantile, des services de maladies infectieuses particulières, telles que les Infections Sexuellement Transmissibles (IST), le VIH/sida, la tuberculose, le paludisme, des services de petite chirurgie, des services de transfusion sanguine et des services des maladies chroniques.

L'ECPSS 2019, tout comme les autres phases, a été conçue pour fournir des informations sur l'offre globale des services de santé au Sénégal et en particulier sur :

- La disponibilité des services dans les structures de santé ;
- Le degré de préparation de ces structures à répondre rapidement à la prestation de services généraux et spécifiques ;
- La qualité des services de santé dans les structures de santé au Sénégal.

En outre, elle permet d'évaluer la capacité des structures de santé à fournir aux patients des services de qualité de manière efficace. L'ECPSS 2019 fournit ainsi les indicateurs pouvant être utilisés pour mesurer les progrès accomplis dans le système de santé en montrant les tendances depuis l'année 2017.

L'ECPSS du Sénégal 2019 a été commanditée par le Ministère de la Santé et de l'Action Sociale (MSAS) et réalisée par l'Agence Nationale de la Statistique et de la Démographie (ANSD). Elle a été réalisée avec l'appui financier du Gouvernement du Sénégal, de l'Agence des États-Unis pour le Développement international (USAID), du Fonds des Nations Unies pour l'Enfance (UNICEF), du Fonds des Nations Unies pour la Population (UNFPA), de la Banque Mondiale (BM), et de Nutrition International (NI).

Ce rapport présente les résultats clé de l'enquête de 2019 relatifs aux principaux aspects des équipements, des infrastructures et des prestations de services sur lesquels les données ont été collectées.

2.2 OBJECTIFS

L'objectif général de cette enquête était de recueillir des informations sur la prestation des services de santé au Sénégal, afin d'évaluer la capacité des structures de santé et leur degré de préparation à offrir des soins de santé de qualité.

Les objectifs spécifiques de L'ECPSS 2019 étaient de fournir des informations fiables sur :

- La disponibilité de services spécifiques tels que : la santé maternelle et infantile, la tuberculose, le paludisme, les infections sexuellement transmissibles, le VIH/SIDA et les maladies chroniques,
- La disponibilité des infrastructures, des équipements et des matériels, ainsi que la disponibilité du personnel et des composantes du système de santé qui contribuent à la qualité des services,
- Les lacunes dans le service d'appui, au niveau des ressources ou dans le processus utilisé en fournissant les services aux clients qui peuvent avoir des répercussions sur la capacité des structures sanitaires à fournir des services de santé de qualité,

- L'existence de pratiques de gestion qui renforcent la qualité des services,
- Le niveau d'adhésion aux standards de qualité des services par les prestataires qui fournissent les soins aux enfants malades et les consultations prénatales (CPN), et
- La prestation des services du point de vue du patient.

2.1 ORGANISATION DE L'ENQUÊTE

Comme les phases précédentes, L'ECPSS 2019 est une enquête des structures de santé tant du secteur public que du secteur privé au Sénégal. L'enquête a été menée dans toutes les structures de santé recensées (hôpitaux, centres de santé, et postes de santé), ainsi que les cases de santé liées aux postes de santé sélectionnés, dans les 14 régions du pays. Les administrateurs et prestataires des services de santé de ces structures ont été interviewés ; les prestataires et les patients/clients venus en consultation pour des services de santé spécifiques (consultation de l'enfant malade de moins de cinq ans et les consultations prénatales) ont été observés au cours des consultations et des interviews ont été menées avec des clients/ accompagnateurs d'enfants malades dont les consultations avaient été observées.

2.2 DESCRIPTION DES INSTRUMENTS DE COLLECTE DES DONNÉES

L'ECPSS 2019 a utilisé quatre types de questionnaires, à savoir :

- un questionnaire d'inventaire,
- un questionnaire pour l'interview du personnel de santé,
- une liste de contrôle de l'observation pour la consultation prénatale (CPN) et les services pour enfants malades de moins de cinq ans,
- des questionnaires d'interview de sortie pour les femmes en consultation prénatale et les accompagnateurs des enfants malades dont les consultations ont été observées par les enquêteurs/enquêtrices.

Les instruments de collecte des données ont été développés pour répondre aux questions suivantes :

1. Dans quelle mesure les structures de santé sont-elles prêtes à fournir des services de base ? De quelles ressources et de quels systèmes d'appui disposent-elles ?

Le questionnaire d'inventaire et les interviews des prestataires ont été utilisés pour collecter les données permettant d'évaluer la capacité des structures à fournir des services selon des critères standard de qualité acceptable.

Questionnaire d'inventaire des structures de santé

Le questionnaire d'inventaire a été conçu pour recueillir des informations sur la capacité globale des structures à fournir des services de santé, ainsi que des informations sur des services spécifiques. Il s'agit notamment d'informations sur l'infrastructure, les équipements, le personnel et les installations pour le confort des patients, ainsi que sur l'environnement de la prestation des services, les composantes du système d'appui (par exemple, la logistique et la gestion), et sur la disponibilité des équipements et des matériels spécifiques, leur localisation et leur état de fonctionnement. Les ressources évaluées sont celles exigées pour fournir le service selon les normes et protocoles internationalement admis. Les services évalués représentent ceux qui sont généralement reconnus comme essentiels pour maintenir des services de santé.

Un questionnaire d'inventaire a été rempli pour chaque structure visitée. Il a été soumis aux administrateurs des structures et aux responsables de chaque service visité.

Questionnaire pour l'interview du personnel de santé

Ce questionnaire a été conçu pour fournir des informations sur la qualification de chaque membre du personnel de santé et le type de service qu'il/elle fournissait dans la structure. Il a aussi servi à recueillir des informations récentes sur la supervision et la formation continue qu'ils avaient reçues en rapport avec les services qu'ils fournissaient ainsi que sur leur expérience de prestataire dans les services évalués. Selon le nombre de personnel disponible le jour de l'enquête, ce questionnaire a été appliqué à tous les prestataires disponibles ce jour-là, ou à un échantillon de prestataires. Le nombre des prestataires à interviewer dans chaque structure de santé dépendait de la taille de la structure et des catégories de prestataires dans chaque institution sanitaire.

2. Est-ce que le processus suivi pour la prestation des services répond aux normes de qualité et au contenu acceptable ?

Les **listes de contrôle de l'observation** ont été conçues pour évaluer dans quelle mesure le personnel de santé adhère aux normes reconnues pour garantir une bonne prestation des services. Le but de l'observation était de déterminer si les prestataires procédaient à l'évaluation des patients ou à des examens, conformément aux normes établies pour le service fourni, et si le partage des informations entre le patient et le prestataire incluait des éléments identifiés comme importants pour la qualité des soins. L'observation portait sur l'anamnèse, l'examen physique et le résultat de la consultation (traitement et visite de suivi). Si le/la patient(e)/client(e) a été référé(e) à un autre prestataire au sein de la structure, l'observateur continuait l'observation avec le nouveau prestataire. S'il/elle était envoyé(e) au laboratoire ou à la pharmacie avec instruction de revenir, l'observateur retournait avec lui/elle pour la suite de la consultation. L'observation s'arrêtait au moment où la consultation prenait fin.

Les services prioritaires pour lesquels des consultations ont été observées sont :

- La consultation prénatale, première visite et visites de suivi ;
- Soins curatifs ambulatoires des enfants malades de cinq ans ou moins.

3. Quels problèmes relatifs aux conditions de prestation des services influencent la satisfaction du patient et du prestataire de service ?

Les **questionnaires pour les interviews à la sortie des consultations** étaient conçus pour évaluer le degré de compréhension des patients/clients sur la nature de la consultation, et évaluer dans quelle mesure les patients se souvenaient des instructions reçues au sujet du traitement et des comportements préventifs à adopter. Les interviews de sortie étaient effectuées avec les parents/accompagnateurs des enfants malades et les clientes venues pour la CPN dont les consultations ont été observées pour les services mentionnés ci-dessus. Les questions portaient sur leur perception des conditions dans lesquelles s'était déroulée la consultation et sur leur niveau de satisfaction. Les interviews visaient aussi à obtenir des informations sur l'opinion du client au sujet des problèmes rencontrés lors de la prestation des services et étaient réalisées par des enquêteurs/enquêtrices autres que ceux/celles qui avaient observé la consultation des patient(e)s/client(e)s.

2.3 FORMATION DU PERSONNEL DE TERRAIN ET COLLECTE DES DONNEES

Tous les questionnaires de l'ECPSS ont été prétestés au cours de la formation initiale en 2012. Pour la septième année, seule une révision a été organisée du 12 au 14 mars 2019 Afin de remettre à niveau les agents de terrain, expliquer les nouvelles questions et tester le programme informatique incluant ces nouvelles questions. Tous les neuf enquêteurs faisant partis de l'équipe de terrain ont participé à la révision et ont été retenus et organisés en 3 équipes de trois enquêteurs en plus d'un chauffeur pour chaque équipe. La supervision du travail sur le terrain a été coordonnée au niveau de l'ANSD.

La collecte des données a débuté le 15 avril 2019 et s'est achevée le 28 février 2020. La collecte se faisait directement sur tablette électronique sauf pour les observations qui étaient collectées d'abord sur papier et saisies directement dans la tablette sur place.

2.3.1 Traitement des données

Les informations collectées par chaque enquêteur/(trice) sur sa Tablette PC étaient transférées à la fin du travail dans une structure, via Bluetooth, sur la tablette du chef d'équipe qui, à son tour, transmettait le fichier complet des données collectées au sein de chaque structure au bureau central de l'ANSD via internet. Ces fichiers de données ont ensuite été enregistrés, compilés et traités sur l'ordinateur central de l'ANSD. Les données de chaque structure étaient vérifiées et un fichier unique de données apurées a été créé lorsque les fichiers de toutes les structures ont été enregistrés et approuvés. L'enregistrement, le contrôle et la compilation des données et l'analyse des données étaient effectués par l'informaticien de l'ANSD et le responsable local de l'enquête en utilisant le logiciel CSPro.

2.4 ÉCHANTILLON ET COUVERTURE DES STRUCTURES

Les données de L'ECPSS 2019 du Sénégal ont été collectées à partir d'un échantillon de structures de santé. Dans chaque structure, un échantillon de prestataires de services de santé, un échantillon d'enfants malades et un échantillon de clients des services de consultations prénatales ont été sélectionnés.

Les structures de santé incluses dans l'échantillon ont été classées en fonction de leur secteur. Il s'agit des structures du secteur :

- public
- privé
- privé sans but lucratif (ONG, Entreprises)
- privé confessionnel.

Sur un total de 454 structures sélectionnées, l'échantillon a inclus des hôpitaux (soit 8 %), 68 centres de santé (soit 15 %) y compris les centres médicaux de garnison (CMG), 256 des postes de santé (soit 56 %) y compris les infirmeries des maisons d'arrêt et de correction (MAC) et 20 % des cases de santé (soit 93) (**Tableau 2.1**).

Le **tableau 2.2** fournit la répartition des structures de l'échantillon selon le résultat de la visite et par type de structure, secteur et région. Sur les 361 structures ayant été sélectionnées, 341 ont été visitées et complétées, soit un pourcentage de réponse de 95 %. En outre, sur les 93 cases de santé liées aux postes de santé sélectionnées, la majorité ont été complétées (90 %), soit un effectif de 84 cases complétées.

Parmi les structures complétées, 31 sont des hôpitaux, 64 des centres de santé et 246 sont des postes de santé. La majorité des structures complétées (268) appartient au secteur public. La région de Dakar abrite plus de structures complétées que les autres régions (59 structures). La distribution des structures complétées pour les autres régions varie de 12 structures dans la région Kédougou à 31 structures dans la région de Thiès.

Le **tableau 2.3** présente la répartition des 341 structures de santé complétées par type de structure et selon le secteur et la région. En outre, dans ce tableau figure l'effectif pondéré et non pondéré des structures.

Les résultats pondérés montrent que pour la quasi-totalité des postes de santé, la visite des enquêteurs a été complétée (89 %). Ces pourcentages sont nettement plus faibles pour les autres types de structures. Les résultats selon le secteur montrent que le pourcentage de structures complétées est nettement plus élevé dans le public que dans le privé (63 % contre 37 %). En fonction des régions, on note que dans celle de Dakar, 35 % des structures ont été complétées, contre moins de 10 % ou moins dans les autres.

2.5 ANALYSE DES DONNÉES

Ce rapport préliminaire ne présente que les résultats de l'inventaire des structures. Cet inventaire a consisté à collecter des informations non seulement sur la disponibilité d'équipements nécessaire pour fournir, à la population, des services de santé de qualité, mais aussi sur leur fonctionnalité et sur les composants des systèmes de support (logistique, entretien, gestion). Pour cela, l'enquêteur interrogeait la personne la plus indiquée au sein de l'organisation de la structure et/ou le prestataire de chaque service le mieux informé présent le jour de l'interview.

Disponibilité des éléments : seuls les éléments qui ont été observés sont considérés comme disponibles. Tout élément déclaré mais non vu par l'enquêteur n'a pas été considéré comme disponible.

LISTE DES TABLEAUX

- **Tableau 2.1** Répartition des structures de l'échantillonnage final, par région
- **Tableau 2.2** Répartition des structures contactées, selon certaines caractéristiques
- **Tableau 2.3** Répartition des structures enquêtées, selon certaines caractéristiques

Tableau 2.1 Répartition des structures de l'échantillonnage final, par région

Effectif de chaque type de structures sélectionnées pour l'échantillon de l'enquête, selon la région, Sénégal ECPSS, 2019

Type de structure	Région														Total																
	Dakar		Diourbel		Fatick		Kafrine		Kaolack		Kédougou		Kolda		Louga		Matam		Saint Louis		Sédhiou		Tambacounda		Thiès		Ziguinchor				
	Effectif sélectionné	Effectif sélectionné	Effectif sélectionné	Effectif sélectionné	Effectif sélectionné	Effectif sélectionné	Effectif sélectionné	Effectif sélectionné	Effectif sélectionné	Effectif sélectionné	Effectif sélectionné	Effectif sélectionné	Effectif sélectionné	Effectif sélectionné	Effectif sélectionné	Effectif sélectionné	Effectif sélectionné	Effectif sélectionné	Effectif sélectionné	Effectif sélectionné	Effectif sélectionné	Effectif sélectionné	Effectif sélectionné	Effectif sélectionné	Effectif sélectionné	Effectif sélectionné	Effectif sélectionné	Effectif sélectionné			
Hôpital	17	3	1	1	2	0	1	1	2	1	1	1	1	1	2	1	1	1	1	1	1	1	1	1	1	1	1	1	1	1	37
Centre de santé	17	4	4	1	3	2	4	3	7	4	2	2	2	2	7	2	3	2	3	3	2	2	6	6	7	5	5	7	68		
Poste de santé	40	18	20	12	20	10	15	11	20	10	12	15	11	20	20	11	20	12	20	20	12	19	19	19	20	20	19	20	256		
Case de santé	0	5	10	9	6	4	9	6	7	4	6	9	6	6	7	4	6	6	6	6	6	6	6	6	9	9	12	9	93		
Total	74	30	35	23	31	16	29	19	36	19	21	30	30	36	19	30	21	32	43	35	43	32	32	43	35	35	43	35	454		

Tableau 2.2 Répartition des structures contactées, selon certaines caractéristiques

Répartition des structures échantillonnées selon le résultat des visites des enquêteurs à la structure, selon certaines caractéristiques, Sénégal ECPSS, 2019

Caractéristiques	Complétée	Répondant pas disponible	A refusée	Inaccessible	Pourcentage complété	Effectif des institutions dans l'échantillon
Type de structure						
Hôpital	31	1	5	0	83,8	37
Centre de santé	64	0	4	0	94,1	68
Poste de santé	246	0	9	1	96,1	256
Autorité de gestion						
Publique	268	0	2	0	99,3	270
Privé	73	1	16	1	80,2	91
Région						
Dakar	59	1	13	1	79,7	74
Diourbel	23	0	2	0	92,0	25
Fatick	24	0	1	0	96,0	25
Kaffrine	14	0	0	0	100,0	14
Kaolack	25	0	0	0	100,0	25
Kédougou	12	0	0	0	100,0	12
Kolda	19	0	1	0	95,0	20
Louga	29	0	0	0	100,0	29
Matam	15	0	0	0	100,0	15
Saint Louis	23	0	1	0	95,8	24
Sédhiou	15	0	0	0	100,0	15
Tambacounda	26	0	0	0	100,0	26
Thiès	31	0	0	0	100,0	31
Ziguinchor	26	0	0	0	100,0	26
Total	341	1	18	1	94,5	361
Case de santé	84	0	9	0	90,3	93

Remarque : Certaines lignes peuvent ne pas correspondre à 100 % à cause des arrondis.

Tableau 2.3 Répartition des structures enquêtées, selon certaines caractéristiques

Répartition et effectif des structures enquêtées, selon certaines caractéristiques, Sénégal ECPSS, 2019

Caractéristiques	Répartition en pourcentage pondéré des structures enquêtées	Effectif des structures enquêtées	
		Pondéré	Non pondéré
Type de structure			
Hôpital	3,8	13	31
Centre de santé	7,0	24	64
Poste de santé	89,2	304	246
Autorité de gestion			
Publique	62,7	214	268
Privé	37,3	127	73
Région			
Dakar	34,9	119	59
Diourbel	5,4	18	23
Fatick	5,5	19	24
Kaffrine	3,3	11	14
Kaolack	5,5	19	25
Kédougou	1,6	5	12
Kolda	4,0	14	19
Louga	7,3	25	29
Matam	4,0	14	15
Saint Louis	5,8	20	23
Sédhiou	2,3	8	15
Tambacounda	3,8	13	26
Thiès	9,9	34	31
Ziguinchor	6,8	23	26
Total	100,0	341	341
Case de santé	0,0	84	84

3.1 DISPONIBILITE DES SERVICES DE BASE

Les services de base comprennent les soins curatifs ambulatoires pour enfant malade, les services de vaccination infantile dans la structure, le suivi de la croissance infantile, les méthodes modernes de planification familiale, les services de consultations prénatales, les services pour les infections sexuellement transmissibles (IST).

La disponibilité d'un « paquet de base » des services de santé, facilite l'accessibilité générale au système de soins de santé et contribue à l'utilisation de ces services dans une structure de santé. Le **tableau 3.1** et le **graphique 3.1** présente les pourcentages de toutes les structures qui offrent, séparément, les différents services de santé de base indiqués et les pourcentages de celles qui offrent ces services « en paquet », par type de structure, le secteur et par région.

Graphique 3.1 Disponibilité des services de santé de base selon le type de structure de santé

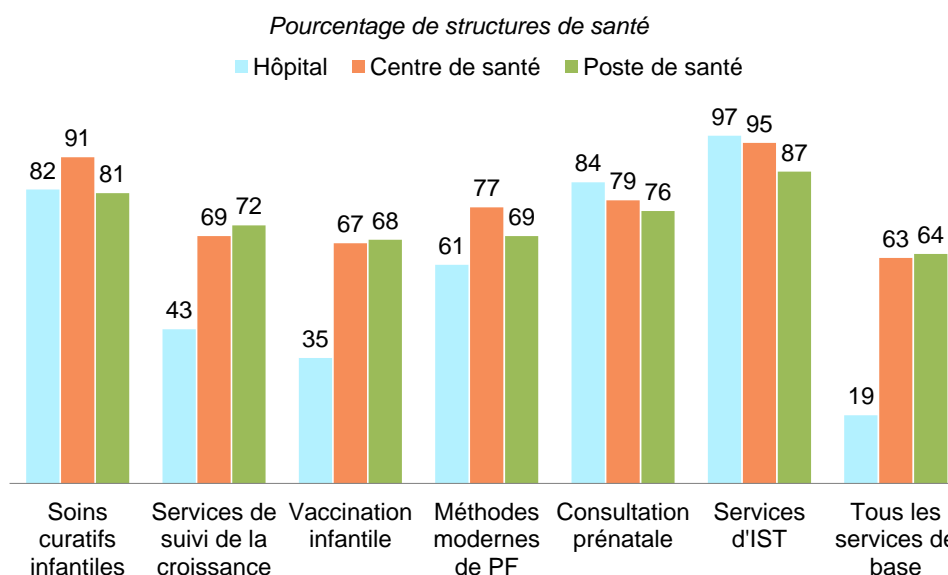

Globalement, un peu plus de six structures sur dix (62 %) offrent tous les services de base ; cette disponibilité est nettement plus élevée dans les structures du secteur public que dans celles du privé (97 % contre 4 %). Les postes de santé (64 %) offrent plus fréquemment tous ces services de base que les hôpitaux (19 %).

Seuls les services d'IST et les soins curatifs infantiles sont offerts dans la grande majorité des structures, quel que soit le type. Les services de suivi de la croissance des enfants, ceux de la vaccination ainsi que les méthodes modernes de planification familiale sont plus fréquemment disponibles dans les centres de santé et les postes de santé que dans les hôpitaux. Par contre, les services des soins prénatales et les IST sont plus souvent offerts dans les hôpitaux que dans les autres structures.

Tendances

Parmi les structures du secteur public, la comparaison des résultats avec ceux de deux années précédentes montre une légère tendance à la hausse de l'offre de tous les services de base depuis 2018 et une diminution importante dans les structures privées au cours de la même période (**Graphique 3.2**).

Graphique 3.2 Disponibilité des services de santé de base depuis la première phase de l'ECPSS du Sénégal de 2017 à 2019

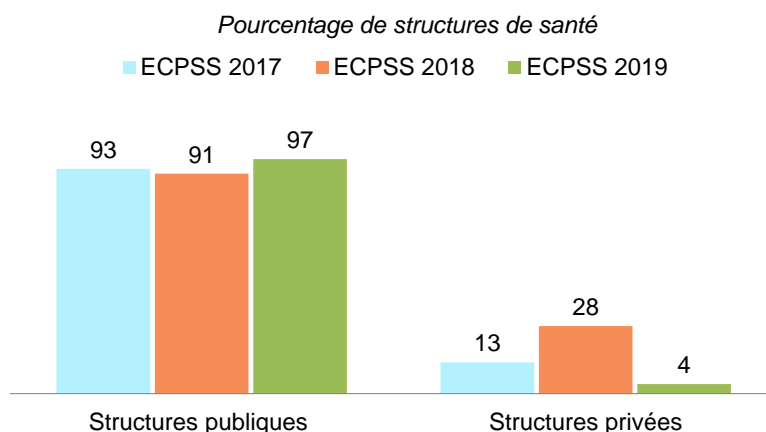

3.2 DISPONIBILITE DES INFRASTRUCTURES DE BASE

Bien que l'on puisse fournir des services de santé de qualité dans des structures qui disposent d'un équipement rudimentaire, certaines infrastructures et équipements de base contribuent à la satisfaction des clients et des prestataires et, également, à l'amélioration de la qualité et du niveau des services. Ces éléments peuvent contribuer à inciter les patients/clients à utiliser la structure ; de même, ils peuvent motiver le personnel et l'encourager à suivre les directives pour assurer des services de qualité.

Équipements de base garantissant le confort des patients

Le **tableau 3.2** présente les pourcentages de structures disposant des infrastructures de base qui garantissent la prestation d'un service de qualité.

La quasi-totalité des structures utilisent de l'eau provenant d'une source améliorée (97 %) ; dans une même proportion (96 %), les structures ont des latrines pour les patients venant en soins ambulatoires et, dans 96 % des structures, les consultations se déroulent dans une salle privée, ou dans un endroit comportant un paravent, qui est suffisamment éloigné des autres patients ou clients, garantissant ainsi le caractère confidentiel de la consultation.

Environ huit structures sur dix avaient un équipement de communication (85 %) et un ordinateur avec internet (79 %).

L'approvisionnement régulier en électricité est effectif dans plus de sept structures sur dix (74 %).

Tendances

Par rapport aux deux années précédentes, seule la disponibilité de l'électricité régulière et celle des équipements de communication ont connu une tendance à la hausse depuis 2017 allant, pour l'électricité, de 60 % des structures en 2017 à 68 % des structures en 2019 et, pour l'équipement de communication de 50 % en 2017 à 77 % en 2019 dans le secteur public (**Graphique 3.3.1**).

Graphique 3.3.1 Disponibilité des infrastructures de base dans les structures de santé du secteur public de 2017 à 2019

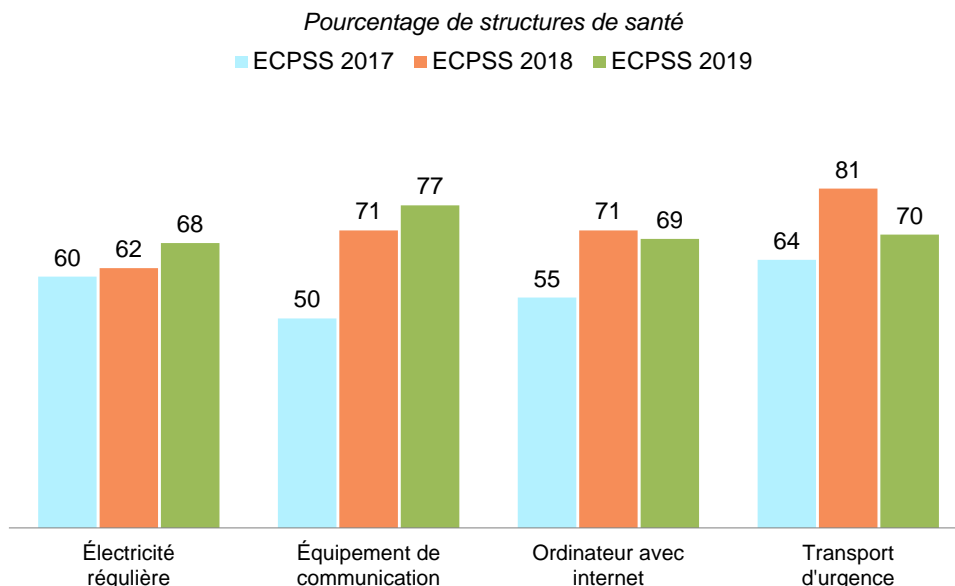

Dans les structures privées, on note une tendance à la hausse de la disponibilité de l'électricité régulière, allant de 64 % des structures en 2017 à 83 % en 2019 ; il en est de même pour l'équipement de communication, la proportion variant de 70 % des structures en 2017 à 97 % en 2019 et pour la présence d'un ordinateur avec internet, de 80 % des structures en 2017 à 95 % en 2019 (**Graphique 3.3.2**).

Graphique 3.3.2 Disponibilité des infrastructures de base dans les structures de santé du secteur privé de 2017 à 2019

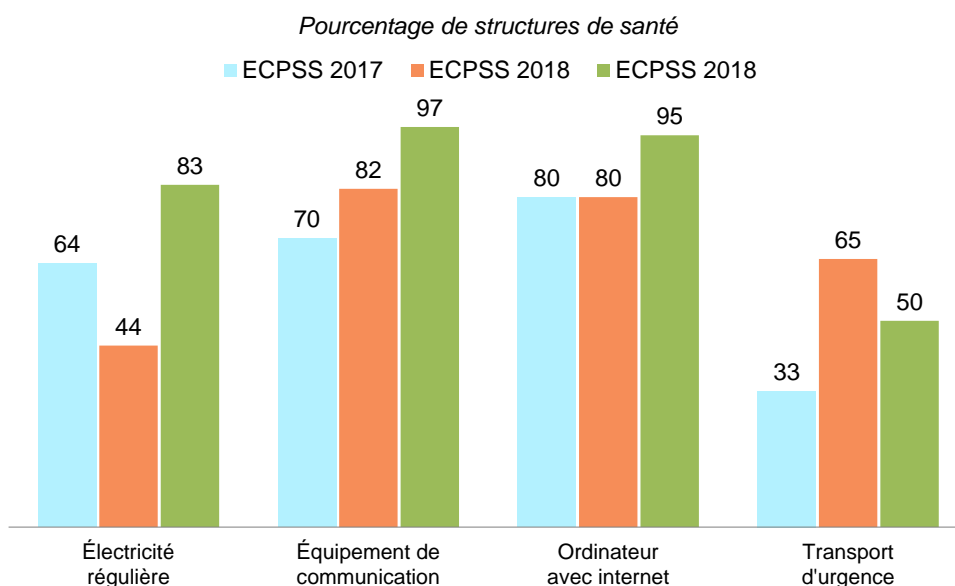

3.3 DISPONIBILITE DES ELEMENTS DE BASE POUR LES INFECTIONS NOSOCOMIALES

Les mesures de précaution standard sont destinées à réduire le risque de transmission des infections nosocomiales, c'est-à-dire contractées dans la structure de santé, et constituent les mesures de précaution de base à adopter pour prévenir les infections lors des soins apportés à tous les patients et clients. Il s'agit de l'hygiène des mains, de l'élimination adéquate des déchets et de l'utilisation de gants et d'autres équipements de protection individuelle si nécessaire. En plus de ces mesures, les structures de santé doivent disposer d'équipements qui garantissent les conditions optimales de protection et de sécurité générale comme l'équipement pour la stérilisation, la désinfection de haut niveau, l'élimination finale en toute sécurité des déchets tranchants et des déchets infectieux, le stockage approprié des déchets tranchants et des déchets infectieux. De même que pour les années précédentes, l'ECPSS 2019 a permis d'évaluer la disponibilité de tous ces éléments de prévention des infections dans la structure de santé. Les résultats sont présentés au **tableau 3.3** par type de structure de santé et secteur.

Dans la quasi-totalité des structures, on a observé, le jour de l'enquête, les éléments qui permettent une hygiène de base pour prévenir les infections comme les gants (97 %), de l'eau courante, du savon, ou un lave-mains à base d'alcool (98 %) ou d'un désinfectant/antiseptique (92 %).

La capacité d'élimination des déchets est un peu meilleure pour les déchets /piquants/coupants/tranchants que pour les déchets infectieux. En effet, la majorité des structures (88 %) était capable de procéder à l'élimination finale et en toute sécurité, des déchets piquants/coupants/tranchants. Cette capacité est cependant plus faible dans les structures privées (73 %) comparativement à celles publiques (97 %). Par contre, l'élimination finale en toute sécurité des déchets infectieux n'est assurée que dans huit structures sur dix (80 %).

Le stockage approprié des déchets piquants/coupants/tranchants a été observé dans près de six structures sur dix (56 %), moins fréquemment dans les postes de santé (52 % contre 83 % dans les centres de santé) et les structures du secteur public (50 % contre 66 % dans le privé). Un peu plus de la moitié des structures étaient en mesure d'effectuer un stockage approprié des déchets infectieux (52 %), mais moins fréquemment dans les centres de santé (40 %) que dans les autres types des structures, et dans les structures du secteur public (40 % contre 72 % dans le privé)

Pres de six structures sur dix avaient un équipement de stérilisation (58 %). La disponibilité de cet équipement était plus faible dans les postes de santé (54 %) que dans les autres types des structures et dans les structures du secteur privé que public (50 % contre 62 %). Les résultats montrent aussi que sept structures sur dix (70 %) ont rapporté avoir, le jour de l'enquête, les équipements nécessaires pour procéder à la désinfection à haut niveau de certains instruments. Dans le secteur privé, ce pourcentage n'est que de 53 % contre 81 % dans le public.

Tendances

La capacité des structures du secteur public à éliminer les déchets tranchants/piquants/coupants a atteint le plafond depuis 2017 et se maintient à ce niveau jusqu'en 2019, alors qu'une évolution en dent de scie est observée dans les structures privées. Quant à la capacité d'éliminer, en toute sécurité des déchets infectieux, les résultats montrent une tendance en dent de scie dans le secteur public et une tendance à la hausse depuis 2018 dans le secteur privé (**Graphique 3.4**).

Graphique 3.4 Élimination finale et stockage des déchets piquants et infectieux dans les structures de santé de 2017 à 2019

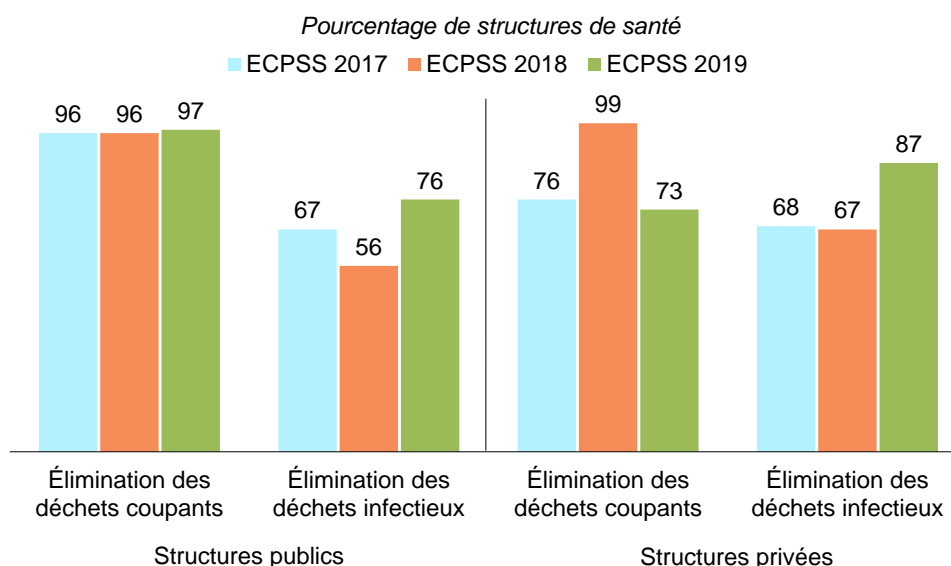

3.4 CAPACITES DE DIAGNOSTIC DES LABORATOIRES

La capacité d'une structure de santé à réaliser des tests de diagnostic en laboratoire améliore considérablement le niveau de prestation des services. Bien que les structures ne puissent pas être équipées de laboratoires sophistiqués, certains tests de laboratoire de base devraient, toutefois, être disponibles dans la plupart des structures. La capacité a été mesurée par la présence, observée par les agents de l'enquête, des réactifs et des équipements nécessaires pour réaliser un test spécifique. Le **tableau 3.4** présente les résultats, par type de structure et par secteur, sur la disponibilité des tests de diagnostics de base et des tests avancés.

Les résultats montrent que la majorité des structures de santé ont la capacité à réaliser certains tests de base, comme le test de diagnostic du paludisme (85 %), et au moins sept structures sur dix, le diagnostic du VIH (75 %), le test de glycémie (72 %) et celui de diagnostic rapide de la syphilis (70 %). Seulement 63 % des structures avaient la capacité de faire un test de grossesse sur urine.

Cependant, la capacité à réaliser les tests de base très importants comme le test de l'hémoglobine (18 %) et la microscopie générale (15 %) était très faible.

Les capacités d'effectuer des tests diagnostiques avancés et la disponibilité d'équipement d'imagerie médicale sont beaucoup plus faibles et ne dépassent pas 11 %. Ces sont les hôpitaux et les centres de santé qui disposent le plus fréquemment des capacités pour effectuer ces tests avancés.

Tendances

La comparaison des résultats de l'ECPSS 2019 avec ceux de deux années précédentes fait apparaître une tendance en dent de scie dans la capacité à effectuer la plupart des tests de base dans les structures

publiques (**Graphique 3.5.1**). La même tendance est observée dans les structures privées (**Graphique 3.5.2**).

Graphique 3.5.1 Tendence de la capacité des structures de santé publiques à effectuer quelques tests de diagnostic de base de 2017 à 2019

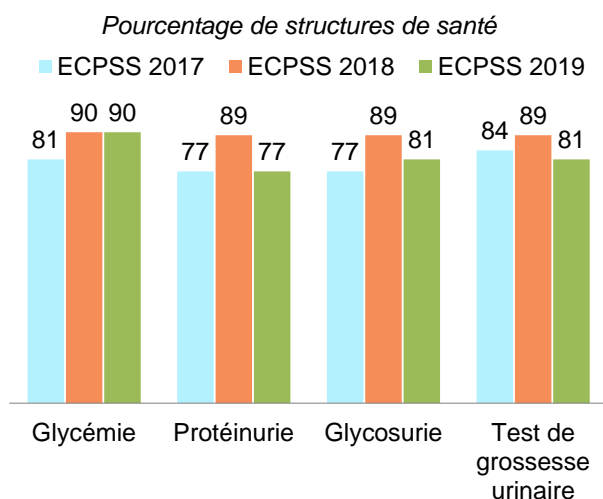

Graphique 3.5.2 Tendence de la capacité des structures de santé privées à effectuer certains tests de diagnostic de base entre 2017 et 2019

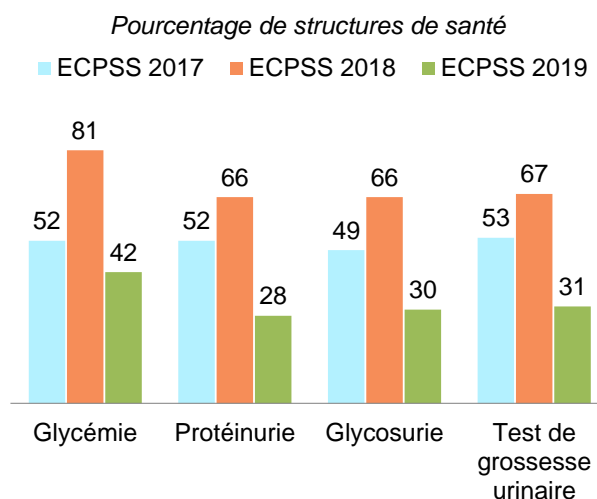

3.5 COMPOSITION DU PERSONNEL DANS LES INSTITUTIONS ENQUETEES

Au cours de l'enquête, on a aussi recueilli des informations auprès des administrateurs de la structure de santé concernant la composition du personnel affecté à l'institution et le statut d'emploi dans l'institution. Le **tableau 3.5** présente, selon le type de structure, le nombre médian de prestataires, que ces personnes soient affectées à la structure de santé, employées ou détachées auprès de la structure de santé.

L'enquête montre que la moitié des structures disposait de 5 prestataires de type 6 composés de matrones/relais/ASC, 3 prestataires de type 4 composés d'infirmières/sages-femmes et moins d'un prestataire de type 3 (composés des techniciens supérieurs), de type 2 (composés des pharmaciens/biologistes) et de type 1 (composés de médecins généralistes et spécialistes).

C'est au niveau des hôpitaux et des centres de santé que le personnel de santé est le plus nombreux, le plus varié et avec les qualifications les plus élevées. La moitié des hôpitaux comptaient 24 prestataires de type 4 et la moitié des centres de santé 10 contre 3 dans la moitié des postes de santé. La moitié des centres de santé comptaient 12 prestataires de type 6. Par contre, la moitié des hôpitaux comptaient 5 prestataires de type 1, et 10 prestataires de type 3 composé des techniciens supérieurs. La moitié des centres de santé comprenaient 2 prestataires de type 1 et de type 3. Par contre, dans les postes de santé, on ne trouve pratiquement pas ce type de personnel, ce qui est conforme à la politique de santé mise en place dans le pays.

3.6 DISPONIBILITÉ DES SERVICES DE SANTÉ INFANTILE

Le Sénégal, par l'intermédiaire du ministère de la Santé et de l'Action Sociale, a consenti des efforts importants pour réduire la mortalité infanto-juvénile. L'ECPSS 2016 a permis d'évaluer la disponibilité des services de santé infantile : les soins curatifs infantiles, le suivi de la croissance et le service de vaccination.

3.6.1 Disponibilité des services de santé infantile

Le **tableau 3.6** présente les pourcentages de structures qui offrent des services de santé infantile au Sénégal. Parmi les structures de santé, 66 % offrent les trois services de santé infantile de base qui

regroupent les soins curatifs infantiles, le suivi de la croissance et de l'état nutritionnel et la vaccination infantile. De ces trois services, c'est celui des soins curatifs pour les enfants malades qui est le plus fréquemment disponible (81 %), le service de vaccination infantile étant le moins fréquemment offert dans les structures de santé (67 %). En outre, 72 % des structures de santé offrent des services de supplémentation de routine en vitamine A.

Les résultats montrent que l'offre des trois services de base est très élevée dans les structures du secteur public (97 %). Comme attendu, les hôpitaux, étant des structures de référence, sont moins nombreux à fournir tous les services de base (28 %), sauf en ce qui concerne les soins curatifs infantiles disponibles dans 82 % d'hôpitaux (**Graphique 3.6**).

Graphique 3.6 Disponibilité des services de santé infantile dans les structures de santé selon le type de structure en 2019

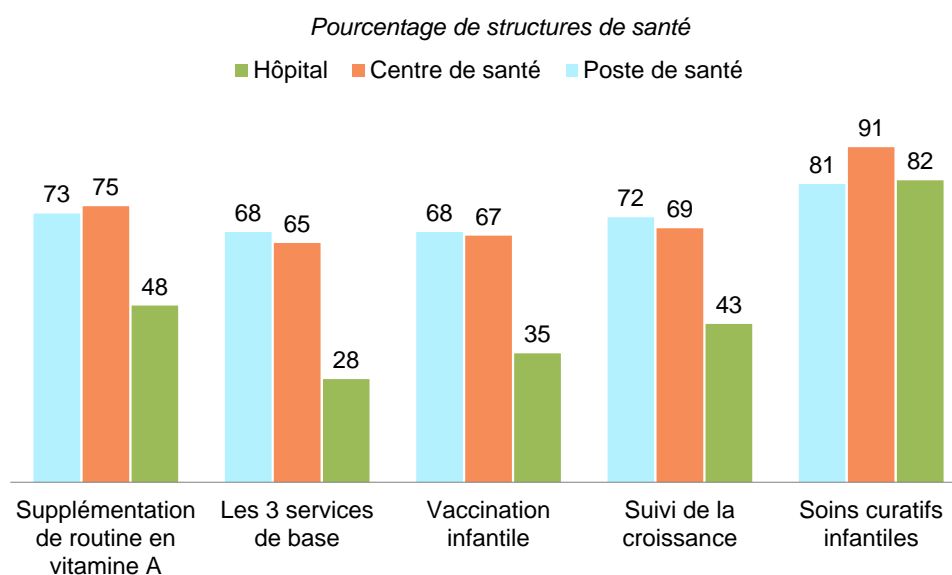

L'offre des trois services de base de santé infantile est très faible dans le secteur privé. Les résultats montrent que seulement 15 % des structures privées offrent les trois services de base contre 97 % dans le secteur public.

À l'exception de Dakar, où seulement 27 % des structures de santé offrent les trois services de santé infantile de base, les résultats montrent une bonne disponibilité de ces services de santé infantile dans les régions, le pourcentage variant de 79 % dans la région de Diourbel à 99 % dans les régions de Matam et Kaffrine.

L'offre de supplémentation en vitamine A suit les mêmes variations que l'offre des trois services de base selon le type de structure et le secteur. Cette offre est plus élevée dans les centres de santé (75 %) et les structures du secteur public (98 %) et plus faible dans les hôpitaux (48 %) et les structures du secteur privé (29 %).

Au niveau régional, on note que toutes les structures des régions de Matam, Kédougou et Sédhiou offrent la supplémentation en Vitamine A ; dans les autres régions, la disponibilité varie de 82 % à Kaolack à 97 % à Saint Louis et 99 % à Kaffrine. Seule la région de Dakar enregistre un faible pourcentage de structures offrant ce service (35 %).

Tendance

L'analyse des résultats montre une tendance à la hausse de l'offre de trois services infantiles de base et de la supplémentation en vitamine A entre 2018 et 2019 dans les structures de santé du secteur public. Par exemple, on constate que le pourcentage de structures de santé qui offraient les trois services infantiles de base est passé de 92 % en 2018 à 97 % en 2019 (**Graphique 3.7.1**).

Graphique 3.7.1 Disponibilité des services de santé infantile de base dans les structures de santé du secteur public de 2017 à 2019

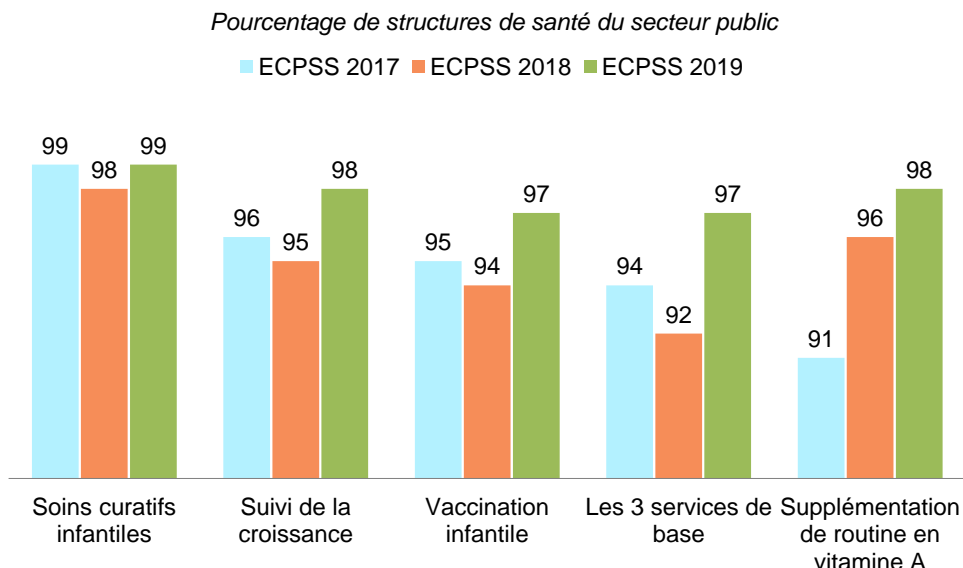

Par contre, dans le secteur privé, les résultats montrent une tendance à la baisse de l'offre des trois services infantiles de base entre 2018 et 2019 et une tendance à la hausse de l'offre de la supplémentation en vitamine A. On constate que le pourcentage de structures de santé qui offraient les trois services infantiles de base est passé de 34 % en 2018 à 15 % en 2019. L'offre de la supplémentation en vitamine A est passée de 24 % en 2018 à 29 % en 2019 (**Graphique 3.7.2**).

Graphique 3.7.2 Disponibilité des services de santé infantile de base dans les structures de santé du secteur public de 2017 à 2019

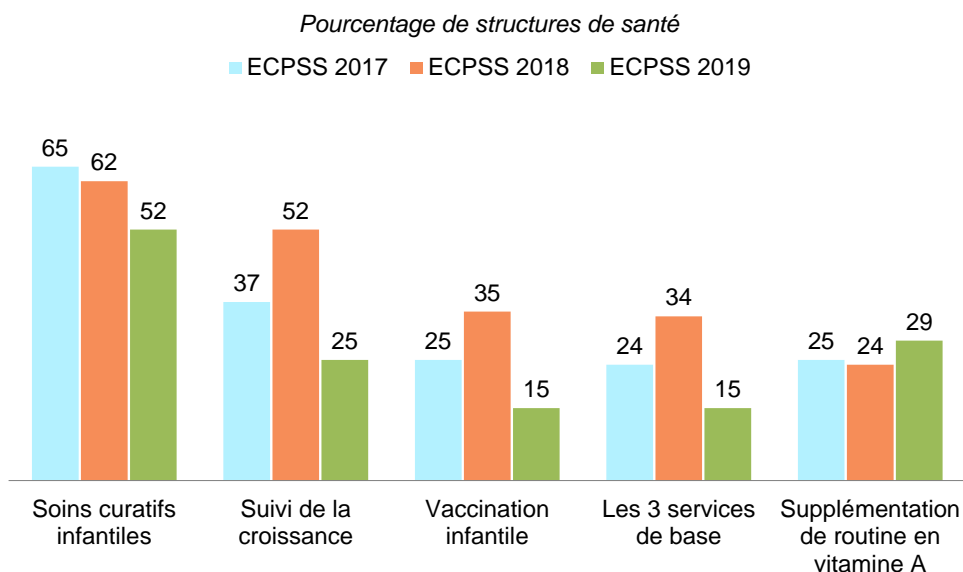

3.6.2 Fréquence des services de santé infantile : soins curatifs ambulatoires, suivi de la croissance

La fréquence de la disponibilité d'un service influe sur son utilisation. Au Sénégal, les structures de santé fournissent généralement les soins de santé en ambulatoire cinq jours ou plus par semaine.

Le **tableau 3.7** présente les pourcentages de structures de santé offrant des soins curatifs pour enfants malades et les pourcentages de celles qui offrent des services de suivi de la croissance pendant un nombre indiqué de jours par semaine.

Dans la totalité des 277 structures de santé ayant déclaré offrir des soins curatifs pour les enfants malades, ces soins sont disponibles dans la structure au moins 5 jours par semaine et cela quel que soit le type, le secteur de santé et la région.

Plus de huit structures de santé sur dix (82 %) ayant déclaré offrir des services de suivi de la croissance des enfants offrent ces services dans la structure au moins 5 jours par semaine.

3.6.3 Fréquence de la disponibilité des services de vaccination de routine

Le **tableau 3.8** présente la fréquence à laquelle sont fournis les services de vaccination de routine dans les structures qui offrent ces services. Les résultats sont présentés par vaccin spécifique et selon le type de structure de santé, le secteur et la région.

Les vaccins réutilisables (polio et pentavalent) sont les plus couramment administrés dans les structures offrant les services de routine de vaccination infantile tous les jours ouvrables de la semaine avec respectivement 70 % et 60 % de structures les offrant à cette fréquence. Les vaccins contre la rougeole, la tuberculose et la fièvre jaune sont davantage offerts 1-2 jour par semaine (respectivement dans 46 %, 48 % et 43 % des structures).

3.6.4 Disponibilité des vaccins

Le **tableau 3.9** présente la disponibilité des vaccins au niveau national et selon la région. Parmi les structures de santé qui offrent les services de vaccination infantile et stockent des vaccins en routine, la quasi-totalité (99 %) avaient tous les vaccins de routine (Pentavalent, Vaccin oral de la polio et Vaccin de la rougeole) et la majorité (86 %) tous les vaccins infantiles de base (Pentavalent, Vaccin oral de la polio Vaccin de la rougeole, BCG, et fièvre jaune) disponibles le jour de l'enquête.

Tendances

La comparaison des résultats avec ceux de deux années précédentes ne montre pas de changement majeur dans la disponibilité de la plupart des vaccins infantiles pris individuellement et de tous les vaccins de base dans le secteur public (**Graphique 3.8.1**).

Graphique 3.8.1 Disponibilité des vaccins dans les structures publiques offrant des services de vaccination infantile dans le secteur public de 2017 à 2019

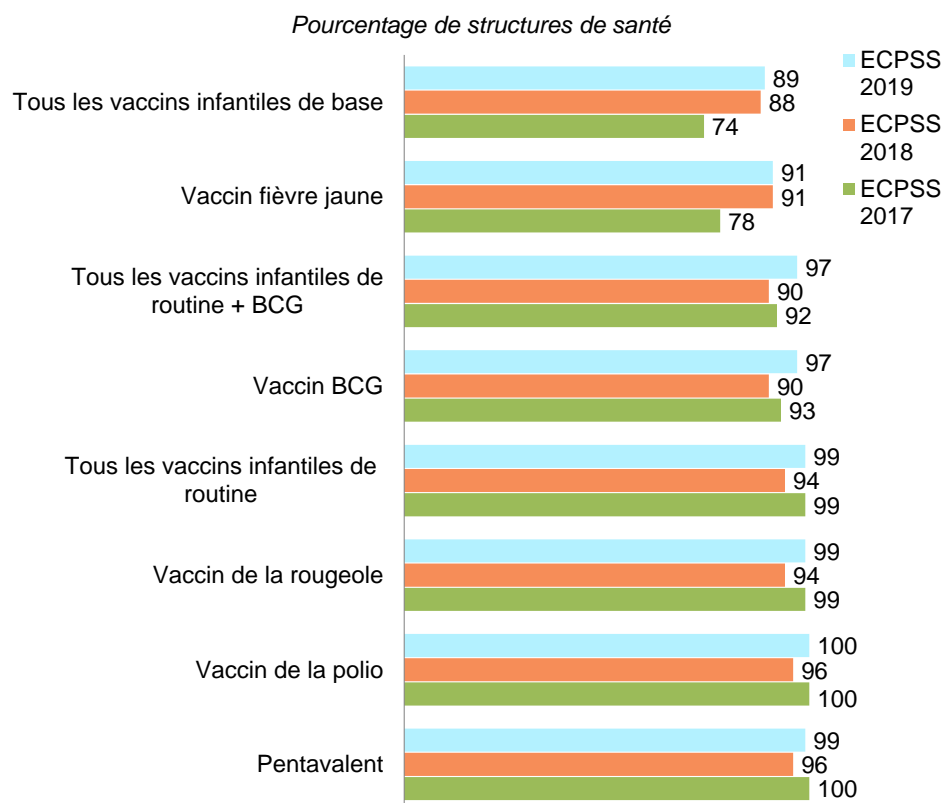

Bien que l'on observe la même tendance dans les structures du secteur privé, on note une tendance à la baisse de la disponibilité du vaccin contre la fièvre jaune et par conséquent de celle de tous les vaccins infantiles de base (Graphique 3.8.2).

Graphique 3.8.2 Tendence de la disponibilité des vaccins dans les structures privées offrant des services de vaccination infantile dans le secteur privé de 2017 à 2018

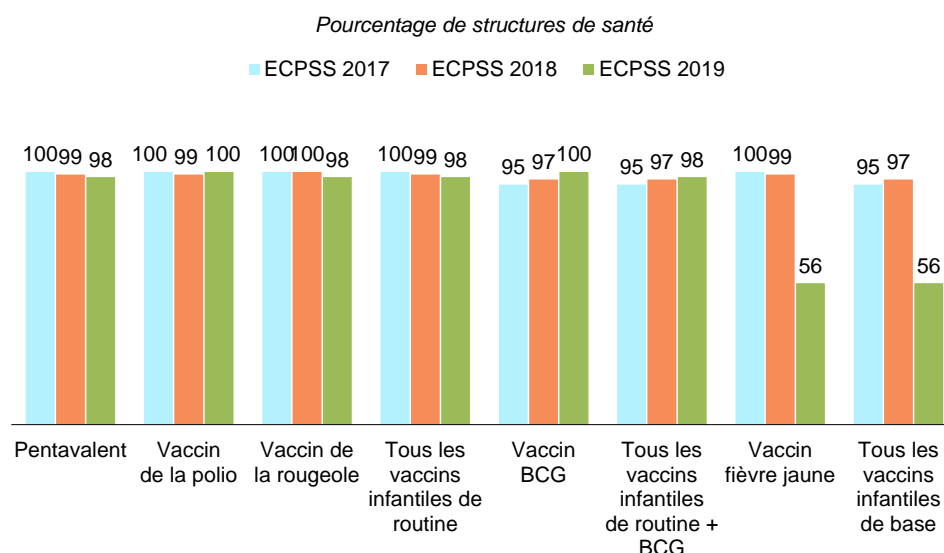

3.7 DISPONIBILITE DES SERVICES DE PLANIFICATION FAMILIALE PARMITOUTES LES STRUCTURES DE SANTE

Comme pour tous les services de santé, un accès facile aux méthodes de planification familiale (PF) favorise leur adoption et leur utilisation. La facilité d'accès est particulièrement importante pour les méthodes qui nécessitent des approvisionnements plus ou moins fréquents, tels que les pilules, les condoms et les contraceptifs injectables.

Les définitions suivantes seront utilisées dans ce chapitre.

Une structure est considérée comme offrant une méthode de PF si elle fournit la méthode dans la structure, prescrit la méthode pour que le client puisse l'obtenir ailleurs ou conseille les clients sur l'une des méthodes. Une structure est considérée comme fournissant une méthode de PF si elle stocke la méthode et la rend disponible aux clients dans la structure.

3.7.1 Disponibilité des services de PF

Le **tableau 3.10** présente les pourcentages de structures de santé qui offrent des services de PF, qu'il s'agisse de méthodes modernes réversibles ou permanentes comme la stérilisation féminine ou masculine et de méthode comme l'abstinence périodique.

Environ sept structures de santé sur dix offrent des services de PF au Sénégal (69 %). Les méthodes réversibles sont offertes dans 69 % des structures de santé et les méthodes permanentes (la stérilisation masculine ou féminine) dans 23 %. Un peu plus des deux tiers des structures de santé offrent une méthode moderne de PF (69 %) et, dans 57 % des cas, les structures offrent une méthode traditionnelle. Dans tous les cas, toutes les méthodes sont plus fréquemment offertes dans les centres de santé.

La quasi-totalité des structures de santé du secteur public offre au moins un service de PF (99 % contre 20 % dans le privé).

3.7.2 Disponibilité de l'offre des méthodes spécifiques dans les structures offrant des services de PF

Le choix d'une méthode de PF appartient à la cliente ou au client, aussi est-il recommandé que l'éventail des méthodes soit le plus large possible pour s'assurer que l'offre corresponde à la demande. Toutefois, cette offre peut varier selon les types de structure, compte tenu des différences dans la qualification et la formation du personnel ainsi que dans l'infrastructure nécessaire pour fournir certaines de ces méthodes en toute sécurité.

Le **tableau 3.11** présente parmi les structures offrant des services de planification familiale, les pourcentages de celles qui fournissent une méthode moderne spécifique, c'est-à-dire qui stockent des méthodes modernes de PF et qui les mettent à la disposition des clients dans la structure. En ce qui concerne la ligature des trompes et la vasectomie, la structure de santé déclare que les prestataires réalisent la procédure dans la structure.

Globalement, on note que les pourcentages de structures qui fournissent une méthode moderne quelconque de PF (stockent et rendent la méthode disponible aux clients dans la structure) sont élevés. En effet, plus de huit structures sur dix (86 %) offrant des services de PF stockent au moins 4 méthodes modernes réversibles. Les dispositifs intra-utérins (DIU), les condoms féminins et les colliers du cycle sont les méthodes modernes les moins stockées car moins 80 % des structures ont déclaré les stocker. Les hôpitaux stockent moins les méthodes modernes réversibles que les autres types de structures. La ligature des trompes n'est pratiquée que dans 2 % des structures et cela surtout dans les hôpitaux (15 %) (**Tableau 3.11**).

3.7.3 Disponibilité des produits de planification familiale le jour de l'enquête dans les structures de santé offrant un service quelconque de PF

Le **tableau 3.12a** présente, parmi les structures de santé qui fournissent, stockent et rendent disponibles la méthode moderne indiquée, les pourcentages de celles où le produit de contraception non périmé a été observé et était effectivement disponible le jour de l'enquête.

Les résultats montrent que, dans près de sept structures sur dix fournissant des méthodes modernes de planification familiale (66 %), toutes les méthodes indiquées fournies étaient disponibles le jour de l'enquête. C'est dans les hôpitaux que cette disponibilité était la plus faible (30 %).

Le **graphique 3.9**, présente pour la période 2017-2019, le pourcentage de structures de santé qui offrent des services de PF et qui disposaient effectivement le jour de l'enquête des méthodes modernes réversibles qu'elles avaient déclaré être en mesure de fournir. Les résultats sont présentés, pour les secteurs public et privé. Globalement, on constate une baisse de cette disponibilité depuis 2017 dans les deux secteurs, le pourcentage étant passé de 97 % en 2017 à 67 % en 2019 dans le secteur public et de 98 % à 48 % au cours de la même période dans le secteur privé.

Graphique 3.9 Pourcentage de structures de santé offrant des services de PF dans lesquelles toutes les méthodes offertes par la structure étaient disponibles le jour de l'enquête, selon le secteur : tendances de 2017 à 2019

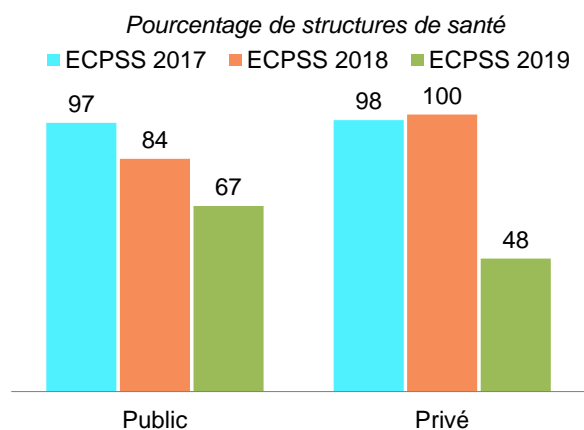

3.8 DISPONIBILITE DES SERVICES DE CONSULTATIONS PRENATALES (CPN)

La consultation prénatale permet au prestataire de faire le bilan de santé de la femme enceinte afin de lui administrer les soins préventifs, le traitement prophylactique, curatif (au besoin), les conseils et de détecter assez tôt les facteurs de risque, en fournissant des soins prénatals de qualité.

3.8.1 Disponibilité et fréquence des services de CPN

Les jours et les heures pendant lesquels les services sont dispensés doivent être connus de la population bénéficiaire. L'horaire des services doit être affiché à l'entrée de la structure¹.

Le **tableau 3.13** présente les pourcentages de structures qui offrent des services de consultation prénatale au Sénégal. Les résultats montrent que près de huit structures de santé sur dix (77 %) offrent des services de CPN. Ces services sont un peu plus offerts dans les hôpitaux (84 %) que dans les postes de santé (76 %). Dans le secteur public, la disponibilité de ces services est quasi générale (99 %) contre seulement 39 % dans le secteur privé.

La quasi-totalité des structures offrant des services de CPN offre ces services cinq jours ou plus par semaine (98 %).

Parmi les structures offrant des services de CPN, la grande majorité (94 %) offre la vaccination antitétanique tous les jours où les soins prénatals sont disponibles. Cette disponibilité est très élevée dans les postes de santé (95 %) et un peu plus faible dans les hôpitaux (85 %), et elle est meilleure dans le secteur public que privé (98 % contre 75 %).

3.8.2 Disponibilité des médicaments pour les consultations prénatales de routine

Selon les critères de la Prise en Charge Intégrée de la Grossesse et de l'Accouchement (PCIGA), il est recommandé que toutes les femmes enceintes reçoivent, de façon systématique, la vaccination antitétanique, des suppléments pour prévenir l'anémie (supplémentation en fer et en acide folique) et soient prises en charge si elles sont atteintes d'anémie. Le **tableau 3.14** présente les pourcentages de structures offrant des services de CPN qui disposent des médicaments essentiels et des vaccins antitétaniques pour la CPN.

Globalement, la disponibilité de fer et d'acide folique soit en comprimés séparés, soit en comprimés combinés, est bonne dans les structures de santé offrant des services de CPN (87 %) ; cette disponibilité est cependant plus faible dans les hôpitaux (69 %). Elle est plus élevée dans le secteur public que dans le

¹ Politiques, Normes et Protocoles (PNP) en santé de la reproduction

secteur privé. La disponibilité du vaccin antitétanique est presque identique dans les différents types de structures sanitaires mais elle est plus élevée dans le secteur public que privé (**Graphique 3.10**).

Graphique 3.10 Disponibilité des médicaments essentiels et du vaccin antitétanique pour les consultations prénatales, selon le type de structure et le secteur

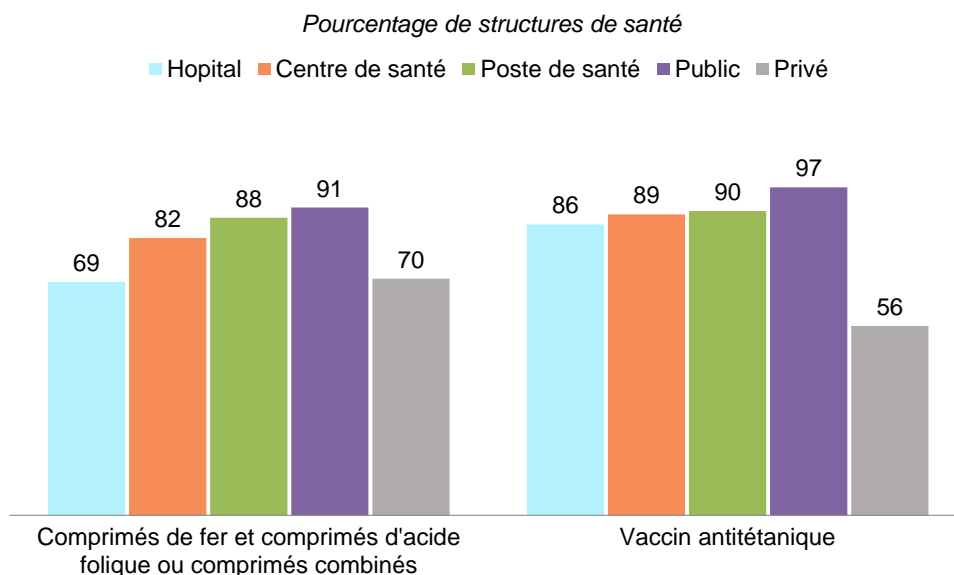

Tendance

La comparaison des résultats des structures publiques avec ceux des deux années précédentes ne fait pas apparaître de changement notable de la disponibilité ni des comprimés de fer et d'acide folique, soit sous forme simple, soit sous forme combinée ni du vaccin antitétanique entre 2018 et 2019 (**Graphique 3.11**).

Dans les structures du secteur privé offrant des services de CPN, les données pour la période 2017-2019 montrent une tendance à la hausse de la disponibilité de fer et d'acide folique depuis 2017 et une tendance à la baisse pour le vaccin antitétanique depuis 2018 (**Graphique 3.11**).

Graphique 3.11 Tendance de la disponibilité des médicaments essentiels et du vaccin antitétanique pour les consultations prénatales de 2017 à 2019

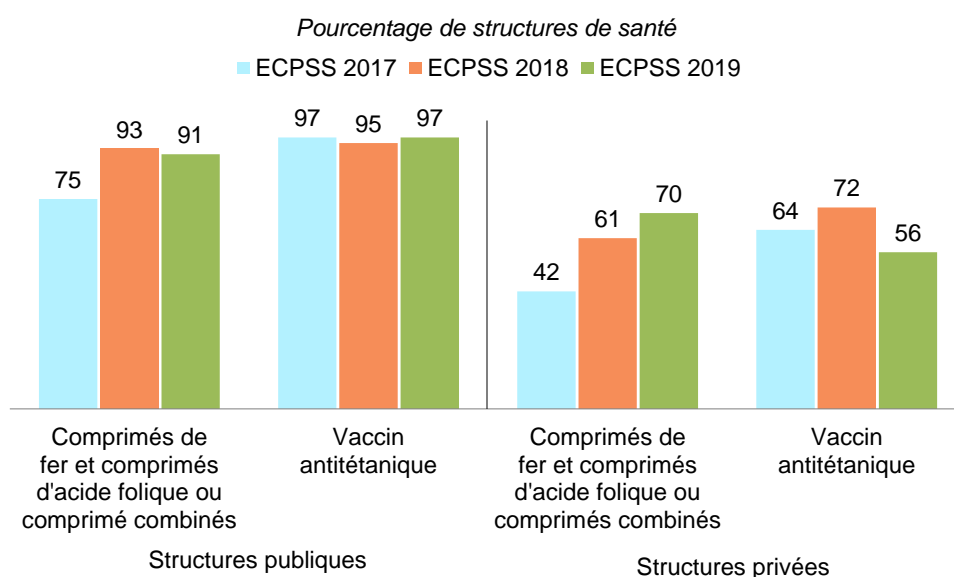

3.8.3 Services de Prévention de la Transmission Mère-Enfant du VIH (PTME)

Le **tableau 3.15** fournit un résumé des indicateurs permettant d'évaluer la disponibilité des services de PTME parmi les structures de santé offrant des services de CPN et au moins un service de PTME.

Les résultats montrent que la grande majorité des structures de santé offrant des services de CPN fournissait également un service quelconque de PTME (95 %). Cependant, cette disponibilité était un peu plus faible dans les hôpitaux (81 %) comparativement aux autres types des structures, et dans les structures du secteur privé par rapport à celles du public (78 % contre 99 %).

En ce qui concerne les composantes de la PTME, les résultats montrent que le dépistage du VIH chez les femmes enceintes était disponible dans la quasi-totalité des structures de santé (99 %), cela quel que soit le type, le secteur. Les services de PTME tels que les conseils pour l'alimentation des nouveau-nés et des nourrissons (54 %), les conseils sur la planification familiale (53 %) et les conseils nutritionnels pour les femmes séropositives et leurs enfants (50 %) sont fournis dans au moins cinq structures offrant des services de CPN et des services de PTME sur dix. Au moins trois structures sur dix fournissent des services de dépistage du VIH pour les enfants dont la mère est séropositive (33 %).

Cependant, toutes les composantes spécifiques du programme de PTME n'étaient disponibles que dans seulement 16 % des structures offrant des services de CPN et au moins un service de PTME. C'est surtout dans les hôpitaux (46 %) et dans les centres de santé (44 %) que l'ensemble de ces services de PTME sont les plus fréquemment disponibles.

3.9 DISPONIBILITÉ DES SERVICES DE SANTÉ MATERNELLE

La santé maternelle prend en compte tous les aspects de la santé de la femme, de la grossesse, à l'accouchement jusqu'au postpartum.

3.9.1 Disponibilité des services d'accouchement

Le **tableau 3.16** présente, parmi les structures de santé enquêtées, celles qui offrent des services de santé maternelle. En outre, le tableau présente, parmi les structures qui offrent des services d'accouchement normal, celles qui disposent d'un prestataire de soins d'accouchements présent sur le lieu du service ou de garde pendant 24 heures durant 7 jours, avec horaire établi observé et le pourcentage avec ou sans horaire établi observé.

Sur l'ensemble des 341 structures de santé visitées, près de sept sur dix (67 %) offrait des services pour l'accouchement normal. Ces services sont plus fréquemment offerts dans les hôpitaux (90 %) que dans les postes de santé (65 %).

La disponibilité des services d'accouchement normal est près de cinq fois plus élevée dans les structures de santé du secteur public que dans celles du secteur privé (94 % contre 20 %).

La césarienne est le service de santé maternelle le moins disponible ; seulement 4 % des structures, en majorité les hôpitaux (71 %) fournissent ce service.

Parmi les structures de santé qui offrent des services d'accouchement normal, la quasi-totalité (99 %) comptait un prestataire de soins d'accouchement qui était présent, soit sur place, soit sur appel, 24 heures sur 24 pendant 7 jours sur 7, avec ou sans un horaire de garde établi qui a été observé. Ce pourcentage reste élevé quel que soit le type de structure et le secteur. Par contre, seulement 20 % des structures disposaient de prestataires de garde et d'un horaire établi observé ; cependant. On constate des écarts importants entre les structures puisque la disponibilité de ces deux éléments varie de 89 % dans les hôpitaux à seulement 10 % dans les postes de santé. De même, dans le secteur public seulement 17 % des structures avaient du personnel sur le lieu ou de garde et un horaire établi observé contre 38 % dans le privé.

Tendance

La comparaison des résultats avec ceux des deux années précédentes présenté au **graphique 3.12** montre que, dans le secteur public, l'offre de services de santé maternelle se maintient à un niveau élevé autour de 90 %. En ce qui concerne les structures du secteur privé, on constate une évolution en dent de scie.

3.9.2 Directives sur la Prise en Charge Intégrée de la Grossesse et de l'Accouchement (PCIGA)

La prise en charge correcte de l'accouchement et du post-partum peut contribuer à réduire significativement la mortalité néonatale qui reste élevée au Sénégal malgré les efforts des pouvoirs publics.

La qualité des services d'accouchement dépend, en grande partie, de la disponibilité des directives, du personnel ayant reçu une formation actualisée et de certains équipements de base.

Le **tableau 3.17** présente, parmi les structures de santé qui offrent des services d'accouchement normal, les pourcentages qui ont des directives sur la PCIGA, du personnel récemment formé et certains équipements de base qui garantissent la prestation de services d'accouchement de qualité.

Les résultats montrent que près de sept structures sur dix offrant un service d'accouchement normal (66 %) disposaient de directives sur la PCIGA. La disponibilité des normes et protocoles sur la PCIGA est plus faible dans les hôpitaux (50 % contre 82 % dans les centres de santé) et dans les structures privées (35 % contre 70 % dans celles du secteur public).

Personnel formé en PCIGA

L'amélioration des compétences des personnels de santé est l'une des stratégies du PCIGA. Le niveau de formation du personnel en PCIGA est relativement faible. Les résultats montrent que seulement près de quatre structures (37 %) offrant un service d'accouchement normal avaient, au moins, un prestataire de soins de santé ayant reçu une formation sur la stratégie PCIGA dans les 24 derniers mois.

Transport d'urgence et matériel pour la prise en charge des femmes et des nouveau-nés

Le retard dans la prise en charge des urgences obstétricales est une des causes de mortalité maternelle et néonatale. Toutes les structures offrant un service d'accouchement normal devraient avoir un véhicule d'urgence disponible pour l'évacuation des femmes vers une structure de référence capable de prendre en charge les complications en cas de besoin.

Les résultats montrent que la majorité des structures disposait d'un transport d'urgence puisque sept structures sur dix (70 %) avaient accès à un véhicule en état de marche pour le transport d'urgence.

La disponibilité d'un transport d'urgence est moins élevée dans les postes de santé (67 %) comparativement aux autres types des structures (95 %) ainsi que dans les structures privées (55 %) comparativement aux structures publiques (72 %).

Dans la quasi-totalité des structures visitées offrant des services d'accouchement normal, une boîte d'accouchement était disponible (99 %) ainsi que des gants (98 %) dans la quasi-majorité des structures,

Graphique 3.12 Pourcentage de structures qui offrent des services de soins prénatals et des services d'accouchement normal, selon le secteur : tendances de 2017 à 2019

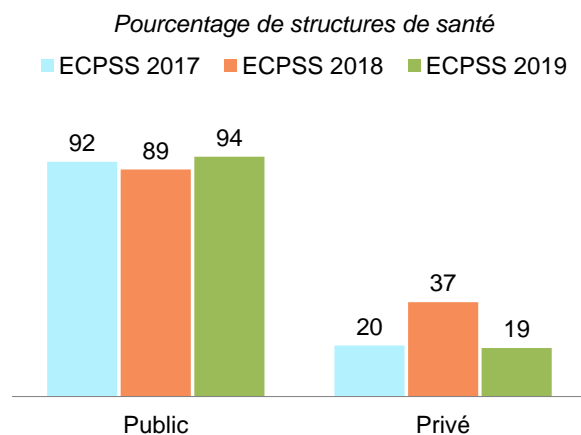

quels que soient le type de structure et le secteur. Le partogramme ainsi que le ballon et masque respiratoire étaient également disponibles dans la grande majorité de ces structures avec respectivement 91 % et 87 %.

Les autres équipements nécessaires pour une bonne prise en charge des parturientes et du nouveau-né étaient disponibles dans des proportions un peu plus faibles. Ainsi une lampe permettant un examen gynécologique (61 %), de même qu'une sonde pour aspiration (63 %) nécessaire pour la réanimation néonatale étaient moins disponibles dans les structures offrant des services d'accouchement normal. Un aspirateur manuel ou un kit de dilatation et d'aspiration manuelle pour le retrait des matières résiduelles de la conception n'était disponible que dans moins de sept structures sur dix offrant des services d'accouchement normal sur dix (62 %) et seulement 15 % d'entre elles disposaient d'une ventouse obstétricale.

3.9.3 Médicaments et produits de base pour l'accouchement et les soins néonataux

Certains médicaments occupent une place particulière dans la gamme des soins nécessaires avant et après l'accouchement pour les parturientes, les mères et les nouveau-nés.

L'ECPSS 2019 a cherché à connaître le niveau de disponibilité, dans les structures visitées, de trois groupes de médicaments considérés comme essentiels pour l'accouchement et les soins néonataux.

Ces trois groupes de médicaments sont :

Les médicaments essentiels pour l'accouchement : utérotonique injectable (ocytocine), antibiotique injectable, sulfate de magnésium injectable, Diazépam injectable, désinfectant de la peau, fluides intraveineux avec kit de perfusion.

Les médicaments essentiels pour les nouveau-nés : collyre antiseptique, antibiotique injectable, poudre de ceftriaxone pour injection, suspension buvable d'amoxicilline.

Les médicaments prioritaires pour les mères : solution injectable de chlorure de sodium, gluconate de calcium injectable, poudre d'ampicilline pour injection, métronidazole injectable, capsules ou comprimés misoprostol, capsules comprimés ou suspension liquide d'azithromycine, capsules ou comprimés de céfixime, poudre benzathinebenzyl pénicilline pour injection, bétaméthasone/dexaméthasone injectable, capsules ou comprimés de nifédipine.

Le **tableau 3.18** présente, parmi les structures offrant des services d'accouchement normal, le pourcentage ayant le jour de l'enquête, la disponibilité de médicaments et produits essentiels pour les soins à l'accouchement, de médicaments essentiels pour les soins aux nouveau-nés et de médicaments prioritaires pour les mères, produits et médicaments dont la présence a été observée.

Médicaments essentiels pour l'accouchement

Parmi les six médicaments considérés comme essentiels pour l'accouchement, c'est le désinfectant pour la peau et l'utérotonique injectable (ocytocine qui sont les médicaments qui étaient les plus fréquemment disponibles le jour de l'enquête (respectivement 91 % et 83 %). Le sulfate de magnésium injectable (55 %), recommandé par l'OMS et le MSAS, et le diazépam injectable (51 %) constituent les médicaments essentiels pour l'accouchement les moins disponibles le jour de l'enquête. La majorité de ces médicaments se trouvaient plus fréquemment dans les hôpitaux.

Tendance

La comparaison des résultats avec ceux de 2017 montre dans les structures publiques :

- Une tendance à la baisse dans la disponibilité du sulfate de magnésium injectable, passant de 75 % en 2017 à 54 % en 2019 ainsi que du diazépam injectable, passant de 80 % en 2017 à 52 % en 2019 (**Graphique 3.13.1**).
- Une tendance à la baisse depuis 2017 dans la disponibilité de l'antibiotique injectable et la solution IV avec kit de perfusion, qui sont passées respectivement de 71 % et 76 % à 59 % et 62 % en 2019.
- Pas de changement majeur dans la disponibilité des autres médicaments

Graphique 3.13.1 Disponibilité des médicaments essentiels pour l'accouchement dans les structures publiques offrant des services d'accouchement : tendances de 2017 à 2019

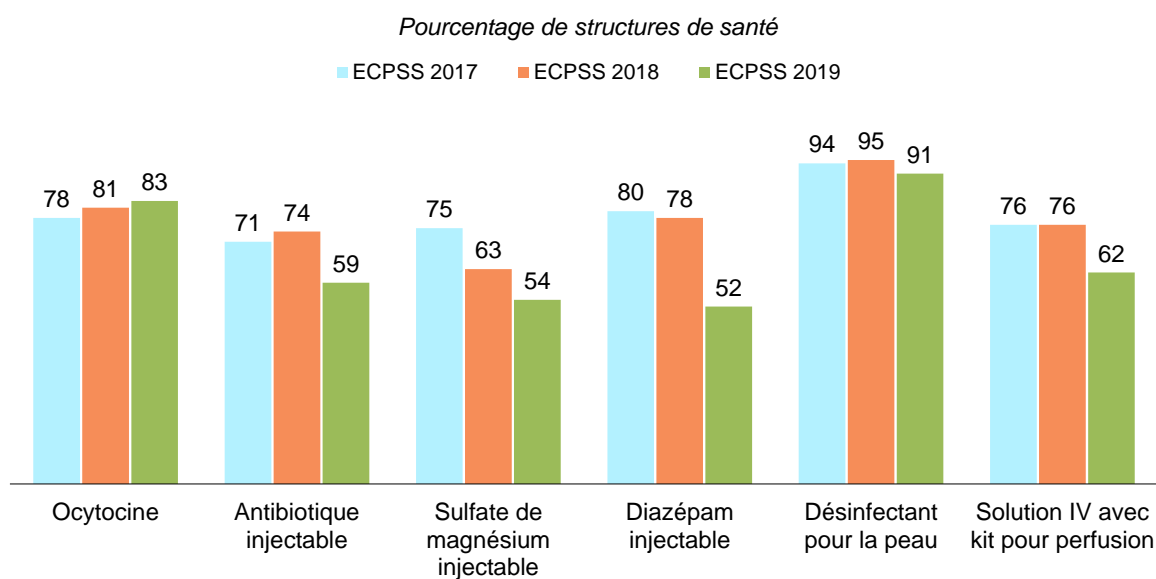

Pour les structures privées, on constate les résultats suivants :

- La disponibilité de l'Ocytocine et de l'antibiotique injectable montre une tendance à la hausse depuis 2018 passant respectivement de 66 % à 81 % et de 65 % à 72 % (**Graphique 3.13.2**).
- Une tendance à la baisse depuis 2018 de la disponibilité du sulfate de magnésium (91 % à 64 %), du diazépam injectable (95 % à 45 %) et de la solution IV avec kit de perfusion (97 % à 79 %).

Graphique 3.13.2 Disponibilité des médicaments essentiels pour l'accouchement dans les structures privées offrant des services d'accouchement : tendances de 2017 à 2019

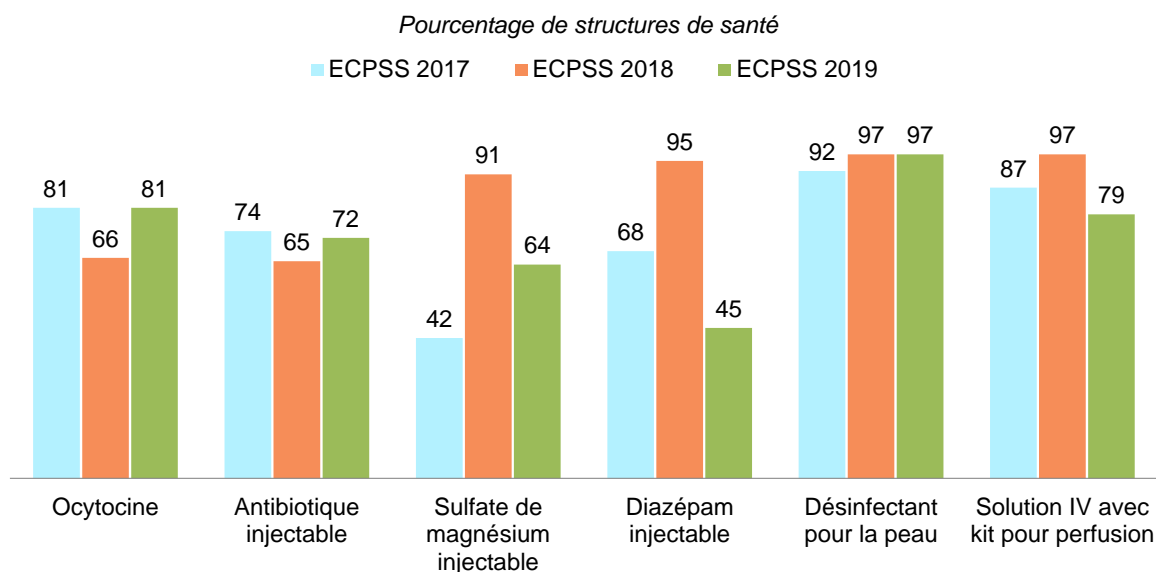

Médicaments essentiels pour les nouveau-nés

Les résultats montrent que, parmi les cinq médicaments essentiels pour les nouveau-nés, l'amoxicilline suspension et la pommade ophtalmique pour nouveau-né étaient les plus disponibles le jour de l'enquête suivis du Ceftriaxone poudre pour injection. En effet, près de sept structures sur dix avaient de l'amoxicilline suspension (69 %) et la pommade ophtalmique pour nouveau-né (68 %) et 55 % du Ceftriaxone. Ces médicaments étaient plus disponibles dans les centres de santé.

Près de la moitié des structures avaient du collyre antiseptique pour nouveau-né (48 %) et un quart d'entre elles de la chlorhexidine à 4 %.

Tendance

La comparaison des résultats avec ceux des deux années précédentes montre une tendance à la baisse de la disponibilité du Ceftriaxone et de l'Amoxicilline dans les structures publiques, les pourcentages des structures dans lesquelles les médicaments considérés comme essentiels pour les nouveau-nés étaient disponibles sont passés de 74 % en 2017 à 58 % en 2019 pour le Ceftriaxone et de 73 % à 68 % pour l'Amoxicilline au cours de la même période. Bien que la tendance soit à la baisse à partir de 2018, la disponibilité du Collyre antiseptique montre une tendance générale à la hausse depuis 2017, passant de 21 % en 2017 à 47 % en 2019. La disponibilité de la chlorhexidine à 4 % quant à elle était disponible dans

24 % des structures comparativement aux deux années précédentes où elle était disponible dans 4% des structures seulement (**Graphique 3.14.1**).

Graphique 3.14.1 Disponibilité des médicaments essentiels pour les nouveau-nés le jour de l'enquête dans les structures publiques offrant des services d'accouchement : tendances de 2017 à 2019

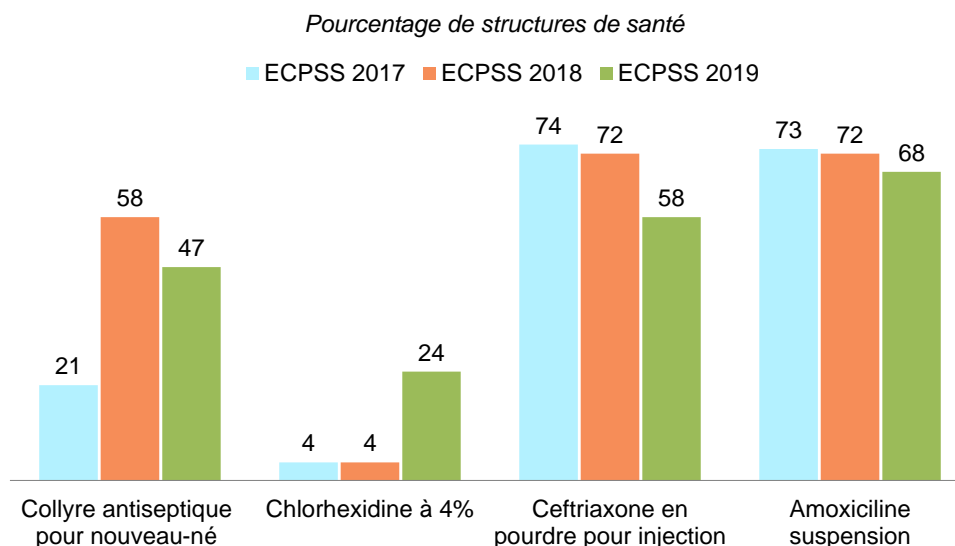

Dans les structures privées, on constate la tendance à la hausse depuis 2017 du collyre antiseptique, de la chlorhexidine à 4 % et de l'Amoxicilline et une tendance à la baisse du Ceftriaxone (**Graphique 3.14.2**).

Graphique 3.14.2 Disponibilité des médicaments essentiels pour les nouveau-nés le jour de l'enquête dans les structures privées offrant des services d'accouchement : tendances de 2017 à 2019

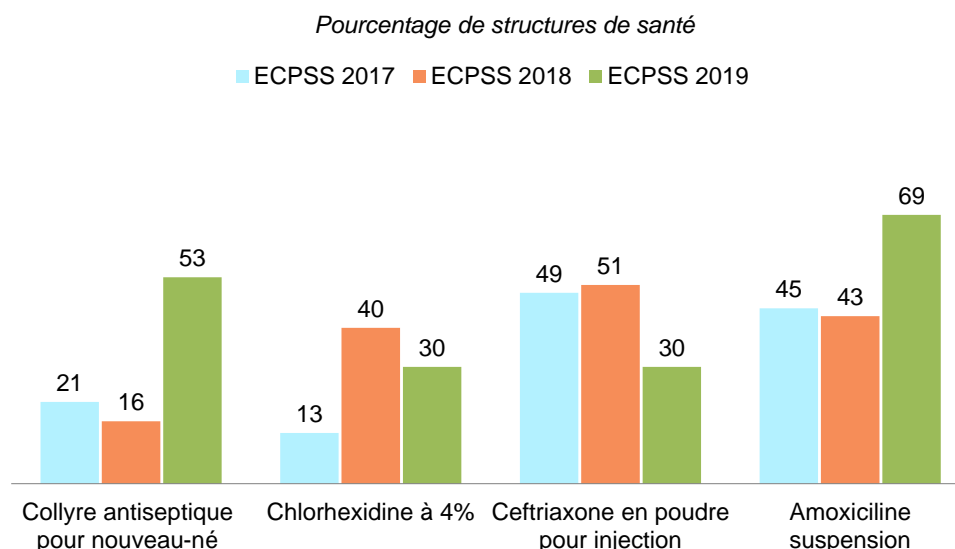

Médicaments prioritaires pour les mères

Parmi les médicaments prioritaires pour les mères, la solution saline isotonique (80 %), la Benzathine benzylpénicilline en poudre (63 %) et l'ampicilline en poudre (60 %) étaient, de loin, les médicaments essentiels les plus fréquemment disponibles le jour de l'enquête. En outre, plus de la moitié des structures offrant des services d'accouchement normal disposaient le jour de l'enquête de Métronidazole injectable

(58 %). Pres de trois structures offrant les services d'accouchement sur dix avaient du Gluconate de calcium injectable (32 %) et Misoprostol capsules ou comprimés (31 %), alors que 26 % avaient du Bétaméthasone/dexaméthasone injectable et 22 % du Céfixime capsules ou comprimés.

La présence des autres médicaments essentiels tel que Azithromycine capsules, comprimés ou suspension et Nifédipine capsules ou comprimés n'a été observée que dans moins d'une structure sur dix.

Tendance

Entre 2017 et 2019, les résultats dans les structures publiques montrent une tendance à la baisse de la presque totalité des médicaments prioritaires pour les mères. Seul le Misoprostol montre une tendance à la hausse à partir de 2017, malgré une tendance à la baisse entre 2018 et 2019. Les structures publiques disposant du Misoprostol sont passées de 12 % en 2017 à 50 % en 2018 et 34 % en 2019. La disponibilité de l'Azithromycine et du Cefixime montre la même tendance mais moins prononcée (**Graphique 3.15.1**).

Graphique 3.15.1 Disponibilité des médicaments essentiels pour les mères le jour de l'enquête dans les structures publiques offrant des services d'accouchement : tendances de 2017 à 2019

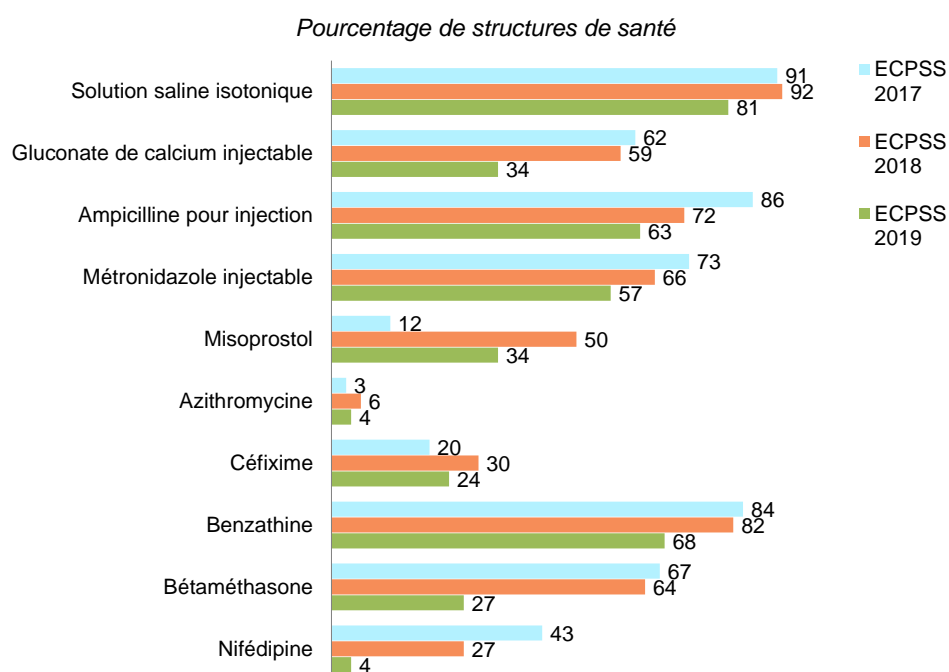

Dans les structures privées, on peut noter :

- Une tendance à la hausse depuis 2017 de la disponibilité du Métronidazole injectable, du Misoprostol, et du Bétaméthasone.
- Une stabilité des données en 2019 comparativement à 2017 de la disponibilité de la solution saline isotonique et du Nifédipine.

- Une tendance à la baisse de l’Ampicilline injectable et de l’Azithromycine depuis 2017 et de celle du Gluconate de Calcium injectable, et de la Céfixime depuis 2018 (**Graphique 3.15.2**).

Graphique 3.15.2 Disponibilité des médicaments essentiels pour les mères le jour de l’enquête dans les structures privées offrant des services d’accouchement normal : tendances de 2017 à 2019

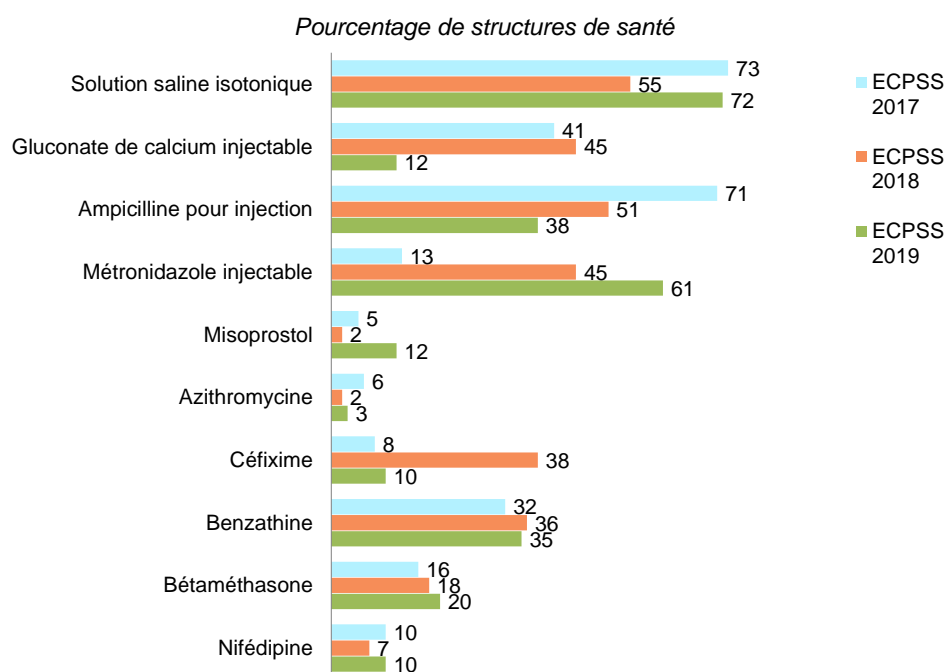

3.9.4 Soins obstétricaux d’urgence

Au cours de l’enquête, on a, non seulement, questionné les prestataires sur le niveau de l’offre des antibiotiques, des ocytociques et des anticonvulsivants dans les structures de santé visitées, mais aussi sur l’administration de ces produits dans les soins obstétricaux d’urgence. L’interview a également porté sur les actes de base effectués dans le cadre de ces soins.

Le **tableau 3.19** présente, parmi les structures de santé offrant des services d’accouchement normal, les pourcentages ayant déclaré avoir effectué des actes de base pour des soins obstétricaux d’urgence, au moins, une fois au cours des trois mois ayant précédé l’enquête.

Dans l’ensemble, on constate que ce sont les ocytociques (97 %) et les antibiotiques (78 %) qui ont été, selon les déclarations des prestataires, les plus fréquemment administrés par voie parentérale, les anticonvulsivants ne l’ayant été que dans 43 % des structures. Les antibiotiques ont surtout été utilisés dans les hôpitaux (96 %) et beaucoup moins dans les postes de santé (77 %).

La quasi-totalité des structures ont déclaré avoir effectué, au moins une fois au cours des trois derniers mois, un accouchement par voie basse assisté (96 %).

Le retrait manuel du placenta a été effectué dans seulement un peu plus de six structures de santé offrant des services d’accouchement normal sur dix (61 %). Ce sont les centres de santé qui ont le plus effectué cette procédure (71 %).

Pres de huit structures offrant des services d’accouchement normal sur dix avaient effectué au moins une fois au cours des trois derniers mois, une réanimation néonatale (79 %), sans variation notable entre les différents types des structures. Le retrait des rétentions des produits de conception a été réalisé dans près des trois quarts des structures de santé (74 %).

Très peu de structures offrant des services d'accouchement normal avaient effectué au moins une fois au cours des trois derniers mois des interventions comme une transfusion sanguine (6 %) ou une césarienne (5 %). C'est dans les hôpitaux que ces deux interventions sont les plus fréquemment réalisées (respectivement 72 % et 79 %).

3.10 VIH/SIDA ET INFECTIONS SEXUELLEMENT TRANSMISSIBLES

3.10.1 Disponibilité des services de conseils et de dépistage du VIH

Le **tableau 3.20** présente, parmi toutes les structures de santé, les pourcentages de celles qui ont déclaré avoir un système de dépistage du VIH et, parmi elles, les pourcentages de celles qui ont la capacité de dépister le VIH et qui disposent de certains éléments nécessaires pour assurer la qualité des services de dépistage et de conseils du VIH. Parmi toutes les structures de santé, les trois quart (75 %) ont déclaré offrir le service de dépistage du VIH. Cette disponibilité est plus élevée dans les structures publiques (99 %) comparativement à celles du secteur privé (34 %).

Parmi les structures offrant les services de dépistage du VIH, la capacité de dépister le VIH dans la structure est très élevée, cela quel que soit le type de structure. Les conditions dans lesquelles se déroulent les consultations sont également bonnes, les critères de confidentialité pendant la consultation étant réunis.

Tendance

Parmi les structures publique offrant le service de dépistage du VIH, la comparaison des résultats avec les deux dernières années montrent une hausse dans la disponibilité des directives et du personnel formé depuis 2017. En effet les pourcentages des structures disposant des directives sur les conseils et dépistage du VIH (CDV) est passée de 14 % en 2017 à 47 % en 2019 et celles disposant des prestataires formés en CDV de 40 % à 60 % au cours de la même période (**Graphique 3.16.1**).

Graphique 3.16.1 Pourcentage de structures publiques offrant le dépistage du VIH qui disposent des éléments pour le CDV de 2017 à 2019

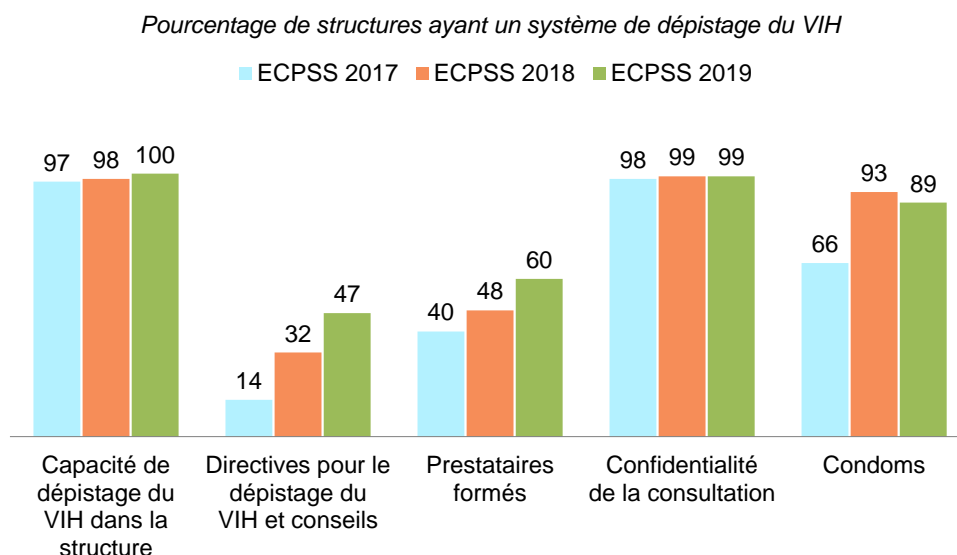

Dans le secteur privé, seule la disponibilité des condoms dans les structures offrant le dépistage du VIH montre une amélioration depuis 2017. En effet, le pourcentage de structures privées disposant de condoms a augmenté, passant de 19 % en 2017 à 51 % (Graphique 3.16.2).

Graphique 3.16.2 Pourcentage de structures privées offrant le dépistage du VIH qui disposent des éléments pour le CDV de 2017 à 2019

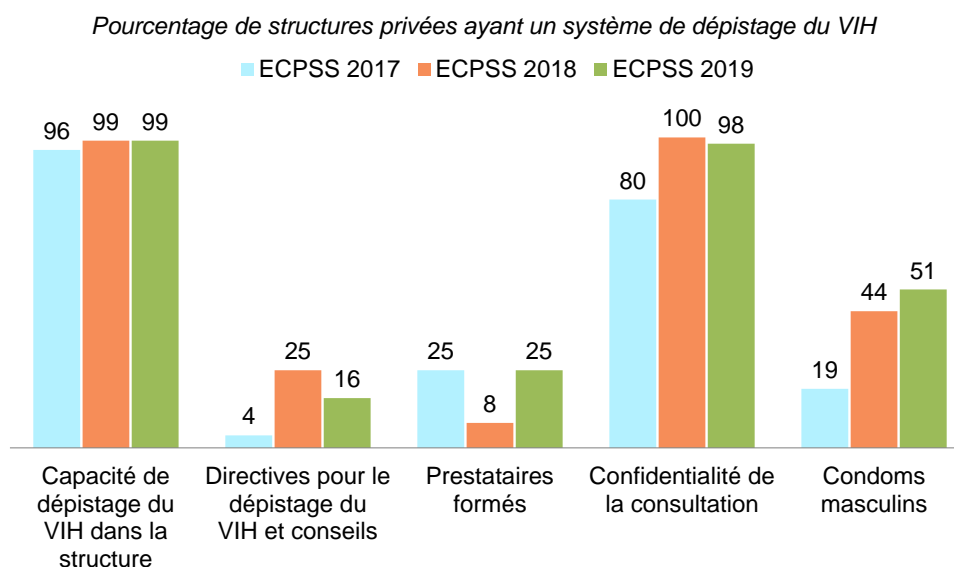

3.10.2 Services de thérapie antirétrovirale (TAR)

Parmi toutes les structures de santé, un peu moins de deux sur dix (18 %) ont déclaré offrir la thérapie antirétrovirale (Tableau 3.21), plus fréquemment dans les centres de santé (56 %) et les hôpitaux (42 %). Les résultats par secteur font apparaître une offre très faible de ce service dans le secteur privé (3 % comparativement à 27 % dans le public).

Parmi les structures de santé offrant des services de thérapie antirétrovirale, les trois quart (75 %) disposaient de directives dans ce domaine. Cette disponibilité est plus importante dans le secteur public (79 %) que dans le privé (28 %).

On note que 40 % des structures offrant les services de TAR ont, au moins, un prestataire de santé indiquant avoir reçu une formation continue en rapport avec le traitement par les ARV au cours des 24 derniers mois.

Parmi les structures offrant des services de TAR, un tiers ont la capacité d'effectuer une numération de la formule sanguine complète (33 %) et le test de la fonction rénale ou hépatique (30 %).

La capacité à effectuer les autres tests tels que le comptage des cellules CD4 et la charge virale était très faible. En effet moins d'une structure offrant des services de thérapie antirétrovirale sur dix avait la capacité d'effectuer ces deux tests (respectivement 4 % et 8 %).

La grande majorité des structures de santé offrant des services de thérapie antirétrovirale avaient tous les ARV de première ligne pour le traitement du VIH chez les adultes (89 %).

Tendance

La comparaison des résultats de l'enquête de 2019 par rapport à ceux des deux années précédentes montre une augmentation de la proportion de structures publiques offrant des services de thérapie antirétrovirale, passant de 9 % en 2017 à 27 % en 2019 (**Graphique 3.17**). Par contre, l'offre de chaque élément de support, à l'exception de la capacité à tester la charge virale qui reste plus ou moins constante, montre une tendance à la baisse depuis 2017.

Graphique 3.17 Tendance de l'offre des services de TAR et la disponibilité des éléments de support pour ces services ARV dans les structures du secteur public

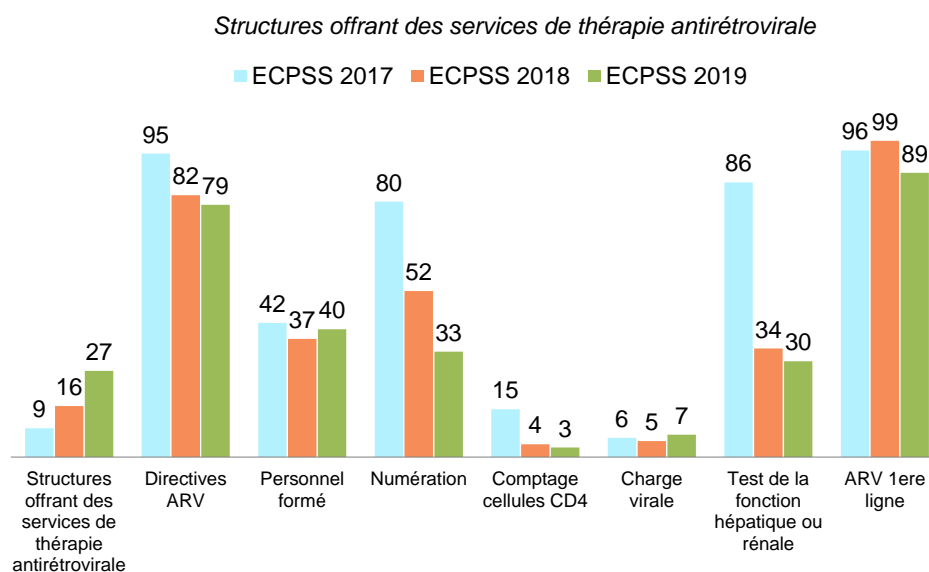

3.10.3 Infections sexuellement transmissibles (IST)

Le **tableau 3.22** présente parmi toutes les structures de santé, les pourcentages de celles qui offrent des services d'IST et parmi ces dernières, les pourcentages qui disposent de certains éléments qui garantissent la prestation de services d'IST de qualité ;

Parmi toutes les structures de santé, la grande majorité offrait des services d'IST (88 %). Cette disponibilité reste très élevée quel que soit le type de structure. Toutes les structures publiques offraient les services de prise en charge des IST ; par contre, dans le secteur privé, cette proportion est plus faible (68 % contre 100 % dans le secteur public).

Parmi les structures offrant des services d'IST, au moins six sur dix disposent de directives sur la prise en charge des IST (60 %) et avaient la capacité de réaliser le diagnostic rapide de la syphilis (72 %). Ces pourcentages sont nettement plus faibles dans les structures privées (respectivement 19 % et 34 %). Un peu plus d'un tiers de ces structures (35 %) avaient du personnel formé, davantage dans les centres de santé (52 %).

Parmi les produits et médicaments nécessaires pour la prise en charge des IST, les condoms suivis du métronidazole étaient les plus disponibles alors que le Ceftrione injectable, suivi du Ciprofloxacine en gélules ou en comprimés étaient les moins disponibles. En effet, 82 % des structures avaient des condoms masculins le jour de l'enquête et 64 % du métronidazole. Cependant, moins de 50 % avaient du Ceftriaxone injectable (47 %) et du Ciprofloxacine buvable (28 %).

3.11 MALADIES NON TRANSMISSIBLES

L'ECPSS du Sénégal 2019 a permis d'évaluer :

- la capacité de diagnostic du diabète et les médicaments essentiels pour sa prise en charge (PEC) ;
- la disponibilité des médicaments et produits essentiels pour la PEC des maladies cardio- vasculaires
- la disponibilité des médicaments et produits essentiels pour la PEC des maladies respiratoires chroniques.

3.11.1 Diagnostic et médicaments essentiels pour la PEC du diabète

Le **tableau 3.23** présente les résultats permettant d'évaluer la capacité de diagnostic et la disponibilité des médicaments essentiels du diabète dans les structures offrant des services de diabète.

Parmi les structures offrant le traitement du diabète, un peu plus de huit sur dix étaient capables de réaliser la glycémie (82 %) ; cependant, cette capacité était faible dans le secteur privé où seulement 59 % des structures pouvaient réaliser une glycémie.

La disponibilité des médicaments pour la prise en charge du diabète est très faible dans les structures offrant des services de diabète ; moins de 10 % des structures avaient du glibenclamide (4 %), de l'insuline (5 %) et 17 % avaient de la metformine.

Tendance

La comparaison des résultats avec ceux des deux années précédentes ne montre pas un changement notable dans la capacité des structures à diagnostiquer le diabète (tests de glycémie) et dans la disponibilité des médicaments contre le diabète dans les structures publiques offrant les services de prise en charge du diabète. Seule la disponibilité du Metformine montre une tendance à la hausse, la disponibilité étant passée de 4 % des structures en 2017 à 14 % des structures en 2019 (**Graphique 3.18.1**).

Graphique 3.18.1 Capacité de diagnostic et disponibilité de médicaments essentiels dans les structures du secteur public qui offrent des services de prise en charge du diabète : tendances de 2017 à 2019

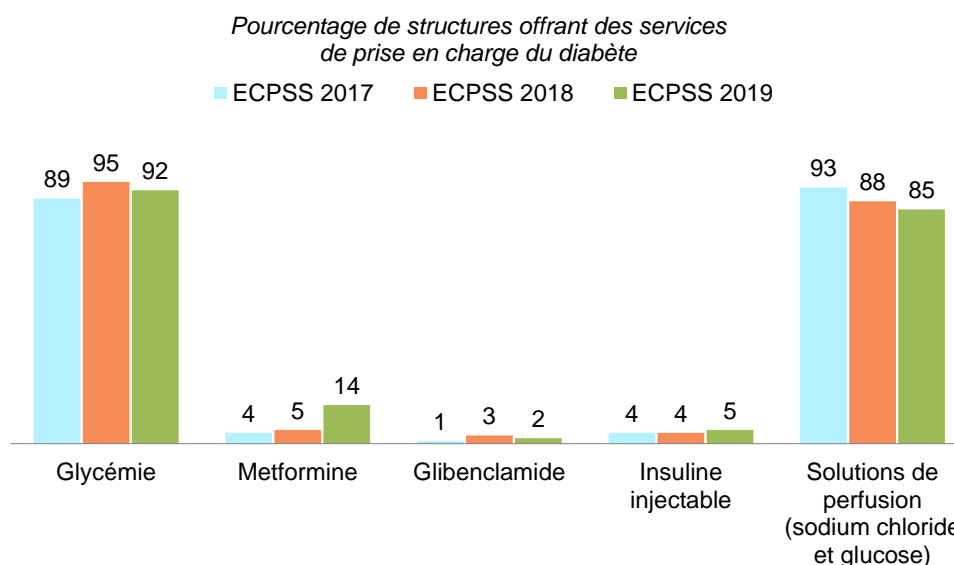

Dans les structures privées, on observe une tendance à la hausse de la disponibilité de la Metformine et du Glibenclamide, une stagnation de la disponibilité de l'insuline et une évolution en dent de scie de la capacité de diagnostic du diabète par la glycémie. (**Graphique 3.18.2**).

Graphique 3.18.2 Capacité de diagnostic et disponibilité de médicaments essentiels dans les structures du secteur privé qui offrent des services de prise en charge du diabète de 2017 à 2019

Pourcentage de structures offrant des services de prise en charge du diabète

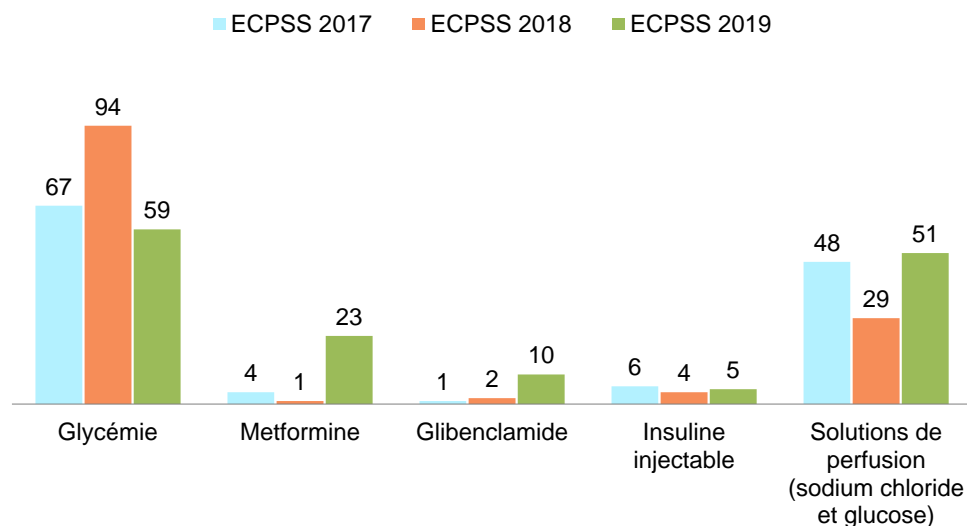

3.11.2 Médicaments et produits essentiels pour la PEC des maladies cardio-vasculaires

Le **tableau 3.24** présente la disponibilité des médicaments essentiels et produits pour les maladies cardio-vasculaires dans les structures offrant des services pour les maladies cardio-vasculaires.

Parmi les structures offrant ces services, hormis les bloqueurs des canaux calciques, disponible dans 40 % des structures, la disponibilité des autres médicaments et produits essentiels demeure encore très faible ou presque inexistante.

Tendance

Entre 2017 et 2019, on note une tendance à la baisse de la disponibilité des bloqueurs des canaux calciques dans le secteur public et une tendance à la hausse dans le secteur privé, passant respectivement de 52 % à 48 % et de 12 % à 20 % (**Graphique 3.19**).

Graphique 3.19 Tendance de la disponibilité des bloqueurs des canaux calciques dans les structures de santé offrant des services de prise en charge des maladies cardiovasculaires, par secteur de 2017 à 2019

Pourcentage de structures offrant des services de prise en charge des maladies cardiovasculaires

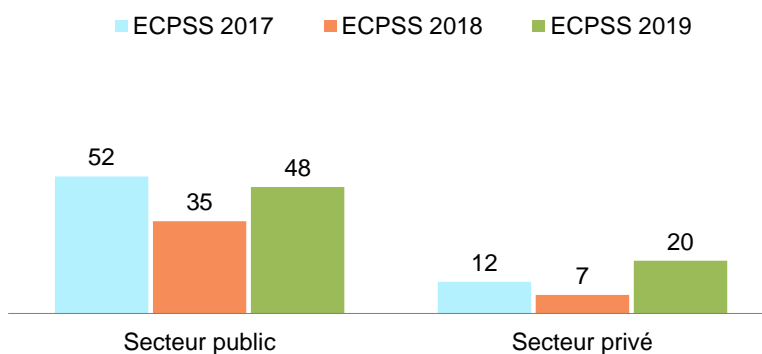

3.11.3 Médicaments et produits essentiels pour la PEC des maladies respiratoires chroniques

Près de six structures sur dix (55 %) avaient le jour de l'enquête des comprimés d'hydrocortisone, 26 % du salbutamol en inhalation et moins de deux structures sur dix de l'oxygène (15 %). L'épinéphrine injectable, des comprimés de Prednisolone et le Béclometasone en inhalation étaient présents, le jour de l'enquête, dans moins d'une structure sur dix (**Tableau 3.25**).

Le salbutamol en inhalation était plus souvent disponible dans les hôpitaux (66 %).

Tendance

On note une tendance à la hausse dans la disponibilité du salbutamol entre de 2017 et 2019, tant dans le secteur public que privé. En effet les pourcentages des structures disposant de ce produit est passé de 11 % à 27 % dans le secteur public et de 11 % à 24 % dans le secteur privé (**Graphique 3.20**).

Graphique 3.20 Tendance de la disponibilité du salbutamol dans les structures de santé offrant un service quelconque de prise en charge des affections respiratoires chroniques par secteur de 2017 à 2019

Pourcentage de structures offrant des services de prise en charge des maladies cardiovasculaires

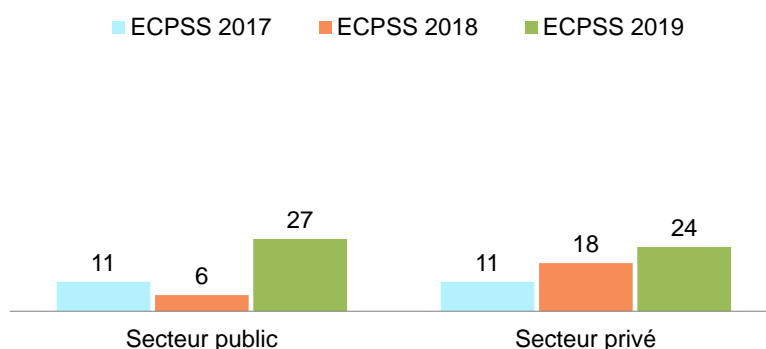

3.12 SERVICE DE PRISE EN CHARGE DE LA TUBERCULOSE (TB)

3.12.1 Capacité de diagnostic de la TB et du VIH dans les structures offrant les services de diagnostic de la tuberculose

Le **tableau 3.26** présente, parmi les structures de santé ayant déclaré offrir un service de diagnostic de la tuberculose, les pourcentages de celles ayant certaines capacités de diagnostic de la tuberculose et du VIH et, parmi les structures de santé ayant déclaré offrir un service quelconque de traitement et/ou de suivi de traitement de la TB, les pourcentages de celles ayant certains médicaments pour le traitement de la TB.

Parmi les structures offrant des services de diagnostic de la TB, 10 % ont la capacité de réaliser un diagnostic par microscopie de la TB sur crachat. Le diagnostic par microscopie est beaucoup plus fréquemment disponible dans les centres de santé et les hôpitaux (respectivement 68 % et 76 %).

Bien que la majorité de ces structures ont la capacité de diagnostiquer le VIH (90 %), seulement 37 % ont mis sur place un système de diagnostic du VIH parmi les malades atteints de la tuberculose. Toutes les structures publiques offrant des services de diagnostic de la TB ont la capacité de diagnostiquer le VIH mais moins de la moitié ont mis en place un système pour diagnostiquer en routine le VIH chez les malades atteints de la tuberculose. Dans les structures privées, moins d'un tiers des structures offrant des services de diagnostic de la TB et ayant la capacité de diagnostiquer le VIH avaient mis en place un système pour diagnostiquer en routine le VIH chez les malades atteints de la tuberculose.

3.12.2 Disponibilité des médicaments pour le traitement de la TB

Parmi les 135 structures de santé qui offrent un service de traitement et/ou de suivi de traitement, environ sept sur dix (66 %) disposaient le jour de l'enquête de traitement de première intention pour la TB ; beaucoup plus dans les centres de santé (98 %) que dans les autres types des structures de santé.

La disponibilité de la streptomycine, nécessaire pour les cas de retraitement de la tuberculose, est assez faible au niveau national (3 %). Ce produit était nettement plus disponible dans les hôpitaux (15 %). Dans le secteur privé, aucune structure n'en disposait.

Tendance

Au niveau du secteur public, les résultats montrent une tendance à la baisse du pourcentage des structures publiques disposant d'un système de dépistage du VIH chez les patients tuberculeux depuis 2018 et une tendance à la hausse des médicaments de première intention contre la tuberculose depuis 2017 (**Graphique 3.21**).

L'analyse montre une tendance à la baisse de ces deux indicateurs et de la capacité à réaliser une microscopie du crachat pour le diagnostic de la tuberculose entre 2017 et 2019 dans les structures du secteur privé (**Graphique 3.21**).

Graphique 3.21 Capacité de diagnostic et de la disponibilité des médicaments de première intention de la tuberculose de 2017 à 2019

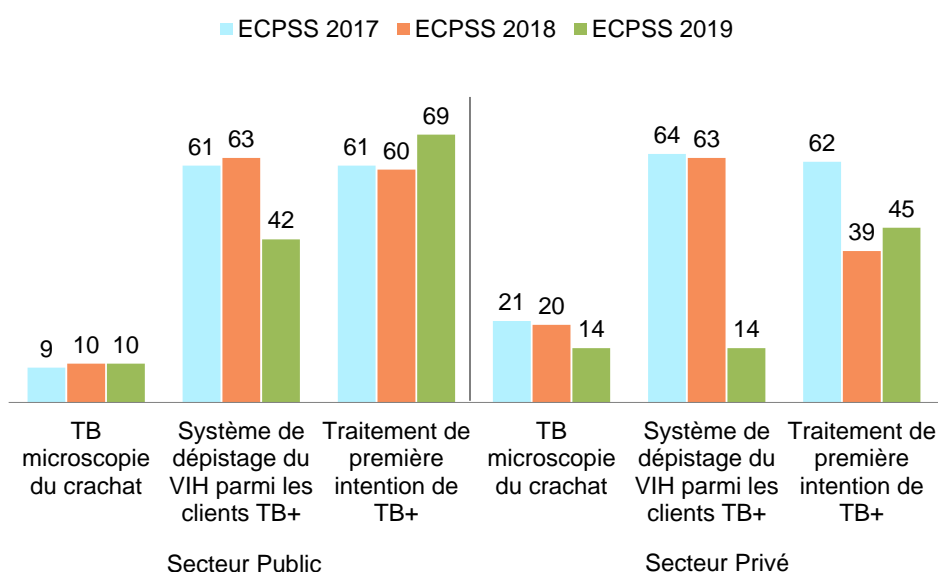

3.13 DISPONIBILITÉ ET CAPACITÉ A FOURNIR DES SERVICES DE PRISE EN CHARGE DU PALUDISME

3.13.1 Disponibilité des services de prise en charge du paludisme

Le **tableau 3.27** présente, parmi toutes les structures de santé, les pourcentages de celles qui offrent des services de diagnostic et/ou de traitement du paludisme.

La grande majorité des structures de santé (91 %) a déclaré offrir des services de diagnostic et/ou de traitement du paludisme, cela dans toutes les structures publiques et seulement dans 76 % de celles du privé.

3.13.2 Disponibilité de directives et de personnel formé

Parmi les structures fournissant des services de prise en charge du paludisme, 85 % disposaient, le jour de l'enquête, de directives sur le diagnostic et/ou le traitement du paludisme. Ce pourcentage est plus faible dans les structures du secteur privé (55 %). Des directives sur le Traitement Préventif Intermittent (TPI) du paludisme étaient disponibles dans 70 % des structures qui fournissent des services de prise en charge du paludisme, beaucoup plus dans les structures publiques (93 %) que dans celles privée (21 %).

Un peu plus de neuf structures sur dix fournissant des services de prise en charge du paludisme (92 %) avait au moins un prestataire de santé interviewé ayant déclaré avoir reçu une formation continue sur le diagnostic et/ou le traitement du paludisme. Cependant, seulement 49 % de ces structures avaient au moins un prestataire ayant déclaré avoir reçu une formation continue sur le TPI.

3.13.3 Diagnostic du paludisme

L'OMS recommande que tous les cas suspects de paludisme soient confirmés par un diagnostic biologique basé sur la recherche du plasmodium (par microscopie ou test de diagnostic rapide) avant d'administrer un traitement.

Globalement, 93 % des structures, y compris toutes les structures publiques, offrant un service de prise en charge du paludisme disposaient soit d'un kit non périmé pour effectuer un test de diagnostic rapide (TDR) du paludisme, soit d'un microscope en état de fonctionnement avec des lames en verre et colorants appropriés pour la réalisation de la microscopie du paludisme, le jour de l'enquête.

Tendances

La comparaison des résultats avec les deux enquêtes précédentes fait apparaître une tendance à la hausse de la disponibilité des directives sur le TPI et une tendance à la baisse de la présence d'au moins un prestataire formé en TPI dans le secteur public. En effet, le pourcentage des structures publiques disposant de directives sur le TPI est passé de 81 % en 2017 à 93 % en 2019, par contre le pourcentage disposant d'au moins un prestataire formé en TPI a varié, de 71 % à 63 % au cours de la même période (**Graphique 3.22.1**).

Graphique 3.22.1 Disponibilité de directives, de personnel formé et de capacités de diagnostic dans les structures publiques de 2017 à 2019

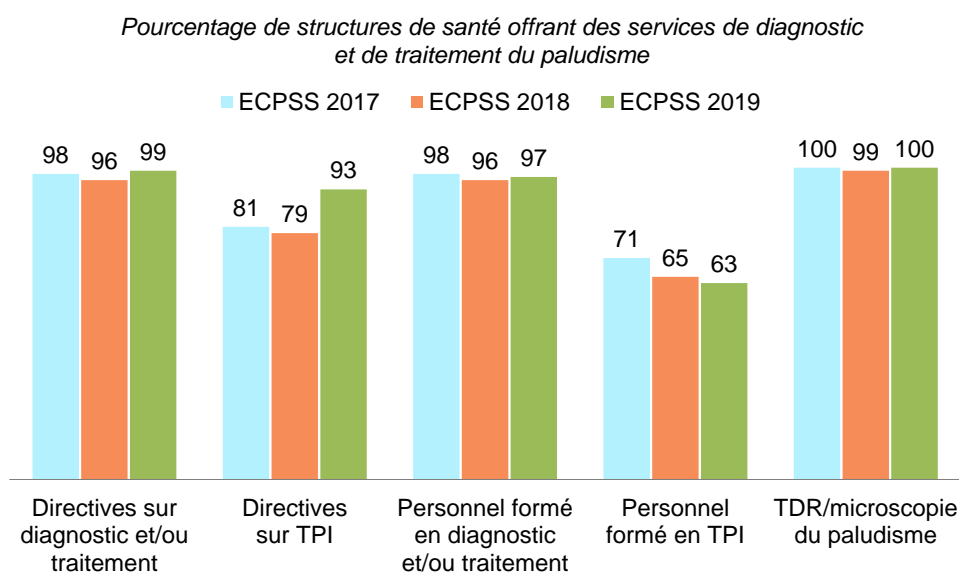

Le **graphique 3.22.2** qui présente la tendance dans les structures du secteur privé pour la même période montre, que seule la disponibilité d'au moins un prestataire formé dans le diagnostic et traitement du paludisme ainsi que la capacité de diagnostic du paludisme soit par un TDR soit par microscopie laissent apparaître une tendance à la hausse depuis 2017, variant de 70 % en 2017 à 81 % en 2019 pour le personnel formé et de 65 % à 78 % pour la capacité de diagnostic. Les autres indicateurs montrent une tendance à la baisse.

Graphique 3.22.2 Disponibilité de directives, de personnel formé et de capacités de diagnostic dans les structures privées de 2017 à 2019

Pourcentage de structures de santé offrant des services de diagnostic et de traitement du paludisme

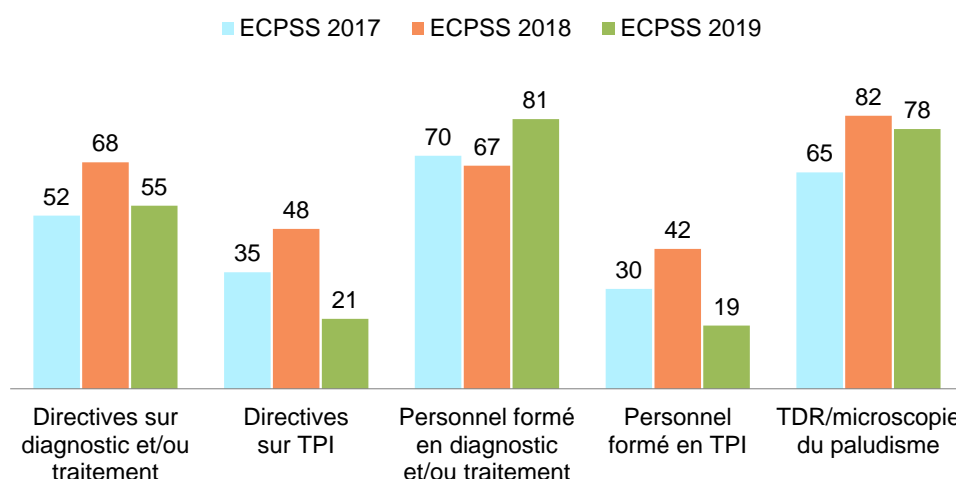

3.13.4 Disponibilité des médicaments antipaludiques

Le **tableau 3.28** présente, parmi les structures offrant des services de diagnostic et/ou de traitement du paludisme, les pourcentages de celles dans lesquelles on a observé, le jour de l'enquête, la disponibilité de certains médicaments tels que l'ACT (Artemisinin-based combination therapy) en comprimé, l'Artésunate injectable et par voie rectale, la Quinine, par voie orale et injectable, la Sulfadoxine-pyriméthamine et d'autres médicaments comme le paracétamol ; l'enquête a aussi permis d'évaluer la disponibilité des Moustiquaires Imprégnées à Longue Durée d'Action (MILDA).

Plus de sept structures offrant les services de diagnostic et/ou de traitement du paludisme sur dix avaient des combinaisons thérapeutiques à base d'artémisinine (CTA) ou ACT toutes formes confondues et le paracétamol.

La Sulfadoxine-pyriméthamine (SP), médicament utilisé pour le traitement préventif intermittent chez la femme enceinte, était présente, le jour de l'enquête, dans moins de sept structures offrant des services de prise en charge du paludisme sur dix (64 %).

Moins de la moitié de ces structures avaient des MILDA (43 %) et de la quinine injectable (32 %).

Tendances

La comparaison des résultats avec ceux des deux enquêtes précédentes montre que, dans le secteur public, le pourcentage de structures de santé qui offrent des services de diagnostic et/ou de traitement du paludisme et qui disposaient le jour de l'enquête d'ACT a peu varié, tout en restant à un niveau élevé. La disponibilité de la SP et du paracétamol montre une tendance à la hausse, passant respectivement de 38 % en 2017 à 81 % en 2019 et de 76 % à 86 % au cours de la même période.

On constate une baisse importante dans la disponibilité de la quinine injectable, qui est passé de 88 % en 2017 à 43 % en 2019 (**Graphique 3.23.1**).

Graphique 3.23.1 Disponibilité de médicaments dans les structures publiques qui offrent des services de prise en charge du paludisme de 2017 à 2019

Pourcentage de structures de santé offrant des services de diagnostic et de traitement du paludisme

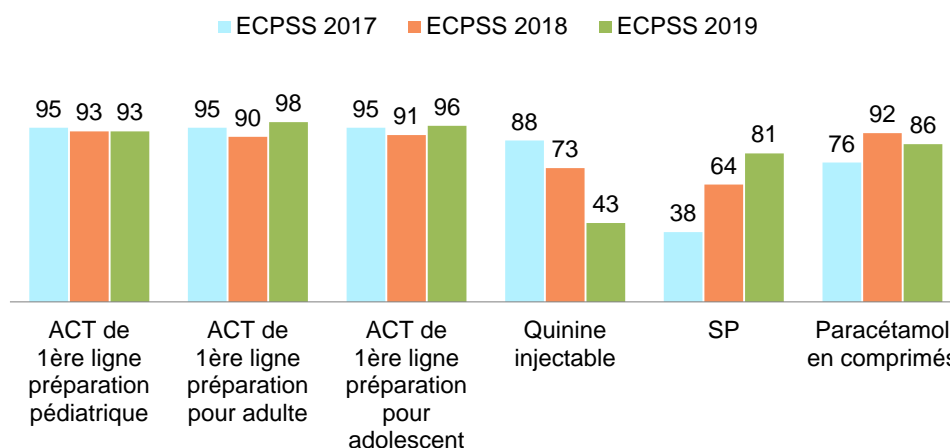

Dans le secteur privé par contre, la comparaison des résultats avec ceux des deux enquêtes précédentes montre que, le pourcentage de structures de santé qui offrent des services de diagnostic et/ou de traitement du paludisme et qui disposaient le jour de l'enquête d'ACT et du paracétamol montre une variation irrégulière, diminuant en 2018 et augmentant encore en 2019. La disponibilité de la SP montre une tendance à la hausse, passant respectivement de 16 % en 2017 à 27 % en 2019.

Tout comme dans le secteur public, on constate également une baisse importante dans la disponibilité de la quinine injectable dans le secteur privé, le pourcentage des structures en disposant étant passé de 31 % en 2017 à 6 % en 2019 (**Graphique 3.23.2**).

Graphique 3.23.2 Disponibilité de médicaments dans les structures privées qui offrent des services de prise en charge du paludisme de 2017 à 2019

Pourcentage de structures de santé

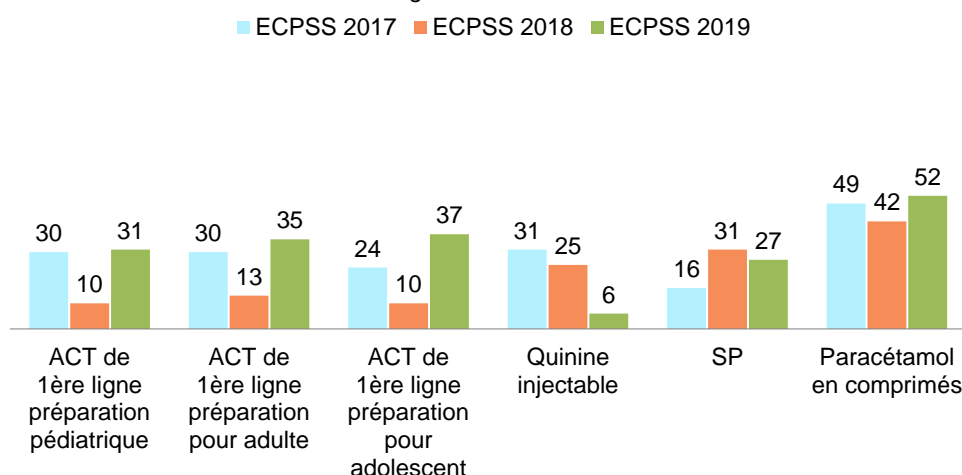

LISTE DES TABLEAUX

- **Tableau 3.1** Disponibilité des services de base pour les patients
- **Tableau 3.2** Disponibilité des infrastructures de base pour répondre aux besoins des clients
- **Tableau 3.3** Eléments de bases pour le contrôle des infections par type de structures et autorité de gestion
- **Tableau 3.4** Capacité de diagnostic des laboratoires par type de structure et autorité de gestion
- **Tableau 3.5** Configuration de personnel dans les structures interviewées
- **Tableau 3.6** Disponibilité des services de santé infantile
- **Tableau 3.7** Fréquence de la disponibilité des services de santé infantile - soins curatifs et suivi de la croissance
- **Tableau 3.8** Fréquence de la disponibilité des services de santé infantile - services de vaccination
- **Tableau 3.9** Disponibilité des vaccins
- **Tableau 3.10** Disponibilité des services de planification familiale
- **Tableau 3.11** Méthodes de planification familiale fournies¹ par type de structure et autorité de gestion dans les structures offrant des services de planification familiale
- **Tableau 3.12.a** Disponibilité des produits de planification familiale par type de structure et autorité de gestion
- **Tableau 3.12.b** Dénominateurs pour le tableau 5.5.1 Disponibilité des produits de planification familiale
- **Tableau 3.13** Disponibilité des services de consultation prénatale
- **Tableau 3.14** Disponibilité des médicaments pour les consultations prénatales de routine
- **Tableau 3.15** Disponibilité des services de prévention de la transmission mère-enfant du VIH dans les structures offrant des services de soins prénatals
- **Tableau 3.16** Disponibilité des services de santé maternelle
- **Tableau 3.17** Normes et protocoles, personnel formé et équipement pour les services d'accouchement
- **Tableau 3.18** Médicaments et produits de base pour l'accouchement et les soins néonataux par type de structure et autorité de gestion
- **Tableau 3.19** Activités essentielles en cas d'alerte pour les soins d'urgence obstétricale
- **Tableau 3.20** Disponibilité des services de conseils et de dépistage du VIH
- **Tableau 3.21** Normes et protocoles, personnel formé et éléments pour les services de thérapie antirétrovirale
- **Tableau 3.22** Normes et protocoles, personnel formé et éléments pour les services d'infections sexuellement transmissibles
- **Tableau 3.23** Capacité de diagnostic et médicaments essentiels du diabète
- **Tableau 3.24** Disponibilité des médicaments et produits essentiels pour les maladies cardio-vasculaires
- **Tableau 3.25** Disponibilité des médicaments et produits essentiels pour les maladies respiratoires chroniques
- **Tableau 3.26** Capacité de diagnostic et disponibilité des médicaments pour le traitement de tuberculose
- **Tableau 3.27** Disponibilité des services de prise en charge du paludisme et disponibilité de directives, de personnel formé, et capacité de diagnostic des structures offrant des services de prise en charge du paludisme
- **Tableau 3.28** Disponibilité de médicaments et de moustiquaires imprégnées à longue durée d'action (MILDA) dans les structures offrant des services de prise en charge du paludisme

Tableau 3.1 Disponibilité des services de base pour les patients

Parmi toutes les structures, pourcentages offrant des services de base indiqués et tous les services de base, selon les caractéristiques de base, Sénégal ECPSS, 2019

Caractéristiques de base	Soins curatifs infantiles	Services de suivi de la croissance des enfants	Services de vaccination infantile	Méthodes modernes de planification familiale	Services de soins prénatals (CPN)	Services pour les IST	Tous les services à la clientèle de base ¹	Effectif des structures
Type de structure								
Hôpital	82,4	43,2	34,7	61,4	83,5	97,4	18,8	13
Centre de santé	90,6	69,2	66,9	77,0	79,3	95,0	62,9	24
Poste de santé	80,5	72,1	68,2	68,5	76,2	86,8	64,2	304
Autorité de gestion								
Publique	99,0	98,1	97,4	98,6	99,1	99,5	96,8	214
Privé	51,5	24,7	15,4	18,7	38,9	68,0	4,4	127
Région								
Dakar	51,3	34,2	27,9	30,0	45,5	67,2	18,9	119
Diourbel	100,0	88,8	78,8	80,2	95,5	100,0	78,8	18
Fatick	99,1	91,3	93,4	91,8	94,2	99,1	88,9	19
Kaffrine	100,0	98,5	98,5	100,0	100,0	100,0	98,5	11
Kaolack	96,0	81,2	81,2	82,1	90,2	100,0	81,2	19
Kédougou	100,0	90,6	90,6	90,6	90,6	100,0	90,6	5
Kolda	95,4	90,7	89,5	90,7	90,7	100,0	84,9	13
Louga	93,5	83,2	81,2	93,5	93,5	93,5	81,2	25
Matam	100,0	100,0	98,8	100,0	100,0	100,0	98,8	14
Saint Louis	100,0	97,2	94,9	98,6	95,8	100,0	94,9	20
Sédhiou	100,0	100,0	97,9	100,0	100,0	100,0	97,9	8
Tambacounda	94,8	91,8	83,1	97,0	94,8	97,0	83,1	13
Thiès	97,6	87,5	82,8	79,6	88,8	99,1	77,6	34
Ziguinchor	94,8	90,5	89,0	85,2	90,5	100,0	83,8	23
Total	81,3	70,8	66,8	68,8	76,7	87,8	62,3	341
Case de santé	93,3	86,9	72,8	77,9	31,7	18,1	15,4	84

¹ Les services de base aux patients comprennent les soins ambulatoires curatifs pour les enfants malades, les services de vaccination infantile dans la structure même, le suivi de la croissance infantile, fourniture des méthodes modernes de planification familiale, les soins prénatals et les services pour les infections sexuellement transmissibles.

Tableau 3.2 Disponibilité des infrastructures de base pour répondre aux besoins des clients

Parmi toutes les structures, pourcentage ayant des infrastructures de base indiquées pour permettre un service de qualité, selon les caractéristiques de base, Sénégal ECPSS, 2019

Caractéristiques de base	Infrastructures							Effectif des structures
	Électricité régulière ¹	Source d'eau amélioré ²	Intimité visuelle et auditive ³	Latrine pour les patients ⁴	Équipement de communication ⁵	Ordinateur avec internet ⁶	Transport d'urgence ⁷	
Type de structure								
Hôpital	95,3	100,0	100,0	100,0	100,0	95,5	92,7	13
Centre de santé	75,0	96,1	96,9	96,5	92,3	90,9	95,0	24
Poste de santé	72,6	96,4	95,8	96,0	83,4	76,8	58,9	304
Autorité de gestion								
Publique	68,2	95,1	98,3	94,3	77,2	68,6	70,2	214
Privé	82,9	99,0	92,1	99,2	97,1	95,1	50,0	127
Région								
Dakar	87,0	99,6	91,7	97,8	99,3	98,5	55,8	119
Diourbel	94,7	94,7	100,0	100,0	84,2	69,1	49,9	18
Fatick	90,4	100,0	97,6	100,0	97,6	70,1	45,8	19
Kaffrine	49,5	100,0	100,0	100,0	91,6	100,0	91,6	11
Kaolack	47,3	100,0	100,0	91,1	100,0	78,1	73,7	19
Kédougou	100,0	91,0	100,0	100,0	100,0	72,9	81,6	5
Kolda	69,1	79,5	100,0	37,3	100,0	27,5	95,4	13
Louga	35,1	94,8	90,6	100,0	42,5	50,9	49,6	25
Matam	28,5	100,0	100,0	100,0	24,2	74,7	66,3	14
Saint Louis	48,0	100,0	100,0	100,0	60,7	77,5	67,7	20
Sédhiou	100,0	85,1	100,0	100,0	92,6	85,1	70,2	8
Tambacounda	66,3	91,2	95,7	97,0	24,8	58,5	46,7	13
Thiès	69,2	100,0	99,1	100,0	86,5	63,3	76,4	34
Ziguinchor	95,6	84,7	100,0	100,0	100,0	73,8	69,4	23
Total	73,7	96,5	96,0	96,2	84,6	78,5	62,7	341
Case de santé	33,9	74,3	93,2	71,0	70,3	1,2	16,7	84

Note : Les indicateurs présentés dans ce tableau sont inclus dans le domaine « équipements de base » pour l'évaluation du niveau de préparation général des services au sein des structures de santé, méthodologie d'évaluation proposée par l'OMS et l'USAID (OMS 2015).

¹ La structure est raccordée à un réseau électrique central et il n'y a pas eu d'interruption de l'alimentation électrique pendant plus de deux heures d'affiliée pendant les heures normales de travail au cours des 7 jours précédant l'enquête, ou la structure dispose d'un générateur fonctionnant avec du carburant disponible le jour de l'enquête, ou la structure dispose d'une source d'énergie solaire de secours.

² L'eau est acheminée dans la structure ou sur le site de la structure, ou l'eau provient d'un robinet public ou d'une borne-fontaine, d'un puits à pompe ou forage, d'un puits protégé, d'une source protégée, ou de l'eau de pluie, qui se trouve à moins de 500 mètres de la structure.

³ Une salle privée ou un endroit avec paravent disponible dans le service général de consultation externe situé à une distance suffisante des autres patients de sorte qu'une conversation normale pourrait avoir lieu sans que le client soit vu ou entendu par d'autres.

⁴ La structure dispose d'une toilette fonctionnelle avec chasse d'eau/chasse manuelle, une fosse/latrine améliorée auto-aérée, ou une toilette à compostage.

⁵ La structure ne dispose d'un téléphone fixe fonctionnel, d'un téléphone portable de la structure fonctionnel, d'un téléphone portable personnel fonctionnel pris en charge par la structure ou un émetteur-radio à courtes ondes disponible dans la structure.

⁶ La structure dispose d'un ordinateur fonctionnel avec accès internet qui n'est pas interrompu pendant plus de deux heures à la fois au cours des heures normales de travail, ou la structure a l'accès internet par un téléphone portable.

⁷ La structure dispose d'une ambulance fonctionnelle ou d'un autre véhicule pour le transport d'urgence qui est stationné à la structure et a du carburant disponible le jour de l'enquête, ou la structure a accès à une ambulance ou un autre véhicule qui est stationné dans une autre structure ou qui part d'une autre structure pour le transport d'urgence des patients.

Tableau 3.3 Éléments de bases pour le contrôle des infections par type de structures et autorité de gestion

Pourcentage des structures disposant des équipements de stérilisation quelque part dans la structure et d'autres éléments de base pour le contrôle des infections disponibles dans le lieu principal de consultation externe de la structure le jour de l'enquête, selon le type de structure et l'autorité de gestion, Sénégal ECPSS, 2019

Mesures	Type de structure			Autorité de gestion		Total	Case de santé
	Hôpital	Centre de santé	Poste de santé	Publique	Privé		
Équipement de stérilisation ¹	94,0	90,6	53,6	62,2	50,1	57,7	0,0
Équipement pour la désinfection à haut niveau ²	76,4	82,6	69,2	80,6	53,4	70,4	69,8
Élimination finale en toute sécurité des déchets piquants/coupants/tranchants ³	89,1	91,1	87,7	96,9	73,0	88,0	89,3
Élimination finale en toute sécurité des déchets infectieux ⁴	80,1	84,7	79,6	75,6	87,3	80,0	50,6
Stockage approprié des déchets piquants/coupants/tranchants ⁵	81,2	83,1	52,4	49,7	65,7	55,7	88,2
Stockage approprié des déchets infectieux ⁵	67,7	40,2	52,0	39,9	71,9	51,8	57,2
Désinfectant/Antiseptique ⁷	90,6	84,3	92,7	89,6	96,2	92,1	73,8
Seringues et aiguilles ⁸	76,2	60,1	60,0	58,5	64,3	60,6	0,0
Savon	96,6	92,1	95,5	94,3	97,0	95,3	79,9
Eau courante ⁹	94,0	88,0	95,6	93,1	98,2	95,0	79,4
Savon et eau courante	94,0	88,0	94,3	92,4	96,2	93,8	70,5
Lave-main à base d'alcool	96,6	74,0	80,7	75,2	90,5	80,9	27,7
Savon et eau courante ou lave-mains à base d'alcool	96,6	92,1	98,0	96,5	99,2	97,5	75,4
Gants en latex ¹⁰	96,6	96,4	96,9	95,4	99,4	96,9	63,2
Masques	80,5	48,5	62,5	52,0	79,5	62,2	0,0
Blouses	76,7	56,7	70,4	61,6	83,2	69,6	0,0
Protège-yeux	33,8	14,3	8,2	9,1	10,4	9,6	0,0
Normes et protocoles pour les mesures de précautions de base ¹¹	62,5	57,5	49,4	66,9	22,7	50,4	37,3
Effectif des structures	13	24	304	214	127	341	84

Note : Les indicateurs présentés dans ce tableau sont inclus dans le domaine « précautions standard » pour l'évaluation du niveau de préparation général des services, méthodologie d'évaluation proposée par l'OMS et l'USAID (OMS 2015).

¹ La structure rapporte que certains instruments sont traités dans la structure, et que ce dernier dispose d'un stérilisateur électrique à chaleur sèche fonctionnel, un autoclave électrique fonctionnel, ou un autoclave non-électrique avec une source de chaleur fonctionnel disponible quelque part dans la structure.

² La structure rapporte que certains équipements sont traités dans la structure et que cette dernière dispose d'une bouilloire électrique fonctionnelle ou autre casserole avec une source de chaleur pour la désinfection à haut niveau par ébullition ou à haut niveau à la vapeur. La structure dispose par ailleurs de chlore, de formaldéhyde ou de glutaraldéhyde pour la désinfection à haut niveau chimique le jour de l'enquête.

³ Le procédé d'élimination des déchets piquants/coupants/tranchants est l'incinération et la structure dispose d'un incinérateur fonctionnel avec du carburant le jour de l'enquête ; ou la structure élimine les déchets piquants/coupants/tranchants au moyen de feux à ciel ouvert dans un endroit protégé, ou s'en débarrasse sans combustion dans un endroit protégé ou l'élimine hors de la structure en la stockant dans un environnement protégé avant l'enlèvement.

⁴ Le procédé d'élimination des déchets piquants/coupants/tranchants est l'incinération et la structure dispose d'un incinérateur fonctionnel avec du carburant le jour de l'enquête ; ou la structure élimine les déchets piquants/coupants/tranchants au moyen d'un four à ciel ouvert dans un endroit protégé, ou s'en débarrasse sans combustion dans un endroit protégé ou l'élimine hors de la structure en la stockant dans un environnement protégé avant l'enlèvement.

⁵ Des poubelles sont observées dans le service principal de consultation externe, à l'endroit où le dépistage du VIH se fait, le cas échéant, ainsi qu'à l'endroit où la chirurgie mineure est réalisée, si la structure réalise de telles chirurgies.

⁶ Des poubelles sont observées dans le service principal de consultation externe, à l'endroit où le dépistage du VIH se fait, le cas échéant, ainsi qu'à l'endroit où la chirurgie mineure est réalisée, si la structure réalise de telles chirurgies.

⁷ Désinfectant à base de chlore ou à base d'autres produits spécifiques au pays utilisé pour la désinfection des lieux de travail, disponible dans le service principal de consultation externe.

⁸ Seringues jetables à usage unique avec aiguilles ou seringues autobloquantes avec aiguilles disponibles dans le service principal de consultation externe.

⁹ Robinet, de l'eau dans un seau avec robinet spécial ajusté, ou un pichet disponible dans le service principal de consultation externe.

¹⁰ Des gants équivalents autres qu'en latex sont acceptables.

¹¹ Quelconques directives sur la prévention des infections dans la structure disponibles dans le service principal de consultation externe.

Tableau 3.4 Capacité de diagnostic des laboratoires par type de structure et autorité de gestion

Parmi toutes les structures, pourcentages ayant la capacité d'effectuer les tests de diagnostic de laboratoire de base et avancés dans la structure, selon le type de structure et l'autorité de gestion, Sénégal ECPSS, 2019

Tests en laboratoire	Type de structure			Autorité de gestion		Total	Case de santé
	Hôpital	Centre de santé	Poste de santé	Publique	Privé		
Tests de base							
Hémoglobine	71,9	71,4	11,3	18,2	17,2	17,8	0,0
Glycémie	65,4	80,5	71,6	89,6	42,4	72,0	0,0
Test de diagnostic du paludisme	87,6	98,6	83,2	99,5	59,1	84,5	80,4
Protéinurie	85,2	77,1	56,2	76,8	28,4	58,8	0,0
Glycosurie	85,2	78,9	59,3	80,8	29,5	61,7	0,0
Test de diagnostic du VIH	85,0	88,1	73,2	99,1	33,8	74,7	0,0
Collection de tache de sang séché	43,3	47,6	3,3	9,1	5,9	7,9	0,0
Microscopie de la TB	36,8	43,7	0,8	6,1	3,7	5,2	0,0
Test de diagnostic rapide de la syphilis	58,7	84,3	69,1	95,9	25,7	69,8	0,0
Microscopie générale	69,1	77,0	8,3	11,7	21,6	15,4	0,0
Test de grossesse urinaire	90,2	79,9	60,1	81,3	31,2	62,6	0,0
Test de la fonction hépatique ou rénale (ALT ou Créatinine)	74,1	66,8	4,1	9,0	14,6	11,1	0,0
Tests diagnostiques avancés							
Électrolytes sériques	71,9	70,4	4,1	10,2	13,3	11,4	0,0
Numération formule sanguine complète avec différentiels	71,9	70,4	4,1	10,2	13,3	11,4	0,0
Groupage sanguin et compatibilité	60,4	16,3	0,8	2,9	6,4	4,2	0,0
Comptage de CD4	25,7	4,1	0,0	0,7	2,2	1,3	0,0
Sérologie de la syphilis	16,7	20,5	0,2	2,6	1,6	2,2	0,0
Coloration de Gram	68,7	32,1	0,7	5,2	6,1	5,5	0,0
Microscopie des selles	64,4	45,9	3,6	6,9	12,1	8,9	0,0
LCR ¹ / Numération du fluide corporel	61,2	52,3	5,4	8,0	15,6	10,8	0,0
Culture de tuberculose	10,9	1,4	0,0	0,2	1,0	0,5	0,0
Test de diagnostic rapide de la TB	3,2	1,6	0,0	0,4	0,0	0,2	0,0
Équipement pour l'imagerie diagnostique							
Appareil de radiographie	55,6	11,9	0,0	3,2	2,6	3,0	0,0
Machine/Système à ultrason	58,9	36,3	6,5	9,6	12,2	10,6	0,0
CT Scan	34,5	7,8	0,0	1,8	1,9	1,9	0,0
Effectif des structures	13	24	304	214	127	341	84

Note : Les indicateurs de test de base présentés dans ce tableau sont inclus dans le domaine « diagnostic » pour évaluer le niveau de préparation des services généraux au sein des structures de santé selon la méthodologie d'évaluation proposée par l'OMS et l'USAID (OMS 2015).

¹ LCR = liquide céphalo-rachidien

Tableau 3.5 Configuration de personnel dans les structures interviewées

Nombre médian¹ des prestataires, engagés par, ou affectés à la structure, selon le type de prestataire et le type de structure, Sénégal ECPSS 2019

Type de structure	Nombre médian de prestataires affectés à/ employés par/détachés auprès de la structure					Effectif des structures
	Prestataire type 1 - médecin gen/chir/spec	Prestataire type 2 - pharmacien/ biologiste	Prestataire type 3 - technicien supérieur	Prestataire type 4 - infirmier(e)/sage femme	Prestataire type 6 - matrone/ relais/ASC	
Hôpital	4,9	1,1	9,9	24,3	7,4	13
Centre de santé	2,4	<1	2,3	10,3	10,6	24
Poste de santé	<1	<1	<1	2,5	4,8	304
Total	<1	<1	<1	2,6	5,1	341
Case de santé	<1	<1	<1	<1	2,6	84

¹ Chiffres fournis par le responsable de la structure

Tableau 3.6 Disponibilité des services de santé infantile

Parmi toutes les structures, pourcentages offrant des services de santé infantile spécifiques dans la structure, selon les caractéristiques de base, Sénégal ECPSS, 2019

Caractéristiques de base	Pourcentage des structures offrant :					Effectif des structures
	Soins curatifs infantiles	Suivi de la croissance	Vaccination infantile ¹	Tous les 3 services de santé infantile de base	Supplémentation de routine en vitamine A	
Type de structure						
Hôpital	82,4	43,2	34,7	28,4	47,9	13
Centre de santé	90,6	69,2	66,9	65,2	75,4	24
Poste de santé	80,5	72,1	68,2	67,9	72,6	304
Autorité de gestion						
Publique	99,0	98,1	97,4	96,8	97,6	214
Privé	51,5	24,7	15,4	14,7	28,7	127
Région						
Dakar	51,3	34,2	27,9	26,5	34,8	119
Diourbel	100,0	88,8	78,8	78,8	95,5	18
Fatick	99,1	91,3	93,4	91,3	94,2	19
Kaffrine	100,0	98,5	98,5	98,5	98,5	11
Kaolack	96,0	81,2	81,2	81,2	81,7	19
Kédougou	100,0	90,6	90,6	90,6	100,0	5
Kolda	95,4	90,7	89,5	89,5	90,7	13
Louga	93,5	83,2	81,2	81,2	84,1	25
Matam	100,0	100,0	98,8	98,8	100,0	14
Saint Louis	100,0	97,2	94,9	94,9	97,2	20
Sédhiou	100,0	100,0	97,9	97,9	100,0	8
Tambacounda	94,8	91,8	83,1	83,1	89,6	13
Thiès	97,6	87,5	82,8	82,8	90,1	34
Ziguinchor	94,8	90,5	89,0	89,0	90,5	23
Total	81,3	70,8	66,8	66,2	71,9	341
Case de santé	93,3	86,9	72,8	66,1	66,1	84

¹ L'offre routinière des vaccins de pentavalent, polio et le vaccin contre la rougeole dans la structure

Tableau 3.7 Fréquence de la disponibilité des services de santé infantile - soins curatifs et suivi de la croissance

Parmi les structures offrant les soins curatifs infantiles en ambulatoire et le suivi de croissance, pourcentages de celles offrant ce service dans la structure à une fréquence spécifique, selon les caractéristiques de base, Sénégal ECPSS, 2019

Caractéristiques de base	Soins curatifs infantiles		Suivi de la croissance		Effectif des structures
	5 jours et plus par semaine	Effectif des structures	Au moins de 5 jours par semaine	5 jours et plus par semaine	
Type de structure					
Hôpital	100,0	11	35,2	64,8	6
Centre de santé	100,0	22	9,7	86,2	16
Poste de santé	100,0	245	7,6	81,8	219
Autorité de gestion					
Publique	100,0	212	4,7	84,8	210
Privé	100,0	65	33,0	60,8	31
Région					
Dakar	100,0	61	22,1	76,9	41
Diourbel	100,0	18	11,9	88,1	16
Fatick	100,0	19	18,0	76,0	17
Kaffrine	100,0	11	11,6	28,7	11
Kaolack	100,0	18	13,2	75,8	15
Kédougou	100,0	5	29,9	5,2	5
Kolda	100,0	13	5,1	44,5	12
Louga	100,0	23	0,0	100,0	21
Matam	100,0	14	0,0	100,0	14
Saint Louis	100,0	20	0,0	100,0	19
Sédhiou	100,0	8	4,3	95,7	8
Tambacounda	100,0	12	0,0	95,2	12
Thiès	100,0	33	0,0	95,5	30
Ziguinchor	100,0	22	2,4	83,1	21
Total	100,0	277	8,4	81,7	241
Case de santé	96,8	78	3,1	35,6	73

Note : Certaines structures offrent le service moins d'un jour par semaine. Par conséquent, la somme des pourcentages peut ne pas correspondre à 100 pour cent.

Tableau 3.8 Fréquence de la disponibilité des services de santé infantile - services de vaccination

Parmi les structures offrant des services de routine de vaccination infantile spécifique, pourcentages de celles offrant ces services dans la structure à une fréquence spécifique, selon les caractéristiques de base, Sénégal ECPSS 2019

Caractéristique	Vaccination de routine de la polio			Vaccination de routine du DTC/ Pentavalent			Vaccination de routine de la rougeole			Vaccination de routine du BCG			Vaccination de routine de la fièvre jaune		
	Moins de 5 jours par semaine	5 jours et plus par semaine	Effectif des structures	Moins de 5 jours par semaine	5 jours et plus par semaine	Effectif des structures	1-2 jours par semaine	3 jours ou plus par semaine	Effectif des structures	1-2 jours par semaine	3 jours ou plus par semaine	Effectif des structures	1-2 jours par semaine	3 jours ou plus par semaine	Effectif des structures
Type de structure															
Hôpital	34,7	46,4	7	61,1	11,1	5	54,9	0,0	5	65,0	4,5	6	54,9	0,0	5
Centre de santé	24,9	73,6	17	33,8	57,9	16	60,0	16,0	16	62,6	12,7	16	55,5	20,5	16
Poste de santé	12,8	70,4	209	18,6	61,1	209	45,1	8,2	209	46,6	2,9	207	42,1	5,7	209
Autorité de gestion															
Publique	9,6	74,2	210	16,2	63,4	208	45,0	9,5	208	46,2	4,0	209	45,3	7,3	208
Privé	56,5	32,5	24	61,7	26,5	22	59,6	0,0	22	68,2	0,0	20	24,2	0,0	22
Région															
Dakar	30,1	67,5	35	30,8	66,8	34	56,2	21,8	34	70,6	10,1	34	43,5	11,5	34
Diourbel	22,8	77,2	17	11,9	88,1	16	59,1	17,8	16	66,6	0,0	14	53,1	17,8	16
Fatick	2,2	97,8	18	8,1	91,9	18	68,0	0,0	18	54,0	0,0	18	62,1	0,0	18
Kaffrine	20,1	11,6	11	20,1	11,6	11	20,1	11,6	11	20,1	3,0	11	20,1	3,0	11
Kaolack	18,7	53,8	15	24,2	53,8	15	36,0	13,5	15	50,5	5,5	15	36,0	19,1	15
Kédougou	35,1	0,0	5	35,1	0,0	5	35,1	0,0	5	35,1	0,0	5	35,1	0,0	5
Kolda	24,1	37,6	12	24,1	30,0	12	38,8	7,6	12	37,0	0,0	12	37,0	9,5	12
Louga	0,0	94,8	21	58,4	25,9	20	61,7	6,9	20	57,4	11,6	21	61,7	6,9	20
Matam	29,3	53,8	14	40,3	34,1	13	48,8	8,5	13	48,8	0,0	13	48,8	0,0	13
Saint Louis	5,9	70,7	19	5,9	70,4	19	39,1	1,8	19	40,8	0,0	19	40,8	1,8	19
Sédhiou	0,0	92,4	8	0,0	92,4	8	62,0	0,0	8	62,0	0,0	8	54,3	7,6	8
Tambacounda	4,8	90,3	12	15,8	31,6	11	26,4	0,0	11	26,4	0,0	11	26,4	0,0	11
Thiès	6,9	81,0	28	8,5	79,4	28	50,5	1,1	28	44,7	1,1	28	44,7	1,1	28
Ziguinchor	7,2	73,5	21	2,4	78,0	21	19,5	9,8	21	24,4	4,9	21	26,9	7,3	21
Total	14,3	70,0	233	20,5	59,9	230	46,4	8,6	230	48,2	3,6	229	43,3	6,6	230
Case de santé	2,4	9,7	61	4,2	5,5	61	4,2	4,8	61	4,3	2,5	59	4,2	4,8	61

Note : Certaines structures offrent le service moins d'un jour par semaine. Par conséquent, la somme des pourcentages peut ne pas correspondre à 100 pour cent.

Tableau 3.9 Disponibilité des vaccins

Pourcentage des structures offrant les services de vaccination infantile et stockant les vaccins ayant les vaccins non périmés suivants observés le jour de l'enquête, selon les caractéristiques de base, Sénégal ECPSS, 2019

Caractéristiques de base	Pourcentage des structures offrant des services de vaccination infantile et stockant les vaccins où les vaccins suivants ont été observés										Effectif des structures offrant des services de vaccination infantile et stockant les vaccins	
	Pentavalent ¹	Vaccin oral de la rougeole	Vaccin BCG	Tous les vaccins infantiles de routine + BCG ³	Vaccin fièvre jaune	Tous les vaccins infantiles de base ⁴	Vaccin Rotavirus	Vaccin Hépatite B	Vaccin Pneumocoque			
Type de structure												
Hôpital	88,0	100,0	100,0	88,0	81,2	81,2	100,0	100,0	100,0	88,0	4	
Centre de santé	100,0	100,0	97,9	97,9	89,1	89,1	100,0	100,0	100,0	100,0	16	
Poste de santé	99,2	100,0	97,0	97,0	87,8	85,5	99,8	95,5	100,0	198		
Autorité de gestion												
Publique	99,3	100,0	96,9	96,9	90,7	88,5	99,8	99,5	100,0	198		
Privé	97,6	100,0	100,0	97,6	56,2	56,2	100,0	55,3	97,6	19		
Région												
Dakar	100,0	100,0	97,2	97,2	71,3	68,6	100,0	74,1	100,0	32		
Diourbel	100,0	100,0	100,0	100,0	100,0	100,0	100,0	100,0	100,0	13		
Fatick	100,0	100,0	100,0	100,0	100,0	100,0	100,0	100,0	100,0	18		
Kafrine	96,7	100,0	96,7	96,7	96,7	96,7	100,0	100,0	100,0	10		
Kaolack	100,0	100,0	94,2	94,2	94,2	88,4	100,0	100,0	100,0	14		
Kédougou	100,0	100,0	80,1	80,1	90,0	70,1	90,0	90,0	100,0	5		
Kolda	100,0	100,0	100,0	100,0	91,7	91,7	100,0	94,4	100,0	11		
Louga	100,0	100,0	100,0	100,0	85,5	85,5	100,0	100,0	100,0	19		
Matam	91,5	100,0	91,5	91,5	100,0	91,5	100,0	100,0	100,0	13		
Saint Louis	100,0	100,0	97,8	97,8	97,8	97,8	100,0	100,0	100,0	15		
Sédhiou	100,0	100,0	100,0	100,0	100,0	100,0	100,0	100,0	100,0	8		
Tambacounda	100,0	100,0	84,2	84,2	89,5	84,2	100,0	100,0	100,0	11		
Thiès	98,4	100,0	98,4	98,4	61,7	61,7	100,0	100,0	98,4	28		
Ziguinchor	100,0	100,0	100,0	100,0	100,0	100,0	100,0	100,0	100,0	20		
Total	99,1	100,0	97,2	97,0	87,7	85,7	99,8	95,7	99,8	217		

Note : Les indicateurs présentés dans ce tableau sont inclus dans le domaine « médicaments et produits » pour évaluer le niveau de préparation des structures à fournir des services de vaccination infantile de routine au sein de la structure de santé selon la méthodologie d'évaluation proposée par l'OMS et l'USAID (OMS 2015).

¹ Pentavalent : DTC- + hépatite B + Haemophilus influenza B

² Au moins un flacon ou ampoule non périmé de chacun des vaccins Pentavalent; vaccin oral contre la polio et vaccin contre la rougeole.

³ Au moins un flacon ou ampoule non périmé de chacun des vaccins Pentavalent; vaccin oral contre la polio, vaccin contre la rougeole, vaccin BCG avec diluants disponibles

⁴ Au moins un flacon ou ampoule non périmé de chacun des vaccins Pentavalent; vaccin oral contre la polio, vaccin contre la rougeole, vaccin BCG avec diluants disponibles et vaccin contre la fièvre jaune

Tableau 3.10 Disponibilité des services de planification familiale

Parmi toutes les structures, pourcentages offrant des méthodes réversibles de planification familiale ou la stérilisation masculine ou féminine et pourcentage offrant une méthode de planification familiale, selon les caractéristiques de base, Sénégal ECPSS, 2019

Caractéristiques de base	Méthodes réversibles de planification familiale (PF)					Pourcentage offrant de la PF ⁵	Effectif des structures
	Pourcentage des structures offrant une méthode moderne de PF ¹	Pourcentage des structures offrant des conseils sur l'abstinence périodique/méthode du rythme	Pourcentage des structures offrant une méthode réversible de PF ²	Pourcentage offrant la stérilisation masculine ou féminine ³	Pourcentage santé offrant une méthode moderne de PF ⁴		
Type de structure							
Hôpital	55,2	48,4	67,6	23,4	61,4	67,6	13
Centre de santé	77,0	70,0	79,3	25,5	77,0	79,3	24
Poste de santé	68,5	56,8	68,5	22,7	68,5	68,5	304
Autorité de gestion							
Publique	98,6	81,3	98,6	31,0	98,6	98,6	214
Privé	18,0	17,3	19,7	9,3	18,7	19,7	127
Région							
Dakar	29,3	28,9	31,1	15,3	30,0	31,1	119
Diourbel	80,2	68,3	80,2	45,8	80,2	80,2	18
Fatick	91,8	91,8	91,8	58,9	91,8	91,8	19
Kaffrine	100,0	19,8	100,0	0,0	100,0	100,0	11
Kaolack	82,1	57,1	82,1	0,0	82,1	82,1	19
Kédougou	90,6	13,7	90,6	9,0	90,6	90,6	5
Kolda	90,7	90,7	90,7	0,0	90,7	90,7	13
Louga	93,5	60,5	93,5	9,2	93,5	93,5	25
Matam	100,0	100,0	100,0	72,7	100,0	100,0	14
Saint Louis	98,6	98,6	98,6	60,1	98,6	98,6	20
Sédhiou	100,0	100,0	100,0	43,6	100,0	100,0	8
Tambacounda	97,0	86,9	97,0	42,8	97,0	97,0	13
Thiès	79,6	58,4	79,6	9,6	79,6	79,6	34
Ziguinchor	85,2	80,9	85,2	16,7	85,2	85,2	23
Total	69	57	69	23	69	69	341
Case de santé	78	53	79	0,0	78	79	84

¹ La structure fournit, prescrit ou conseille les clients sur l'une des méthodes réversibles de planification familiale suivantes : pilules contraceptives (combinées ou progestatives), injections (combinées ou progestatives seulement), implants, dispositifs contraceptifs intra-utérins (DIU), préservatif masculin, préservatif féminin, collier du cycle (méthode des jours fixes), ou d'autres méthodes modernes telles que le diaphragme ou les spermicides.

² La structure fournit, prescrit ou conseille les clients sur l'une des méthodes réversibles de planification familiale suivantes : pilules contraceptives (combinées ou progestatives), injections (combinées ou progestatives seulement), implants, dispositifs contraceptifs intra-utérins (DIU), préservatif masculin, préservatif féminin, collier du cycle (Méthode des Jours Fixes), ou l'abstinence périodique.

³ Les prestataires réalisent la stérilisation masculine ou féminine dans la structure de santé, ou conseillent les clients sur la stérilisation masculine ou féminine.

⁴ La structure fournit, prescrit ou conseille les clients sur les méthodes modernes suivantes : pilules contraceptives (combinées ou progestatives), injections (combinées ou progestatifs seulement), implants, dispositif intra-utérin (DIU), préservatif masculin, préservatif féminin, le collier du cycle pour la Méthode des Jours Fixes, la stérilisation féminine (ligature des trompes) ou la stérilisation masculine (vasectomie).

⁵ La structure fournit, prescrit ou conseille les clients sur les méthodes de PF suivantes : pilules contraceptives (combinées ou progestatives) seulement, injections (combinées ou progestatives seulement), implants, dispositif intra-utérin (DIU), préservatif masculin, préservatif féminin, le collier du cycle pour la Méthode des Jours Fixes, la stérilisation féminine (ligature des trompes) ou la stérilisation masculine (vasectomie) ou l'abstinence périodique.

Tableau 3.11 Méthodes de planification familiale fournies¹ par type de structure et autorité de gestion dans les structures offrant des services de planification familiale

Parmi les structures offrant un service quelconque de planification familiale, pourcentages qui fournissent¹ aux clients une méthode moderne spécifique de planification familiale, selon le type de structure et l'autorité de gestion, Sénégal ECPSS, 2019

Méthodes offertes	Type de structure			Autorité de gestion		Total	Case de santé
	Hôpital	Centre de santé	Poste de santé	Publique	Privé		
Pilules contraceptives orales combinées	49,3	84,9	86,5	90,5	39,3	85,0	58,5
Pilules orales progestatives seulement	49,3	84,9	86,7	90,6	39,3	85,2	47,4
Injectable progestatif seul (3 mois)	58,5	87,3	87,7	91,8	42,6	86,5	52,3
Préservatif masculin	49,0	77,0	84,7	88,4	35,2	82,7	64,5
Préservatif féminin	26,5	73,5	76,0	80,0	23,3	73,9	25,2
Dispositif intra-utérin (DIU)	58,5	82,3	78,0	82,8	33,7	77,6	0,0
Implant	54,7	81,5	88,3	92,8	33,0	86,5	0,0
Collier du cycle (méthode des jours fixes)	36,7	73,9	74,0	77,9	27,9	72,6	47,1
Ligature des trompes	14,9	2,3	1,0	1,4	3,2	1,6	0,0
Vasectomie	3,8	2,3	0,5	0,9	0,0	0,8	0,0
Au moins 2 méthodes modernes réversibles ²	58,5	89,0	90,5	94,7	42,6	89,2	71,6
Au moins 4 méthodes modernes réversibles ²	58,5	87,3	87,3	92,0	37,4	86,2	45,9
Toutes les méthodes modernes réversibles ²	21,8	50,6	54,6	57,0	20,0	53,1	0,0
Contraception d'urgence	11,4	47,7	50,9	54,0	8,7	49,2	0,0
Effectif des structures offrant une quelconque méthode de planification familiale	9	19	208	211	25	236	66

¹ La structure indique qu'elle stocke la méthode et la rend disponible aux clients sans qu'ils doivent aller ailleurs pour l'obtenir. Dans le cas de la vasectomie et de la ligature des trompes, la structure rapporte que les prestataires réalisent les procédures.

² Toutes méthodes autres que la stérilisation masculine ou féminine

Tableau 3.12a Disponibilité des produits de planification familiale par type de structure et autorité de gestion

Parmi les structures qui fournissent¹ la méthode moderne de planification familiale indiquée, pourcentages où les produits étaient observés disponibles le jour de l'enquête, selon le type de structure et l'autorité de gestion, Sénégal ECPSS, 2019

Produits	Type de structure			Autorité de gestion		Total	Case de santé
	Hôpital	Centre de santé	Poste de santé	Publique	Privé		
Pilules contraceptives orales combinées	94,2	84,2	88,3	88,4	82,3	88,1	78,9
Pilules orales progestatives seulement	100,0	91,3	87,4	88,5	78,3	88,0	73,6
Injectable progestatif seul (3 mois)	69,7	87,9	88,7	89,0	72,4	88,2	73,4
Préservatif masculin	72,9	91,7	94,7	95,0	71,7	94,0	78,4
Préservatif féminin	67,9	91,3	93,8	94,6	55,0	93,3	68,5
Dispositif intra-utérin (DIU)	100,0	92,1	96,3	96,0	96,1	96,0	-
Implant	100,0	97,8	96,6	97,4	80,4	96,7	-
Collier du cycle (méthode des jours fixes)	92,3	88,7	96,2	95,9	87,4	95,5	86,7
Toutes les méthodes fournies par la structure étaient disponibles le jour de l'enquête	29,8	63,4	67,5	67,2	48,1	66,2	59,0
Contraception d'urgence	33,3	61,1	34,1	35,8	55,9	36,2	-

Notes :

1. Les dénominateurs pour chaque caractéristique/combo de produits sont différents et ne sont pas présentés dans le tableau ; les dénominateurs sont présentés dans un tableau de travail à titre de référence.
2. Les mesures des pilules contraceptives orales combinées, des injections contraceptives et du préservatif masculin présentées dans ce tableau sont inclus dans le domaine « médicaments et produits » pour l'évaluation du niveau de préparation des services en vue de proposer des services de planification familiale au sein des structures de santé, selon la méthodologie d'évaluation proposée par l'OMS et l'USAID (OMS 2015).
3. Chaque produit ou combinaison de produits présenté(e) dans ce tableau était disponible dans le lieu du service ou dans le stock et au moins un produit ou une combinaison de produit observé(e) était non périmé(e).

¹ La structure indique qu'elle stocke le produit et la rend disponible aux clients sans qu'ils doivent aller ailleurs pour l'obtenir.

Tableau 3.12b Dénominateurs pour le tableau 3.12a Disponibilité des produits de planification familiale

Effectif des structures déclarant stocker et proposer le produit aux clients, selon le type de structure et l'autorité de gestion, Sénégal ECPSS, 2019

Produits	Type de structure			Autorité de gestion		Total	Case de santé
	Hôpital	Centre de santé	Poste de santé	Publique	Privé		
Pilules contraceptives orales combinées	4	16	180	191	10	201	39
Pilules orales progestatives seulement	4	16	181	191	10	201	31
Injectable progestatif seul (3 mois)	5	17	183	194	11	204	35
Préservatif masculin	4	15	176	186	9	195	43
Préservatif féminin	2	14	158	169	6	175	17
Dispositif intra-utérin (DIU)	5	16	163	175	8	183	0
Implant	5	15	184	196	8	204	0
Collier du cycle (méthode des jours fixes)	3	14	154	164	7	171	31
Toutes les méthodes offertes par la structure étaient disponibles le jour de l'enquête	5	17	189	200	11	211	53
Contraception d'urgence	1	9	106	114	2	116	0

Tableau 3.13 Disponibilité des services de consultation prénatale

Parmi toutes les structures, pourcentage offrant des services de consultations prénatales (CPN) et, parmi les structures offrant les services de CPN, pourcentages qui offrent ces services le nombre de jours indiqués par semaine et pourcentage offrant la vaccination antitétanique tous les jours ou les services CPN sont offerts, selon les caractéristiques de base, Sénégal ECPSS, 2019

Caractéristiques de base	Pourcentage des structures offrant des services de CPN :	Effectif des structures	Pourcentage des structures offrant des services de CPN où ces services CPN sont offerts le nombre de jours indiqués par semaine ¹		Vaccin antitétanique tous les jours où les soins CPN sont offerts	Effectif des structures de santé offrant des services de CPN
			Au moins de 5 jours par semaine	5 jours et plus par semaine		
Type de structure						
Hôpital	83,5	13	2,3	97,7	84,6	11
Centre de santé	79,3	24	0,0	100,0	92,1	19
Poste de santé	76,2	304	1,2	98,3	94,5	232
Autorité de gestion						
Publique	99,1	214	0,8	98,7	98,4	212
Privé	38,9	127	2,7	97,3	74,7	49
Région						
Dakar	45,5	119	0,0	100,0	82,2	54
Diourbel	95,5	18	1,4	98,6	94,5	17
Fatick	94,2	19	0,0	100,0	100,0	18
Kaffrine	100,0	11	0,0	100,0	100,0	11
Kaolack	90,2	19	0,0	100,0	95,5	17
Kédougou	90,6	5	10,0	90,0	100,0	5
Kolda	90,7	13	0,0	100,0	92,5	12
Louga	93,5	25	0,0	100,0	88,9	23
Matam	100,0	14	0,0	100,0	100,0	14
Saint Louis	95,8	20	0,0	100,0	100,0	19
Sédhiou	100,0	8	0,0	100,0	100,0	8
Tambacounda	94,8	13	0,0	100,0	95,4	12
Thiès	88,8	34	4,4	95,6	98,5	30
Ziguinchor	90,5	23	4,8	90,3	100,0	21
Total	76,7	341	1,2	98,4	93,9	261
Case de santé	31,7	84	0,0	45,3	0,0	27

¹ Certaines structures offrent des services de soins prénatals moins d'un jour par semaine, par conséquent les pourcentages globaux peuvent être inférieurs à 100 pour cent.

Tableau 3.14 Disponibilité des médicaments pour les consultations prénatales de routine

Parmi les structures de santé offrant des services de consultation prénatale (CPN), pourcentages disposant des médicaments essentiels et des vaccins antitétaniques pour la CPN observés et disponibles le jour de l'enquête, selon les caractéristiques de base, Sénégal ECPSS, 2019

Caractéristiques de base	Pourcentage d'es structures offrant des services de CPN qui disposent des médicaments indiqués							Effectif des structures de santé offrant des services de CPN
	Comprimés de fer	Comprimés de fer ou comprimés combinés	Comprimés d'acide folique	Comprimés d'acide folique ou comprimé combinés	Comprimés combinés	Comprimés de fer et comprimé d'acide folique ou comprimé combinés	Vaccin antitétanique	
Type de structure								
Hôpital	24,1	69,4	25,7	69,4	69,4	69,4	86,1	11
Centre de santé	8,7	83,7	3,5	81,7	81,7	81,7	89,3	19
Poste de santé	7,1	89,3	5,3	88,7	87,7	88,2	89,7	232
Autorité de gestion								
Publique	7,6	91,7	6,7	91,4	90,3	90,9	97,4	212
Privé	9,2	72,6	3,3	70,3	70,3	70,3	55,8	49
Région								
Dakar	11,8	78,6	7,8	78,6	78,6	78,6	66,9	54
Diourbel	23,5	94,5	19,4	94,5	94,5	94,5	94,5	17
Fatick	2,6	100,0	5,8	100,0	100,0	100,0	100,0	18
Kaffrine	0,0	91,6	0,0	91,6	91,6	91,6	100,0	11
Kaolack	19,3	93,1	14,9	78,7	78,7	78,7	86,1	17
Kédougou	0,0	100,0	0,0	100,0	100,0	100,0	90,0	5
Kolda	0,0	100,0	0,0	100,0	100,0	100,0	92,5	12
Louga	0,0	88,5	6,0	93,0	88,5	88,5	88,9	23
Matam	8,4	100,0	8,4	100,0	91,6	100,0	100,0	14
Saint Louis	0,9	94,1	0,9	94,1	94,1	94,1	100,0	19
Sédhiou	4,3	100,0	6,4	100,0	100,0	100,0	100,0	8
Tambacounda	3,2	90,0	0,0	86,8	86,8	86,8	94,5	12
Thiès	5,3	61,6	0,0	61,6	61,6	61,6	98,5	30
Ziguinchor	13,6	100,0	6,4	100,0	100,0	100,0	95,2	21
Total	7,9	88,1	6,0	87,4	86,5	87,0	89,5	261
Case de santé	0,0	34,4	7,6	34,4	34,4	34,4	0,0	27

Note : Les médicaments et le vaccin présentés dans ce tableau font partis du domaine « médicaments et des produits » permettant d'évaluer le niveau de préparation des structures de santé à fournir les services CPN selon la méthodologie d'évaluation des structures de santé proposée par l'OMS et de l'USAID (2012).

Note : Les médicaments pour le traitement du paludisme et pour le traitement préventif intermittent du paludisme pendant la grossesse (IPTp) sont présentés dans le tableau 3.28

Tableau 3.15 Disponibilité des services de prévention de la transmission mère-enfant du VIH dans les structures offrant des services de soins prénatals

Parmi les structures offrant des services de soins prénatals (CPN), pourcentages qui offrent des services de prévention de la transmission mère-enfant (PTME) du VIH, et parmi les structures offrant des services de PTME, pourcentages des composantes spécifiques du programme de PTME, selon les caractéristiques de base, Sénégal ECPSS, 2019

Caractéristiques de base	Pourcentage des structures de santé offrant des services de CPN qui fournit un service quelconque de PTME ¹	Effectif des structures de santé offrant des services de CPN	Pourcentage des structures offrant des services de CPN et au moins un service de PTME qui fournissent :										Effectif des structures de santé offrant des services de CPN et au moins un service de PTME		
			Dépistage du VIH pour femmes enceintes	Dépistage du VIH pour enfants nés des mères VIH+	Prophylaxie aux femmes VIH+	Prophylaxie aux ARV pour les femmes VIH+	Prophylaxie aux ARV pour les enfants nés des mères VIH+	Conseil pour l'alimentation des nouveau-nés et nourrissons	Conseil nutritionnel pour les femmes VIH+ et leurs enfants	Conseil sur la planification familiale aux femmes VIH+	Tous les services de PTME				
Type de structure															
Hôpital	81,0	11	100,0	56,6	49,3	49,3	49,3	49,3	76,5	76,5	76,5	76,5	45,5	9	
Centre de santé	94,2	19	100,0	54,1	61,6	59,7	59,7	72,8	70,9	70,9	70,9	70,9	44,1	18	
Poste de santé	95,9	232	99,4	29,9	20,7	19,4	19,4	46,8	50,1	50,1	50,1	50,1	12,2	222	
Autorité de gestion															
Publique	99,2	212	99,3	35,4	27,9	26,6	26,6	53,3	57,5	57,5	57,5	57,5	17,6	210	
Privé	78,0	50	100,0	17,4	6,9	5,3	5,3	30,3	25,5	25,5	25,5	25,5	5,3	39	
Région															
Dakar	77,5	54	100,0	19,1	19,2	15,1	15,1	35,6	37,7	37,7	37,7	37,7	11,0	42	
Diourbel	100,0	18	100,0	50,9	6,7	6,7	6,7	55,8	60,0	60,0	60,0	60,0	4,8	17	
Fatick	100,0	18	100,0	74,1	38,3	38,3	38,3	76,7	82,5	82,5	82,5	82,5	32,4	18	
Kaffrine	100,0	11	100,0	28,2	41,1	49,5	49,5	100,0	100,0	100,0	100,0	100,0	11,4	11	
Kaolack	100,0	17	95,0	42,6	32,7	32,7	32,7	85,1	85,1	85,1	85,1	85,1	27,7	17	
Kédougou	100,0	5	100,0	50,2	94,8	94,8	94,8	100,0	100,0	100,0	100,0	100,0	45,0	5	
Kolda	100,0	12	100,0	98,2	85,5	80,4	80,4	100,0	100,0	100,0	100,0	100,0	80,4	12	
Louga	100,0	23	100,0	9,4	5,3	3,9	3,9	27,0	27,0	27,0	27,0	27,0	2,5	23	
Louga	100,0	14	100,0	2,0	5,3	5,3	5,3	13,7	13,7	13,7	13,7	13,7	2,0	14	
Matam	100,0	14	100,0	4,4	17,9	17,9	17,9	17,9	17,9	17,9	17,9	17,9	4,4	19	
Saint Louis	100,0	8	92,6	40,4	47,9	47,9	47,9	47,9	70,2	70,2	70,2	70,2	33,0	8	
Sédhiou	100,0	12	100,0	19,7	15,1	15,1	15,1	29,0	29,0	29,0	29,0	29,0	15,1	12	
Tambacounda	98,5	30	100,0	49,1	18,3	12,8	12,8	61,1	66,6	66,6	66,6	66,6	6,3	30	
Thiès	100,0	21	100,0	13,6	18,4	18,4	18,4	28,1	32,9	32,9	32,9	32,9	8,8	21	
Ziguinchor	100,0	21	100,0	13,6	18,4	18,4	18,4	28,1	32,9	32,9	32,9	32,9	8,8	21	
Total	95,2	261	99,4	32,6	24,7	23,3	23,3	49,7	52,6	52,6	52,6	52,6	15,7	249	
Case de santé	0,0	26,7	na	na	na	na	na	na	na	na	na	na	na	0	

Note : ARV = antirétroviral

na = non applicable

¹ La structure de santé fournit l'un des services suivants pour la prévention de la transmission du VIH d'une femme enceinte séropositive à son enfant : Dépistage et counseling du VIH, dépistage du VIH aux nouveau-nés de mère séropositive, traitement prophylactique aux antirétroviraux pour femmes séropositives enceintes, traitement prophylactique aux antirétroviraux pour nouveau-nés des mères séropositives, conseils pour l'allaitement des nouveau-nés et des nourrissons pour la prévention de la transmission mère-enfant, conseils nutritionnels pour les femmes séropositives enceintes et leurs enfants, et conseils sur la planification familiale aux femmes séropositives enceintes.

Tableau 3.16 Disponibilité des services de santé maternelle

Parmi toutes les structures, pourcentages offrant des services spécifiques de maternité et des services complets de maternité et, parmi les structures qui offrent l'accouchement normal, pourcentages ayant un prestataire de garde qualifié disponible 24heures/24, 7 jours/7 sur le lieu ou sur appel pour effectuer les accouchements, avec ou sans un horaire établi observé, selon les caractéristiques de base, Sénégal ECPSS, 2019

Caractéristiques de base	Pourcentage des structures de santé offrant					Effectif des structures	Pourcentage des structures de santé offrant des services d'accouchement normal qui ont :		Effectif des structures offrant des services d'accouchement normal
	Soins prénatals (CPN)	Service d'accouchement normal	Césarienne	CPN et services d'accouchement normal	CPN, accouchement normal et césarienne		Prestataire de soins d'accouchement sur le lieu ou de garde 24heures/24,7 jours/7 avec horaire établi observé	Prestataire de soins d'accouchement sur le lieu ou de garde 24heures/24,7 jours/7 avec horaire établi observé	
Type de structure									
Hôpital	83,5	89,7	71,1	83,5	64,9	13	89,3	100,0	12
Centre de santé	79,3	74,7	11,0	74,7	11,0	24	76,2	100,0	18
Poste de santé	76,2	64,9	0,1	64,9	0,1	304	10,3	99,2	197
Autorité de gestion									
Publique	99,1	94,3	2,5	94,3	2,5	214	17,3	99,2	202
Privé	38,9	19,7	5,4	19,1	4,7	127	37,5	100,0	25
Région									
Dakar	45,5	28,6	6,4	27,9	5,7	119	41,0	100,0	34
Diourbel	95,5	85,5	2,7	85,5	2,7	18	38,3	100,0	16
Fatick	94,2	94,2	0,9	94,2	0,9	19	19,2	100,0	18
Kafrine	100,0	100,0	4,5	100,0	4,5	11	7,5	100,0	11
Kaolack	90,2	86,2	0,9	86,2	0,9	19	10,4	100,0	16
Kédougou	90,6	90,6	4,7	90,6	4,7	5	5,2	100,0	5
Kolda	90,7	86,1	1,2	86,1	1,2	13	17,3	100,0	12
Louga	93,5	83,2	2,0	83,2	2,0	25	10,4	100,0	21
Matam	100,0	100,0	1,2	100,0	1,2	14	5,3	100,0	14
Saint Louis	95,8	84,5	0,8	84,5	0,8	20	5,0	100,0	17
Sédhiou	100,0	100,0	2,1	100,0	2,1	8	10,6	100,0	8
Tambacounda	94,8	88,3	1,3	88,3	1,3	13	14,7	100,0	11
Thiès	88,8	84,9	4,1	84,9	4,1	34	26,0	94,4	29
Ziguinchor	90,5	72,1	1,4	72,1	1,4	23	15,2	100,0	17
Total	76,7	66,5	3,6	66,3	3,3	341	19,6	99,3	227
Case de santé	31,7	18,9	0,0	18,9	0,0	84	0,0	100,0	16

Tableau 3.17 Normes et protocoles, personnel formé et équipement pour les services d'accouchement

Parmi les structures de santé offrant des services d'accouchement normal, pourcentage ayant des normes et protocoles, au moins un membre du personnel ayant reçu récemment une formation continue concernant la prise en charge de l'accouchement et l'équipement de base pour l'accouchement de routine disponible dans la structure le jour de l'enquête, selon les caractéristiques de base, Sénégal ECPSS, 2019

Caractéristiques de base	Normes et protocoles PCIGA ¹	Personnel formé en PCIGA ²	Transport d'urgence ³	Lampe d'examen ⁴	Boîte d'accouchement ⁵	Aspirateur cathéter	Ventouse obstétricale	Aspirateur manuel ou Kit D&C ⁶	Ballon et masque respiratoire	Partogramme ⁷	Gants ⁸	Effectif des structures offrant des services d'accouchement normal												
													Pourcentage des structures de santé offrant des services d'accouchement normal qui ont :											
													Équipement											
Type de structure																								
Hôpital	49,6	18,6	94,8	93,3	100,0	97,9	54,6	86,2	100,0	82,3	98,6	12												
Centre de santé	81,5	35,2	94,7	64,4	100,0	86,1	45,6	69,7	92,3	92,4	100,0	18												
Poste de santé	65,6	38,6	66,5	58,6	98,9	59,1	9,9	59,7	85,5	91,3	97,3	197												
Autorité de gestion																								
Publique	69,9	36,9	72,1	61,6	98,9	59,7	15,3	63,3	85,9	91,1	97,3	202												
Privé	34,9	41,1	54,7	54,8	100,0	91,5	13,0	50,2	93,3	88,9	100,0	25												
Région																								
Dakar	48,2	42,1	67,0	64,2	100,0	86,0	19,5	54,0	94,6	92,7	97,4	34												
Diourbel	69,1	51,5	56,8	100,0	100,0	27,9	11,5	55,2	81,5	87,7	100,0	16												
Fatick	94,2	40,3	45,0	68,7	100,0	31,2	3,1	66,1	88,4	100,0	100,0	18												
Kaffrine	74,8	45,0	91,6	29,7	100,0	46,5	7,5	91,6	100,0	100,0	98,5	11												
Kaolack	31,1	27,5	78,8	61,7	100,0	79,3	13,5	86,5	85,0	100,0	89,6	16												
Kédougou	40,2	35,1	90,0	40,2	100,0	50,2	15,1	29,9	100,0	90,0	100,0	5												
Kolda	80,3	41,7	100,0	81,4	100,0	100,0	43,1	90,1	100,0	100,0	76,1	12												
Louga	66,5	23,6	58,0	46,2	100,0	78,5	12,3	71,6	69,3	50,8	100,0	21												
Matam	66,3	60,2	66,3	27,3	100,0	91,6	18,1	73,5	100,0	91,6	100,0	14												
Saint Louis	65,8	80,1	80,1	9,6	93,4	20,3	20,3	24,9	66,8	100,0	100,0	17												
Sédhiou	92,6	30,9	70,2	77,7	100,0	85,1	25,5	18,1	100,0	100,0	100,0	8												
Tambacounda	77,7	9,9	49,5	49,5	100,0	56,8	9,9	71,8	76,7	96,6	100,0	11												
Thiès	60,8	21,5	81,5	75,9	100,0	46,2	12,1	88,2	88,7	86,1	100,0	29												
Ziguinchor	87,9	32,3	69,7	91,0	93,9	81,8	7,9	9,0	81,8	100,0	100,0	17												
Total	66,0	37,3	70,2	60,8	99,1	63,2	15,0	61,8	86,8	90,9	97,6	227												
Case de santé	32,3	0,0	33,3	23,9	78,9	34,9	0,0	0,0	0,0	0,0	84,3	16												

Note : Les indicateurs présentés dans ce tableau font partis des domaines « personnel, formation et équipement » permettant d'évaluer le niveau de préparation des structures de santé à fournir des services d'accouchement selon la méthodologie d'évaluation des structures de santé proposée par l'OMS et l'USAID (2015).

¹ PCIGA (Prise en Charge Intégrée de la Grossesse et de l'Accouchement) ou stratégies spécifiques au pays

² La structure a au moins un membre du personnel interviewé qui fournit le service et qui a déclaré avoir reçu une formation continue en matière de PCIGA au cours des 24 mois précédant l'enquête. La formation doit avoir impliqué des sessions structurées ; elle ne comprend pas les instructions individuelles qu'un prestataire pourrait avoir reçues au cours d'une supervision de routine.

³ La structure a une ambulance en état de marche ou un autre véhicule stationné dans la structure pour le transport d'urgence et a du carburant disponible le jour de l'enquête, ou la structure a accès à une ambulance ou un autre véhicule qui est stationné dans une autre structure ou qui part d'une autre structure pour le transport d'urgence.

⁴ Une lampe torche en état de marche est acceptable.

⁵ Soit la structure a eu une boîte d'accouchement stérile disponible sur le lieu d'accouchement, soit tous les instruments suivants doivent être présents : pinces à clâmpier, ciseaux à épisiotomie, ciseaux (ou lame) pour couper le cordon, matériel de suture avec aiguille et porte-aiguille

⁶ La structure de santé a un aspirateur manuel fonctionnel ou un kit de dilatation et de curetage (D&C) disponible.

⁷ Un partogramme vierge sur le lieu du service

⁸ Des gants jetables en latex ou équivalents disponibles sur le lieu du service

Tableau 3.18 Médicaments et produits de base pour l'accouchement et les soins néonataux par type de structure et autorité de gestion

Parmi les structures offrant des services d'accouchement normal, pourcentages ayant les médicaments essentiels et produits pour l'accouchement, les médicaments essentiels pour les nouveau-nés et les médicaments prioritaires pour les mères observés et disponibles le jour de l'enquête, selon le type de structure et l'autorité de gestion, Sénégal ECPSS, 2019

Médicaments	Type de structure			Autorité de gestion		Total	Case de santé
	Hôpital	Centre de santé	Poste de santé	Publique	Privé		
Médicaments essentiels pour l'accouchement¹							
Utérotonique injectable (ocytocine) ²	81,1	82,9	82,8	82,9	80,9	82,7	0,0
Antibiotique injectable ³	90,2	48,5	59,8	59,1	71,6	60,5	0,0
Sulfate de magnésium injectable ²	77,8	60,3	53,2	53,9	63,7	55,0	0,0
Diazépam injectable	77,3	41,0	50,2	51,6	45,0	50,9	0,0
Désinfectant de la peau	97,9	95,5	90,7	90,8	96,7	91,4	62,7
Fluides intraveineux avec set de perfusion ⁴	84,5	62,1	62,3	61,5	79,1	63,4	0,0
Médicaments essentiels pour les nouveau-nés							
Antibiotique et pommade ophtalmique pour nouveau-né	60,9	77,3	67,0	71,7	33,5	67,5	0,0
Collyre antiseptique pour nouveau-né	33,2	48,4	48,4	47,0	52,8	47,6	0,0
Pommade antibiotique pour les yeux ¹	35,3	14,2	28,8	29,5	16,1	28,0	12,4
Chlorhexidine à 4 % ¹	40,3	33,1	23,0	24,1	29,7	24,7	68,1
Antibiotique injectable ²	49,2	41,8	39,1	41,1	29,6	39,8	0,0
Ceftriaxone poudre pour injection	64,4	68,0	53,6	58,4	29,8	55,3	0,0
Amoxicilline suspension	60,3	75,8	68,4	68,4	69,2	68,5	0,0
Médicaments prioritaires pour les mères⁵							
Solution saline isotonique	68,7	67,9	81,9	81,2	71,6	80,1	0,0
Gluconate de calcium injectable	26,5	54,9	29,7	34,0	11,9	31,5	0,0
Ampicilline poudre pour injection	48,7	55,0	61,2	62,8	38,4	60,1	0,0
Métronidazole injectable	55,6	54,0	58,2	57,3	61,4	57,8	0,0
Misoprostol capsules ou comprimés	31,3	44,6	29,9	33,5	12,3	31,2	29,6
Azithromycine capsules, comprimés ou suspension	23,7	4,9	3,9	4,1	11,9	5,0	0,0
Céfixime capsules ou comprimés	31,3	35,0	20,3	23,5	9,6	22,0	0,0
Benzathine benzylpénicilline poudre pour injection	44,6	62,8	64,5	67,9	27,3	63,4	0,0
Bétaméthasone/dexaméthasone injectable	29,8	36,5	25,2	27,1	20,0	26,3	0,0
Nifédipine capsules ou comprimés	9,8	6,5	3,9	3,7	10,1	4,4	0,0
Effectif des structures offrant des services d'accouchement normal	12	18	197	202	25	227	16

Note : Les médicaments essentiels et la pommade antibiotique pour les yeux pour les enfants présentés dans ce tableau font partis du domaine « médecine » permettant d'évaluer le niveau de préparation des structures de santé à fournir des services d'accouchement selon la méthodologie d'évaluation des structures de santé proposée par l'OMS et l'USAID (2015).

¹ Tous les médicaments essentiels pour l'accouchement, pommade antibiotique pour les yeux, et la chlorhexidine à 4 % étaient évalués et devaient être disponibles sur le lieu du service d'accouchement.

² L'utérotonique injectable (par exemple, l'ocytocine), le sulfate de magnésium injectable et la gentamicine injectable sont également classifiés comme médicaments prioritaires pour les mères.

³ Pénicilline injectable, gentamicine injectable, ampicilline injectable ou, ceftriaxone injectable

⁴ Solution saline isotonique, solution de Ringer lactate ou solution dextrose à 5 %

⁵ Les médicaments prioritaires pour les mères sont définis par l'OMS. La liste est publiée sur <http://www.who.int/medicines/publications/A4prioritymedicines.pdf>.

Tableau 3.19 Activités essentielles en cas d'alerte pour les soins d'urgence obstétricale

Parmi les structures offrant des services d'accouchement normal, pourcentages déclarant qu'ils ont effectué des activités essentielles en cas d'alerte pour les soins obstétricaux d'urgence au moins une fois durant les 3 mois ayant précédé l'enquête, selon les caractéristiques de base, Sénégal ECPSS, 2019

Caractéristiques de base	Pourcentage des structures qui ont appliqué la thérapie parentérale			Pourcentage des structures qui ont effectué :						Effectif des structures offrant des services d'accouchement normal
	Antibiotiques	Ocytociques	Anticonvulsivants	Accouchement par voie basse assisté	Retrait manuel du placenta	Retrait des retentions des produits de conception (AM)	Réanimation néonatale	Transfusion sanguine	Césarienne	
Type de structure										
Hôpital	96,2	100,0	58,7	100,0	65,6	75,7	82,4	72,3	79,3	12
Centre de santé	83,5	98,1	52,5	100,0	70,5	75,3	82,2	27,2	14,8	18
Poste de santé	76,9	96,6	41,2	95,0	60,2	73,4	78,7	0,4	0,2	197
Autorité de gestion										
Publique	81,0	97,2	44,4	95,1	63,8	76,9	82,3	4,0	2,7	202
Privé	56,9	94,9	31,4	100,0	40,9	47,7	54,2	24,0	27,3	25
Région										
Dakar	60,3	100,0	30,6	97,4	57,8	59,2	74,4	23,7	22,2	34
Diourbel	100,0	93,8	81,5	100,0	100,0	100,0	93,8	3,2	3,2	16
Fatick	100,0	100,0	36,6	100,0	76,7	76,7	94,2	3,1	0,9	18
Kaffrine	91,6	100,0	74,8	74,8	50,5	98,5	91,6	1,5	4,5	11
Kaolack	82,4	100,0	49,2	94,8	69,9	69,9	72,5	1,0	1,0	16
Kédougou	40,2	100,0	35,1	90,0	60,2	80,1	84,9	10,3	5,2	5
Kolda	100,0	100,0	100,0	100,0	100,0	100,0	100,0	1,4	1,4	12
Louga	44,6	87,1	19,3	100,0	38,2	1,2	59,4	2,4	2,4	21
Matam	81,1	100,0	28,5	91,6	57,9	91,6	100,0	3,3	1,2	14
Saint Louis	58,1	93,4	22,9	86,7	35,2	100,0	80,1	1,0	1,0	17
Sédhiou	85,1	92,6	47,9	100,0	55,3	85,1	70,2	2,1	2,1	8
Tambacounda	68,3	85,1	14,8	95,0	59,4	68,3	51,9	6,4	1,5	11
Thiès	92,8	100,0	56,3	100,0	74,3	74,8	80,0	5,9	4,8	29
Ziguinchor	93,9	100,0	29,2	93,9	27,3	87,9	69,7	2,0	2,0	17
Total	78,4	96,9	43,0	95,6	61,3	73,7	79,2	6,2	5,4	227
Case de santé	0,0	69,9	0,0	100,0	0,0	0,0	0,0	0,0	0,0	16

Note : AM = aspiration manuelle intra-utérine

Tableau 3.20 Disponibilité des services de conseils et de dépistage du VIH

Parmi toutes les structures, pourcentages ayant déclaré avoir un système de dépistage du VIH et, parmi celles qui ont un système de dépistage du VIH, pourcentage ayant la capacité de dépister le VIH dans la structure et des éléments de support pour assurer la qualité des services de dépistage et conseils de VIH, selon les caractéristiques de base, Sénégal ECPSS, 2019

Caractéristiques de base	Pourcentage de toutes les structures de santé avec un système de dépistage du VIH ¹	Effectif des structures	Pourcentage des structures de santé avec un système de dépistage du VIH qui ont :					Effectif des structures de santé avec un système de dépistage du VIH
			Capacité de dépistage du VIH ²	Stratégies pour le dépistage du VIH et de conseils	Prestataire formé ³	Intimité visuelle et auditive ⁴	Condoms ⁵	
Type de structure								
Hôpital	85,0	13	96,0	50,4	50,1	88,9	75,6	11
Centre de santé	88,1	24	100,0	59,8	67,8	100,0	87,0	21
Poste de santé	73,2	304	100,0	39,7	52,9	98,7	82,8	223
Autorité de gestion								
Publique	99,1	214	100,0	47,1	59,9	98,6	89,4	212
Privé	33,8	127	99,0	15,7	24,9	97,5	50,6	43
Région								
Dakar	40,1	119	100,0	29,3	43,3	92,8	66,7	48
Diourbel	95,5	18	100,0	19,9	74,6	100,0	89,5	17
Fatick	94,2	19	100,0	46,1	40,3	99,1	94,2	18
Kaffrine	100,0	11	100,0	66,4	95,5	100,0	100,0	11
Kaolack	83,9	19	100,0	42,6	71,3	100,0	97,9	16
Kédougou	100,0	5	100,0	72,6	58,9	100,0	90,6	5
Kolda	95,4	13	100,0	36,6	64,7	100,0	95,1	13
Louga	89,2	25	100,0	41,5	38,3	100,0	77,4	22
Matam	100,0	14	100,0	47,4	57,9	100,0	81,1	14
Saint Louis	95,8	20	100,0	23,8	55,4	100,0	94,1	19
Sédhiou	100,0	8	100,0	68,1	55,3	100,0	100,0	8
Tambacounda	97,0	13	100,0	38,2	27,9	97,8	81,1	12
Thiès	88,8	34	98,5	38,6	45,6	99,2	76,4	30
Ziguinchor	93,3	23	100,0	75,0	69,4	100,0	75,7	22
Total	74,7	341	99,8	41,8	54,0	98,4	82,9	255

Note : Les indicateurs sur les stratégies et le personnel formé présentés dans ce tableau font partis de domaine « personnel et formation » permettant d'évaluer le niveau de préparation des structures de santé à fournir des services de conseil et dépistage du VIH selon la méthodologie proposée par l'OMS et l'USAID (2015).

De même, les éléments relatifs à l'intimité visuelle et auditive font partis de domaine « équipement », la capacité de dépistage du VIH de domaine « diagnostic » et les condoms de domaine « médicaments et produits » permettant d'évaluer le niveau de préparation des structures de santé à fournir des services de conseil et dépistage du VIH selon la méthodologie proposée par l'OMS et l'USAID (2015).

¹ La structure déclare qu'elle réalise des tests de dépistage du VIH au sein même de la structure ou dans un lieu de dépistage externe en ayant un accord avec ce dernier pour que les résultats des tests soient renvoyés à la structure.

² La structure déclare qu'elle effectue le dépistage du VIH au sein de la structure et elle a des kits de diagnostic rapide du VIH ou de tests ELISA ou d'autre type de test de dépistage du VIH qui ont été observés dans la structure.

³ La structure de santé avait au moins un membre du personnel fournissant des services de dépistage du VIH interviewé qui déclare avoir suivi une formation continue dans le domaine du dépistage du VIH /SIDA au cours des 24 mois précédant l'enquête. La formation doit avoir impliqué des sessions structurées ; elle ne comprend pas les instructions individuelles qu'un prestataire pourrait avoir reçues au cours d'une supervision de routine.

⁴ Une salle privée ou un endroit avec paravent disponible dans le lieu de conseils et de dépistage du VIH situé à une distance suffisante des autres prestataires et clients de sorte qu'une conversation normale pourrait avoir lieu sans que le client soit entendu ou observé par d'autres personnes

⁵ Des condoms sont disponibles sur le lieu de conseils et de dépistage du VIH le jour de l'enquête.

Tableau 3.21 Normes et protocoles, personnel formé et éléments pour les services de thérapie antirétrovirale

Parmi toutes les structures, pourcentages offrant des services de thérapie antirétrovirale (TAR), et parmi les structures offrant les services ART, pourcentages ayant des éléments de support pour assurer la qualité des services ART, selon les caractéristiques de base, Sénégal ECPSS, 2019

Caractéristiques de base	Pourcentage des structures de santé offrant des services de TAR ¹	Effectif des structures	Pourcentage des structures de santé offrant des services TAR qui ont :		Capacité de diagnostic en laboratoire pour :				ARV de première ligne pour adulte disponible ⁴	Effectif des structures offrant des services TAR
			Directives TAR	Personnel formé ²	Numération formule sanguine complète ³	Comptage cellules CD4	Charge virale	Test de la fonction rénale ou hépatique		
Type de structure										
Hôpital	41,7	13	85,1	44,1	100,0	31,8	50,3	96,9	100,0	5
Centre de santé	56,1	24	90,0	29,7	84,2	4,4	13,9	80,2	100,0	13
Poste de santé	14,4	304	69,5	42,6	8,3	0,0	1,3	6,9	84,8	44
Autorité de gestion										
Publique	27,4	214	78,5	40,2	32,5	2,6	7,4	29,7	88,6	59
Privé	3,1	127	27,9	35,7	31,5	20,4	20,4	39,9	100,0	4
Région										
Dakar	7,7	119	72,2	37,1	62,1	16,1	12,5	57,4	100,0	9
Diourbel	11,6	18	100,0	60,9	100,0	11,7	23,4	100,0	100,0	2
Fatick	18,1	19	39,2	58,2	39,2	0,0	4,9	39,2	69,6	3
Kaffrine	32,7	11	74,3	25,7	22,8	0,0	9,1	22,8	100,0	4
Kaolack	28,6	19	62,5	31,2	15,6	0,0	6,2	21,9	68,7	5
Kédougou	81,6	5	66,8	55,3	11,5	5,7	0,0	11,5	77,9	4
Kolda	66,1	13	89,6	41,4	6,8	0,0	4,4	6,8	79,3	9
Louga	4,7	25	100,0	21,4	100,0	0,0	28,6	100,0	100,0	1
Matam	13,7	14	38,5	0,0	38,5	0,0	0,0	23,7	38,5	2
Saint Louis	22,8	20	100,0	53,0	26,0	0,0	0,0	26,0	100,0	4
Sédhiou	100,0	8	85,1	48,9	13,8	4,3	13,8	8,5	100,0	8
Tambacounda	15,2	13	100,0	14,3	37,1	0,0	0,0	37,1	100,0	2
Thiès	7,9	34	81,2	18,8	81,2	0,0	20,8	81,2	100,0	3
Ziguinchor	24,1	23	51,2	41,9	23,7	0,0	5,9	14,8	100,0	6
Total	18,3	341	75,2	39,9	32,5	3,7	8,3	30,4	89,3	63

Note : Les indicateurs présentés dans ce tableau font partis de domaines « personnel et formation », « diagnostic » et « médicaments et produits » permettant d'évaluer le niveau de préparation des structures de santé à fournir des services de traitement antirétroviraux du VIH (TAR) selon la méthodologie proposée par l'OMS et l'USAID (2015).

¹ Les prestataires de la structure prescrivent les TAR pour les patients VIH/SIDA ou fournissent des services de suivi de traitement pour les personnes sous traitement antirétroviral, y compris la prestation de services communautaires.

² La structure de santé avait au moins un prestataire fournissant des services ART interviewé qui déclare avoir suivi une formation continue dans le domaine des TAR au cours des 24 mois précédant l'enquête. La formation doit avoir impliqué des sessions structurées ; elle ne comprend pas les instructions individuelles qu'un prestataire pourrait avoir reçues au cours d'une supervision de routine.

³ La structure de santé avait un analyseur d'hématologies en état de fonctionnement ou un compteur hématologique en état de fonctionnement avec les réactifs nécessaires disponibles dans la structure.

⁴ La structure avait les trois ARV de première ligne spécifique au pays pour le traitement d'adultes disponibles dans la structure.

Tableau 3.22 Normes et protocoles, personnel formé et éléments pour les services d'infections sexuellement transmissibles

Parmi toutes les structures, pourcentages offrant des services d'infections sexuellement transmissibles (IST) et, parmi ces structures, pourcentages de celles ayant les éléments de support pour assurer la qualité des services IST, selon les caractéristiques de base, Sénégal ECPSS, 2019

Caractéristiques de base	Pourcentage des structures offrant des services des IST ¹	Effectif des structures	Pourcentage des structures de santé offrant des services d'IST qui ont :				Médicaments et produits ⁴				Effectif des structures offrant des services des IST	
			Directives IST	Personnel formé ²	Capacité de test de diagnostic rapide de la syphilis ³	Rapid plasma reagin test (RPR) ou Treponema Pallidum Hemagglutination Assay (TPHA)	Condoms masculins	Métroni-dazole	Ciprofloxacine gélules ou comprimés	Ceftriaxone injectable		
Type de structure												
Hôpital	97,4	13	53,6	37,3	52,8	72,1	84,8	56,5	42,4	62,0	13	
Centre de santé	95,0	24	75,2	51,6	75,3	66,2	91,6	69,5	27,0	69,8	23	
Poste de santé	86,8	304	58,4	33,5	72,1	5,5	81,4	63,3	27,6	44,3	264	
Autorité de gestion												
Publique	99,5	214	76,1	35,8	86,9	8,5	99,0	70,8	23,8	56,9	213	
Privé	68,0	127	18,6	33,1	33,7	23,9	41,0	45,5	38,9	22,8	86	
Région												
Dakar	67,2	119	27,6	36,9	40,6	23,8	59,1	44,7	35,0	35,9	80	
Diourbel	100,0	18	38,0	38,5	74,4	6,4	88,2	73,0	28,5	59,1	18	
Fatick	99,1	19	65,3	18,2	97,5	5,1	97,5	83,4	19,1	18,6	19	
Kaffrine	100,0	11	81,7	28,2	95,5	6,0	100,0	32,7	8,4	45,0	11	
Kaolack	100,0	19	62,5	56,7	64,3	12,5	83,9	44,2	17,4	43,7	19	
Kédougou	100,0	5	100,0	54,5	90,6	9,4	90,6	72,9	18,1	45,8	5	
Kolda	100,0	13	88,5	27,4	63,4	1,6	90,7	65,6	8,1	59,3	13	
Louga	93,5	25	41,0	27,4	90,9	14,8	83,0	63,9	29,7	67,9	23	
Matam	100,0	14	74,7	54,6	91,6	5,3	100,0	81,1	37,0	65,1	14	
Saint Louis	100,0	20	89,3	46,6	90,1	5,9	95,8	91,6	30,3	66,0	20	
Sédhiou	100,0	8	100,0	26,6	92,6	18,1	100,0	85,1	29,8	34,0	8	
Tambacounda	97,0	13	76,6	5,4	95,5	8,0	94,6	65,4	14,9	48,7	12	
Thiès	99,1	34	73,9	23,5	85,2	15,7	85,8	69,0	34,2	56,3	34	
Ziguinchor	100,0	23	83,2	47,3	63,4	3,6	88,1	80,8	32,9	37,8	23	
Total	87,8	341	59,5	35,1	71,6	12,9	82,3	63,5	28,2	47,0	299	

Note : Les indicateurs présentés dans ce tableau font partis de domaines « personnel et formation », « diagnostic » et « médicaments et produits » utilisé permettant d'évaluer le niveau de préparation des structures de santé à fournir des services des IST selon la méthodologie proposée par l'OMS et l'USAID (2015).

¹ Les prestataires dans la structure diagnostiquent les IST ou prescrivent des traitements pour les IST ou les deux.

² Au moins un prestataire de services d'IST interviewé rapporte avoir reçu une formation continue sur le diagnostic et le traitement des IST au cours des 24 mois précédant l'enquête. La formation doit avoir impliqué des sessions structurées ; elle ne comprend pas les instructions individuelles qu'un prestataire pourrait avoir reçues au cours d'une supervision de routine.

³ La structure avait un kit de test de diagnostic rapide non périmé disponible dans la structure.

Tableau 3.23 Capacité de diagnostic et médicaments essentiels du diabète

Parmi les structures offrant des services de prise en charge du diabète, pourcentages ayant la capacité de diagnostic et les médicaments essentiels indiqués disponibles dans le service le jour de l'enquête, selon les caractéristiques de base, Sénégal ECPSS, 2019

Caractéristiques de base	Capacité de diagnostic			Médicaments			Solutions de perfusion (sodium chlorure et glucose)	Effectif des structures offrant des services de prise en charge du diabète
	Glycémie ¹	Protéinurie ²	Glycorurie ³	Metformine	Glibenclamide	Insuline injectable		
Type de structure								
Hôpital	97,3	84,2	84,2	42,2	15,1	48,9	74,0	12
Centre de santé	93,0	77,1	78,9	36,0	8,6	27,8	80,2	24
Poste de santé	79,9	62,5	66,0	14,0	3,2	0,6	74,0	269
Autorité de gestion								
Publique	91,5	76,6	80,6	14,4	1,5	4,7	84,9	212
Privé	59,2	36,9	38,3	22,5	10,1	4,7	50,9	93
Région								
Dakar	62,1	47,8	48,3	29,4	10,4	7,3	54,2	86
Diourbel	69,1	53,8	53,8	8,5	6,6	4,5	87,6	18
Fatick	96,6	71,6	71,6	3,0	0,0	3,0	83,1	18
Kaffrine	74,8	91,6	91,6	0,0	0,0	0,0	55,0	11
Kaolack	69,6	38,8	43,3	11,6	2,7	5,4	67,9	19
Kédougou	54,5	63,5	63,5	0,0	0,0	0,0	81,6	5
Kolda	90,3	38,9	53,3	1,3	1,3	1,3	90,3	13
Louga	100,0	86,3	86,3	14,9	0,0	3,9	71,4	24
Matam	100,0	91,6	83,1	13,7	0,0	1,2	100,0	14
Saint Louis	100,0	95,5	95,5	25,8	1,7	4,2	95,8	20
Sédhiou	100,0	85,1	85,1	0,0	0,0	6,4	85,1	8
Tambacounda	95,6	97,0	97,0	8,7	7,4	8,7	72,1	13
Thiès	100,0	64,4	87,5	29,5	1,3	5,5	92,5	34
Ziguinchor	80,9	62,6	62,6	0,0	0,0	0,0	79,3	22
Total	81,6	64,5	67,7	16,8	4,1	4,7	74,5	305

Note : Les indicateurs présentés dans ce tableau font partie de domaines « diagnostic » et « médicaments et produits » permettant d'évaluer le niveau de préparation des structures de santé à fournir des services de prise en charge du diabète selon la méthodologie d'évaluation des structures de santé proposée par l'OMS et l'USAID (2015).

¹ La structure a un glucomètre en état de fonctionnement et des bandelettes réactives non périmées pour le test du glucose dans le sang, disponible dans la structure le jour de l'enquête.

² La structure a des bandelettes réactives non périmées pour la détection des protéines dans l'urine disponibles, dans la structure, le jour de l'enquête.

³ La structure a des bandelettes réactives non périmées pour la détection du glucose dans l'urine disponibles, dans la structure, le jour de l'enquête.

Tableau 3.24 Disponibilité des médicaments et produits essentiels pour les maladies cardio-vasculaires

Parmi les structures offrant des services des maladies cardiovasculaires, pourcentages ayant les médicaments et les produits essentiels indiqués disponibles dans le service le jour de l'enquête, selon les caractéristiques de base, Sénégal ECPSS, 2019

Caractéristiques de base	Pourcentage des structures offrant des services de prise en charge des maladies cardio-vasculaires, pourcentage ayant les médicaments et les produits indiqués						Effectif des structures offrant des services de prise en charge des maladies cardio-vasculaires
	Inhibiteurs de l'ECA ¹ (Enalapril)	Thiazide	Bêta-bloquants (Atenolol)	Bloqueurs des canaux Calciques (Amlodipine/ Nifedipine)	Ciproflaxine	Oxygène ²	
Type de structure							
Hôpital	6,6	24,7	8,0	64,6	46,8	90,0	12
Centre de santé	2,3	5,8	5,0	73,4	25,6	51,0	24
Poste de santé	0,6	3,5	0,8	35,5	27,1	8,5	269
Autorité de gestion							
Publique	0,7	4,8	1,4	48,4	24,1	12,8	212
Privé	1,5	4,0	1,5	19,5	36,2	20,2	93
Région							
Dakar	1,6	3,8	1,6	30,6	32,8	25,2	86
Diourbel	5,3	13,7	5,3	43,3	28,5	11,6	18
Fatick	0,0	3,0	0,0	29,8	19,4	10,8	18
Kaffrine	0,0	0,0	0,0	46,5	8,4	12,9	11
Kaolack	0,0	0,0	0,0	39,3	17,4	25,9	19
Kédougou	0,0	0,0	0,0	27,4	18,1	9,4	5
Kolda	0,0	0,0	1,3	4,7	8,5	3,0	13
Louga	0,0	11,8	1,4	65,3	29,3	6,3	24
Matam	0,0	9,6	8,4	74,7	37,0	11,7	14
Saint Louis	0,0	5,6	0,0	67,7	30,3	9,9	20
Sédhiou	0,0	0,0	0,0	21,3	29,8	10,6	8
Tambacounda	4,4	0,0	0,0	43,7	14,4	5,7	13
Thiès	0,0	3,9	0,9	51,1	33,8	15,1	34
Ziguinchor	0,0	4,6	0,0	12,9	34,4	5,2	22
Total	0,9	4,6	1,4	39,6	27,8	15,1	305

Note : Les indicateurs présentés dans ce tableau font partis de domaine « médicaments et produits » permettant d'évaluer le niveau de préparation des structures de santé à fournir des services de prise en charge des maladies cardiovasculaires selon la méthodologie d'évaluation des structures de santé proposée par l'OMS et l'USAID (2015).

¹ ECA : Enzyme de Conversion de l'Angiotensine

² En bouteilles ou concentrateurs ou système de distribution d'oxygène.

Tableau 3.25 Disponibilité des médicaments et produits essentiels pour les maladies respiratoires chroniques

Parmi les structures offrant des services de prise en charge des maladies respiratoires chroniques, pourcentages ayant les médicaments et les produits essentiels indiqués disponibles dans le service le jour de l'enquête, selon les caractéristiques de base, Sénégal ECPSS, 2019

Caractéristiques de base	Pourcentage des structures offrant des services de prise en charge des maladies respiratoires chroniques ayant des médicaments et produits indiqués						Effectif des structures offrant des services de prise en charge des maladies respiratoires chroniques
	Salbutamol inhalateur	Béclométasone inhalateur	Prednisolone comprimés	Hydro-cortisone comprimés	Epinephrine injectable	Oxygène ¹	
Type de structure							
Hôpital	66,4	13,3	10,3	69,2	50,0	90,0	12
Centre de santé	39,2	3,7	5,9	72,9	11,2	51,0	24
Poste de santé	23,1	2,3	0,4	52,2	4,5	8,5	267
Autorité de gestion							
Publique	27,3	2,3	0,9	67,7	7,4	12,9	210
Privé	23,5	4,1	1,9	24,5	5,4	20,2	93
Région							
Dakar	28,1	2,6	2,6	30,7	7,7	25,7	85
Diourbel	19,5	10,5	0,0	26,1	4,5	11,6	18
Fatick	0,9	0,0	0,0	75,1	0,0	10,8	18
Kaffrine	45,0	0,0	0,0	74,8	0,0	12,9	11
Kaolack	37,1	1,8	0,0	66,1	0,0	25,9	19
Kédougou	36,5	0,0	0,0	81,6	0,0	9,4	5
Kolda	32,5	0,0	0,0	71,1	1,3	3,0	13
Louga	32,8	0,0	4,5	72,4	6,6	6,3	24
Matam	26,5	8,4	0,0	74,7	9,6	11,7	14
Saint Louis	0,8	5,6	0,0	67,7	0,0	9,9	20
Sédhiou	2,1	0,0	0,0	62,8	2,1	10,6	8
Tambacounda	31,9	4,4	0,0	56,9	0,0	5,7	13
Thiès	52,5	3,9	1,3	73,6	27,0	15,1	34
Ziguinchor	0,0	0,0	0,0	38,7	4,6	5,2	22
Total	26,1	2,8	1,2	54,5	6,8	15,1	303

Note : Les indicateurs présentés dans ce tableau font partis de domaine « médicaments et produits » permettant d'évaluer le niveau de préparation des structures de santé à fournir des services de prise en charge des maladies respiratoires chroniques selon la méthodologie d'évaluation des structures de santé proposée par l'OMS et l'USAID (2015).

¹ En bouteilles ou concentrateurs ou système de distribution d'oxygène.

Tableau 3.26 Capacité de diagnostic et disponibilité des médicaments pour le traitement de tuberculose

Parmi les structures offrant un service quelconque de diagnostic de tuberculose (TB), de traitement et/ou de suivi de traitement, pourcentage ayant la capacité de diagnostic de TB et de VIH, et des médicaments pour le traitement de la TB disponibles dans la structure le jour de l'enquête, selon les caractéristiques de base, Sénégal ECPSS, 2019

Caractéristiques de base	Pourcentage des structures ayant les capacités de diagnostic de TB suivantes			Pourcentage des structures ayant les capacités de diagnostic du VIH suivantes		Effectif des structures offrant un service quelconque de diagnostic de tuberculose	Pourcentage des structures ayant les médicaments suivants pour le traitement de TB		Effectif des structures offrant un service quelconque de traitement et/ou de suivi de traitement de la TB
	TB microscopie du crachat ¹	Kit pour TDR de TB	Rayons x	Capacité de diagnostic du VIH ²	Système de dépistage du VIH parmi les clients TB ³		Traitement de première intention de TB ⁴	Streptomycine Injectable	
Type de structure									
Hôpital	76,4	6,6	19,1	100,0	37,7	6,3	59,8	14,6	2
Centre de santé	67,5	2,5	2,8	94,8	83,7	15,4	97,9	9,2	16
Poste de santé	1,7	0,0	0,0	88,7	31,9	149,1	62,0	2,0	117
Autorité de gestion									
Publique	9,5	0,6	0,9	99,8	42,3	137,2	68,6	3,4	121
Privé	14,1	0,0	1,3	48,4	14,1	33,6	44,5	0,0	14
Région									
Dakar	12,2	0,0	1,0	65,4	20,3	44,8	64,7	7,1	29
Diourbel	6,7	1,8	0,0	100,0	13,7	13,7	82,9	0,0	11
Fatick	8,8	3,6	0,0	100,0	59,3	15,2	52,0	0,0	15
Kaffrine	9,0	0,0	0,0	100,0	36,6	7,4	46,1	0,0	3
Kaolack	4,1	0,0	0,0	100,0	14,3	8,2	52,0	2,7	12
Kédougou	17,2	0,0	0,0	100,0	0,0	2,9	75,2	0,0	2
Kolda	5,1	0,0	0,0	100,0	36,7	8,8	48,8	2,1	11
Louga	35,2	0,0	0,0	100,0	54,8	5,4	91,6	0,0	3
Matam	6,9	0,0	0,0	100,0	13,9	4,0	100,0	0,0	1
Saint Louis	5,4	0,0	0,0	100,0	64,3	6,2	73,5	6,2	5
Sédhiou	6,4	0,0	2,1	100,0	100,0	7,8	68,1	7,4	8
Tambacounda	17,5	0,0	0,0	100,0	43,7	7,3	72,7	26,9	2
Thiès	10,4	0,0	2,4	92,5	22,9	28,3	100,0	0,0	20
Ziguinchor	7,8	0,0	3,1	100,0	100,0	10,7	36,3	0,0	12
Total	10,4	0,5	0,9	89,7	36,8	170,8	66,1	3,0	135

Note : Les indicateurs présentés dans ce tableau font partie des domaines « diagnostics » et « médicaments et des produits » permettant d'évaluer le niveau de préparation des structures de santé à fournir des services de prise en charge de la tuberculose selon la méthodologie d'évaluation des structures de santé proposée par l'OMS et l'USAID (2015).

¹ Microscope en état de fonctionnement, avec des lames en verre et des colorants appropriés, pour le test de Ziehl-Neelsen (Carbol Fuchsine-Fuchsine phéniqué, Acide sulfurique et Bleu de méthylène) étaient tous disponibles dans la structure le jour de l'enquête.

² Kits pour le test de diagnostic rapide du VIH disponibles ou une machine ELISA avec lecteur, incubateur, et tests spécifiques

³ Registre ou archive indiquant les clients de TB qui avaient été testés pour le VIH

⁴ Combinaison de quatre médicaments à dose fixe (4FDC) disponible, ou soit isoniazide, pyrazinamide, rifampicine, et éthambutol sont tous disponibles, ou une combinaison de ces médicaments, pour fournir un traitement de première ligne

Tableau 3.27 Disponibilité des services de prise en charge du paludisme et disponibilité de directives, de personnel formé, et capacité de diagnostic des structures offrant des services de prise en charge du paludisme

Parmi toutes les structures, pourcentages offrant des services de diagnostic et/ou de traitement du paludisme, et parmi les structures offrant ces services, pourcentages de celles qui disposent de directives, de personnel ayant récemment reçu une formation continue et des capacités de diagnostic qui permettent de fournir des services de qualité pour la prise en charge du paludisme, selon les caractéristiques de base, Sénégal ECPSS, 2019

Caractéristiques de base	Pourcentage de toutes les structures offrant des services de diagnostic et/ou de traitement du paludisme ¹	Effectif des structures	Pourcentage de formations sanitaires offrant des services de diagnostic et/ou de traitement du paludisme ayant :							Effectif des structures offrant des services de diagnostic et/ou de traitement du paludisme
			Directives		Personnel formé		Capacité de diagnostic			
			Directives sur le diagnostic et/ou le traitement du paludisme	Directives sur le TPI ²	Personnel formé en diagnostic et/ou traitement du paludisme	Personnel formé en TPI ⁴	TDR du paludisme ⁵	Microscopie du paludisme ⁶	N'importe quel diagnostic du paludisme ⁷	
Type de structure										
Hôpital	100,0	13	78,8	69,1	74,5	33,2	87,6	60,1	87,6	13
Centre de santé	100,0	24	96,0	66,9	91,5	45,0	98,6	71,5	98,6	24
Poste de santé	89,8	304	84,2	70,7	92,6	50,6	92,7	7,8	92,7	273
Autorité de gestion										
Publique	100,0	214	98,5	92,6	96,6	63,0	99,5	10,3	99,5	214
Privé	75,6	127	54,5	20,8	81,2	19,1	78,2	25,1	78,2	96
Région										
Dakar	74,0	119	60,4	29,6	87,8	23,9	82,4	31,0	82,4	88
Diourbel	100,0	18	91,5	69,6	98,6	83,5	94,7	16,9	94,7	18
Fatick	100,0	19	94,2	81,2	99,1	56,5	100,0	5,0	100,0	19
Kaffrine	100,0	11	100,0	97,0	100,0	97,0	100,0	4,5	100,0	11
Kaolack	100,0	19	83,5	85,7	100,0	50,4	89,7	6,2	89,7	19
Kédougou	100,0	5	100,0	90,6	100,0	81,6	100,0	4,7	100,0	5
Kolda	100,0	13	95,4	83,9	93,2	60,1	90,7	4,5	90,7	13
Louga	100,0	25	94,8	93,5	92,2	46,4	100,0	8,7	100,0	25
Matam	100,0	14	100,0	100,0	83,1	70,7	100,0	5,3	100,0	14
Saint Louis	100,0	20	100,0	95,8	98,6	87,6	98,6	5,9	98,6	20
Sédhiou	100,0	8	100,0	95,7	100,0	68,1	100,0	18,1	100,0	8
Tambacounda	100,0	13	95,6	91,8	88,2	62,0	100,0	13,0	100,0	13
Thiès	100,0	34	92,1	79,4	88,6	34,4	98,7	11,7	98,7	34
Ziguinchor	100,0	23	94,8	81,7	85,2	42,9	93,3	5,7	93,3	23
Total	90,9	341	84,9	70,3	91,8	49,4	92,9	14,9	92,9	310
Case de santé	92,5	84	74,9	15,1	82,7	3,7	86,9	0,0	86,9	78

Note : Les indicateurs présentés dans ce tableau comprennent les domaines « personnel et de la formation », et « diagnostic » permettant d'évaluer le niveau de préparation des structures de santé à fournir des services de prise en charge du paludisme selon la méthodologie d'évaluation des structures de santé proposée par l'OMS et l'USAID (2015).

¹ Basé sur les structures qui ont déclaré qu'elles offrent des services de diagnostic et/ou de traitement du paludisme. Les structures offrant des services de consultation prénatale qui ont déclaré fournir les tests de diagnostic rapide (TDR) du paludisme, ou qui effectuaient ces tests de diagnostic dans le service des CPN le jour de l'enquête ont été comptées comme offrant des services de diagnostic et/ou du traitement du paludisme. De même, les structures offrant des soins curatifs pour enfants malades où les prestataires de ces services diagnostiquaient le paludisme ou offraient le traitement du paludisme le jour de l'enquête ont été comptées comme offrant des services de diagnostic et/ou le traitement du paludisme.

² Directives sur le Traitement Préventif Intermittent (TPI) du paludisme

³ La structure a au moins un prestataire des services de paludisme interrogé qui a indiqué avoir reçu une formation sur le diagnostic et/ou le traitement du paludisme au cours des 24 mois précédant l'enquête. La formation doit avoir impliqué des sessions structurées et elle ne comprend pas les instructions individuelles qu'un prestataire pourrait avoir reçues au cours d'une supervision de routine.

⁴ La structure avait au moins un prestataire des services de CPN interrogé qui a indiqué avoir reçu une formation sur certains aspects du TPI au cours des 24 mois précédant l'enquête. La formation doit avoir impliqué des sessions structurées et elle ne comprend pas les instructions individuelles qu'un prestataire pourrait avoir reçues au cours d'une supervision de routine.

⁵ La structure avait un kit non périmé de test de diagnostic rapide du paludisme disponible quelque part au sein de la structure

⁶ La structure avait un microscope en état de fonctionnement, avec des lames en verre et colorants appropriés pour la microscopie du paludisme disponible quelque part au sein de la structure.

⁷ La structure avait la capacité d'effectuer le TDR du paludisme ou la capacité de faire la microscopie du paludisme.

Tableau 3.28 Disponibilité de médicaments et de moustiquaires imprégnées à longue durée d'action (MILDA) dans les structures offrant des services de prise en charge du paludisme

Parmi les structures offrant des services de diagnostic et/ou de traitement du paludisme, pourcentage ayant des antipaludiques et autres produits et matériels disponibles dans la structure le jour de l'enquête, selon les caractéristiques de base, Sénégal ECPSS, 2019

Caractéristiques de base	Antipaludiques										Autres médicaments et matériels			Effectif des structures offrant des services de diagnostic et/ou de traitement du paludisme
	CTA ³ de première intention - préparation pédiatrique	CTA ³ de première intention - préparation adulte	CTA ³ de première intention - préparation adolescente	Autres antipaludiques	Artésunate injectable	Artésunate voie rectale	Quinine voie orale	Quinine injectable	SP ¹	Paracétamol comprimé	MILDA ²			
Type de structure														
Hôpital	52,2	54,8	52,2	23,8	54,2	16,3	1,9	19,7	32,3	70,6	37,3		13	
Centre de santé	66,9	74,8	72,1	0,0	49,3	7,7	2,4	33,1	51,1	83,0	39,8		24	
Poste de santé	74,9	79,7	78,9	1,1	8,0	11,0	1,4	32,0	66,7	75,0	43,6		273	
Autorité de gestion														
Publique	92,6	97,6	95,5	0,8	17,2	15,1	1,3	43,0	80,8	85,8	54,0		214	
Privé	30,5	35,4	36,7	4,6	4,0	1,7	2,1	6,1	26,8	52,2	18,6		96	
Région														
Dakar	40,3	49,5	48,0	3,5	8,9	1,8	0,0	10,4	40,1	56,5	25,6		88	
Diourbel	95,5	85,5	95,5	0,0	18,5	0,0	6,6	37,7	83,1	81,5	22,9		18	
Fatick	96,7	96,7	96,7	0,0	7,1	0,0	2,4	21,0	84,3	92,4	51,7		19	
Kafrine	100,0	100,0	100,0	0,0	7,5	36,6	0,0	91,6	88,6	91,6	81,7		11	
Kaolack	73,7	67,0	73,7	4,0	4,5	17,9	0,0	46,0	53,1	67,0	31,2		19	
Kédougou	95,3	100,0	100,0	0,0	4,7	18,1	0,0	40,8	72,2	90,6	45,1		5	
Kolda	90,7	90,7	90,7	0,0	11,4	29,0	0,0	49,6	90,7	57,8	66,9		13	
Louga	64,7	82,8	74,2	0,0	10,2	2,3	1,0	27,8	63,8	81,4	26,8		25	
Matam	100,0	100,0	100,0	0,0	24,2	35,7	0,0	62,2	90,4	100,0	37,0		14	
Saint Louis	65,7	95,5	89,9	0,0	21,1	42,7	0,0	53,1	95,8	85,9	53,9		20	
Sédhiou	100,0	100,0	100,0	0,0	10,6	0,0	19,1	24,5	100,0	100,0	90,4		8	
Tambacounda	87,4	91,8	91,8	0,0	26,1	21,9	0,0	55,5	73,5	85,2	35,0		13	
Thiès	91,1	88,6	83,2	0,0	26,5	0,7	3,9	32,8	39,1	72,5	51,4		34	
Ziguinchor	91,9	91,9	91,9	9,6	5,8	13,1	0,0	17,5	80,0	94,8	82,3		23	
Total	73,4	78,3	77,3	2,0	13,1	10,9	1,5	31,5	64,1	75,4	43,0		310	
Case de santé	65,4	70,7	0,0	5,6	0,0	0,0	0,0	0,0	0,0	60,9	29,4		78	

Note : Les indicateurs relatifs aux antipaludiques de première intention, la sulfadoxine/pyriméthamine, le paracétamol, et les MLI présentés dans ce tableau font partis du domaine « médicaments et matériels » permettant d'évaluer le niveau de préparation des structures de santé à fournir des services de prise en charge du paludisme selon la méthodologie d'évaluation des structures de santé proposée par l'OMS et l'USAID (2015).

¹ SP = sulfadoxine/pyriméthamine (Fansidar). La structure avait la SP pour le Traitement Préventif Intermittent (TPIg) du paludisme pendant la grossesse.

² La structure avait des MLI ou des bons pour MLI disponibles dans la structure pour la distribution aux clients.

³ ACT = Combinaison thérapeutique à base d'artémisinine

A.1 INTRODUCTION

Enquête Continue sur la Prestation de Services de Soins de Santé au Sénégal de 2019 (ECPSS2019) est la septième opération de collecte du genre après celles de 2012-2013, 2014, 2015, 2016, 2017 et 2018. Les principaux objectifs de l'enquête consistent en une évaluation des structures de santé au Sénégal, destinés à fournir des informations sur la performance générale des structures offrant des services de santé maternelle et de reproduction, de soins curatifs pour les enfants de moins de cinq ans, ainsi que de services pour certaines maladies transmissibles et non transmissibles. Les informations recueillies fournissent une image complète sur les forces et les faiblesses du système de santé pour les structures gérées à la fois par le secteur public (gouvernemental) et le secteur privé (organisations non gouvernementales (ONG), organisations privées à but lucratif et organisations professionnelles). Les données de l'ECPSS permettent également d'évaluer la disponibilité des services dans les structures de santé, le degré de préparation de ces structures à répondre rapidement à la prestation de services généraux et spécifiques. Elles permettent aussi d'évaluer la qualité des services, la présence et l'état de fonctionnement du matériel et de certains équipements, la présence des médicaments non périmés, ainsi que d'autres matériels nécessaires pour fournir des soins de qualité aux clients dans les structures de santé au Sénégal. L'ECPSS 2019 comprend aussi un échantillon de case de santé qui était sélectionné qui était sélectionné au hasard, parmi celles rattachées aux postes de santé ayant des cases de santé sélectionnés.

L'ECPSS 2019 est conçu pour fournir des résultats représentatifs au niveau national par type d'structure, à savoir les hôpitaux, les centres de santé, les postes de santé et les cases de santé ; et par secteur, c'est-à-dire public et privé. L'enquête est également conçue pour fournir des résultats représentatifs pour chacune des 14 régions administratives.

A.2 BASE DE SONDAGE

La base de sondage utilisée pour l'ECPSS 2019 est une liste complète des structures de santé actives au Sénégal, fournie par le Ministère de la Santé et de l'Action Sociale (MSAS). Cette base a été finalisée par l'ANPS. La liste comprend 2092 structures de santé actives. Par type de structures, la liste comprend 80 hôpitaux, 153 centres de santé et 1859 postes de santé. Elle comprend par secteur 1284 structures publiques et 808 structures privées. Selon la région administrative, la région de Dakar compte 747 structures qui représentent 35,7% du total, tandis que la région de Kédougou n'a que 33 structures qui représentent 1,6% du total. Le **tableau A.1** ci-dessous fournit une répartition détaillée des structures de santé par région, le secteur et leur type.

Tableau A.1 Répartition des structures de santé par région et selon type de structure

Région	Hôpital			Centre de santé			Poste de santé			Ensemble
	Privée	Publique	Total	Privée	Publique	Total	Privée	Publique	Total	
Dakar	34	8	42	23	18	41	544	120	664	747
Diourbel	2	3	5	3	4	7	11	87	98	110
Fatick		1	1	1	7	8	11	93	104	113
Kaffrine		1	1	1	4	5	2	62	64	70
Kaolack	7	1	8	2	4	6	18	80	98	112
Kédougou			0	1	3	4	3	26	29	33
Kolda	1	1	2	6	4	10	15	61	76	88
Louga		3	3	2	12	14	31	102	133	150
Matam		1	1		5	5		76	76	82
Saint-Louis	1	1	2		6	6	5	106	111	119
Sédhiou		1	1		4	4	1	42	43	48
Tambacounda		1	1	7	10	17	5	54	59	77
Thiès	8	3	11	3	11	14	32	146	178	203
Ziguinchor		2	2	6	6	12	22	104	126	140
Sénégal	53	27	80	55	98	153	700	1 159	1 859	2 092

A.3 PROCEDURE DE TIRAGE ET REPARTITION DE L'ECHANTILLON

L'échantillon de l'ECPSS de 2019 est un échantillon aléatoire stratifié de 360 structures de santé sélectionnées avec une procédure de tirage systématique à probabilités égales, avec la répartition de l'échantillon donnée dans le **tableau A.2** ci-dessous. La stratification avait été réalisée en séparant les structures de santé par type de structure et selon leur secteur dans chaque région. Comme dans les enquêtes précédentes, les taux de sondage pour les hôpitaux et les centres de santé sont à peu près de 50% en raison de leur nombre relativement faible et de leur rôle important joué dans le système de santé. Cependant, pour les postes de santé, l'allocation de l'échantillon a consisté en une allocation par la puissance entre les régions afin d'obtenir une précision d'enquête comparable entre les régions. L'échantillon des postes de santé de l'ECPSS de 2019 a utilisé un taux de sondage de 15% qui est en dessous de 20% comme dans les autres collectes précédentes à cause d'une augmentation considérable en leur nombre par le fait d'avoir inclus des postes de santé privés à Dakar.

Tableau A.2 Répartition de l'échantillon par région, secteur et selon type de structure

Région	Hôpital			Centre de santé			Poste de santé			Ensemble
	Privée	Publique	Total	Privée	Publique	Total	Privée	Publique	Total	
Dakar	12	5	17	9	8	17	16	24	40	74
Diourbel	1	2	3	2	2	4	3	15	18	25
Fatick		1	1	1	3	4	4	16	20	25
Kaffrine		1	1		1	1		11	11	13
Kaolack	1	1	2	1	2	3	4	16	20	25
Kédougou			0		2	2	1	9	10	12
Kolda		1	1	1	3	4	4	11	15	20
Louga		2	2	1	6	7	4	16	20	29
Matam		1	1		3	3		11	11	15
Saint-Louis		1	1		3	3	4	16	20	24
Sédhiou		1	1		2	2		12	12	15
Tambacounda		1	1	3	3	6	3	16	19	26
Thiès	3	2	5	1	6	7	4	15	19	31
Ziguinchor		1	1	2	3	5	4	16	20	26
Sénégal	17	20	37	21	47	68	51	204	255	360

L'échantillon de l'ECPSS de 2019 comprend aussi un échantillon de case de santé. Cet échantillon est tiré en utilisant la même méthodologie de l'ECPSS 2018, c'est-à-dire, tirer une case de santé au hasard dans les postes de santé tirées ayant des cases de santé. Le **tableau A.3** ci-dessous donne la répartition de case de santé tirée par région. Pour un total 1875 cases de santé, un échantillon de 93 cases de santé était tiré. La région de Dakar n'a pas de case de santé selon la liste reçue du MSAS. À cause de la faible taille de l'échantillon, les résultats de l'enquête pour les cases de santé sont présentés qu'au niveau national comme dans l'ECPSS 2018.

Tableau A.3 Répartition de l'échantillon des cases de santé par région

Région	Allocation
Dakar	
Diourbel	5
Fatick	10
Kaffrine	9
Kaolack	6
Kédougou	4
Kolda	9
Louga	7
Matam	4
Saint-Louis	6
Sédhiou	6
Tambacounda	6
Thiès	12
Ziguinchor	9
Sénégal	93

Pour chaque structure de santé sélectionnée, un questionnaire d'inventaire était utilisé pendant la période de collecte des données. La date et l'heure de la visite d'une structure de santé sélectionnée est décidée par l'enquêteur sur une base pratique. Tous les prestataires d'une structure de santé sélectionnée qui étaient présents le jour de l'enquête étaient listés. Un certain nombre d'entre eux étaient choisis au hasard selon la méthodologie expliquée dans le chapitre 2. Les clientes des services de planification familiale (PF) et les accompagnateurs des enfants malades de moins de cinq ans ont aussi été répertoriés. Un certain nombre de clients de chaque type étaient choisis au hasard pour appliquer le questionnaire client selon la méthodologie expliquée dans le chapitre 2. Des interviews de sortie étaient réalisées avec les personnes dont les consultations ont été observées.

A.4 CALCUL DES PROBABILITES DE TIRAGE

En raison de l'allocation non proportionnelle des structures de santé échantillonnées selon les différentes régions et types, des poids d'échantillonnage ont été utilisés afin de garantir la représentativité actuelle des résultats de l'enquête au niveau national ainsi qu'au niveau des régions administratives. Puisque l'échantillon l'ECPSS de 2019 est un échantillon stratifié, les poids de sondage étaient calculés en fonction des probabilités de tirage séparément pour chaque strate d'échantillonnage. P_h représente la probabilité de tirage des structures de santé dans la strate h , le poids W_h pour toutes les structures de santé sélectionnées dans la strate h de même type. W_h est l'inverse de la probabilité de tirage :

$$W_h = 1/P_h$$

Les poids de sondage étaient ajustés pour les non-réponses au niveau de la strate d'échantillonnage, et étaient ensuite normalisés au niveau national pour obtenir les poids standardisés. La normalisation du poids a pour objectif d'obtenir le nombre total de cas non pondérés égal au nombre total de cas pondérés au niveau national, pour les structures de santé formelles et les cases de santé séparément. Les poids des prestataires étaient calculés en fonction du poids standardisé de la structure, multipliés par l'inverse de la probabilité de sélection des prestataires, puis ajustés pour la non-réponse des prestataires et finalement normalisés. Les poids des clients (PF et enfant malade) étaient calculés de la même manière. Les poids normalisés sont des poids relatifs valables pour l'estimation des moyennes, des proportions, des rapports et des taux, mais ils ne sont pas valables pour l'estimation des totaux de population et pour des données fusionnées.

DIRECTEUR NATIONAL

Babacar NDIR, Directeur Général ANSD

DIRECTEUR NATIONAL ADJOINT

Allé Nar DIOP, Directeur Général Adjoint ANSD

DIRECTEUR TECHNIQUE

Pape Ibrahima Sylmang SENE, Directeur des Statistiques Démographiques et Sociales

COORDONNATEUR DU PROJET

Samba NDIAYE , Chef de la division du recensement et des statistiques démographiques

RESPONSABLE DES OPERATIONS DE TERRAIN

Papa Mabèye DIOP, Chef bureau collecte et supervision

COORDONNATEUR DU VOLET ECPSS

Ndèye Lala TRAVARE

RESPONSABLE INFORMATIQUE

Abdou SARR, Amadou YOUM

GESTIONNAIRE

Aminata NDIAYE NDAO

ÉQUIPE D'ENCADREMENT TECHNIQUE ET DE PILOTAGE

Babacar NDIR, Pape Ibrahima Sylmang SENE, Samba NDIAYE, Pape Mabèye DIOP, Ndèye Lala TRAVARE, Abdou SARR, Papa Madiop DIOP (UNFPA), Pr Cheikh Tidiane NDOUR (IST/SIDA), Ndèye Khady TOURÉ (CLM), Mme Khadiatou Aw HANNE (USAID), Ibrahima NDAO (Micronutrient Initiative), Julie THWING (PMI), Dr Abdoulaye DIAW (DSISS), Dr TALL (DSME), Dr FALL (UNICEF), Dr Moustapha BARRO (DSISS)

ADAPTATION DU QUESTIONNAIRE ET FORMATION

Dr Abdoulaye DIAW, Dr Alioune TALL, Dr Marème DIA NDIAYE, Dr Amadou Niang DIALLO, Dr Ousseynou BADIANE, Dr Moustapha BARRO

ÉQUIPE D'ENCADREMENT INFORMATIQUE

Abdou SARR, Amadou YOUM

PERSONNELS DE COLLECTE

Superviseurs

Ndeye Lala TRAVARE, Amadou YOUM

Chefs d'équipe

Prénom(s)	Nom
Ndèye Oulèye	SARR
Abdoulaye	NDIAYE
Mohamed	DIOUF

Enquêteurs			
Prénom(s)	Nom	Prénom(s)	Nom
Aïssatou	FALL	Ndèye Awa Seven	DIABANG
Serigne Alioune Aïdara	SECK	Yacine	FAYE
Awa	DIAW	Awa Ly Codé	NDIAYE

Chauffeurs

Prénom(s)	Nom
Mbaye WADE	DIAGNE
Mbaye	NGOM
Mamadou ABOU	LY

Reprographe

Saliou FAYE

Personnel d'appui

Mbaye NDIAYE et Matar BOCOUM

ASSISTANCE TECHNIQUE DE ICF

Jose Miguel GUZMAN
Michelle WINNER
Albert THEMME
Ruilin REN
Monique BARRERE
Natalie SHATTUCK
Joan WARDELL
Chris GRAMER

MEASURE DHS

Enquête sur la Prestation des Services de Soins de Santé

DRAFT DU QUESTIONNAIRE PRINCIPAL

INVENTAIRE

IDENTIFICATION DE LA STRUCTURE DE SANTÉ

001	NOM DE LA STRUCTURE SANITAIRE _____	
002	LOCALISATION DE LA STRUCTURE (COMMUNE/COMMUNAUTE RURALE) _____	
003	REGION/PROVINCE	□ □
004	DISTRICT SANITAIRE	□ □ □
005	CODE DE LA STRUCTURE	□ □ □ □ □
006	TYPE STRUCTURE SANITAIRE	
	HÔPITAL	01
	CENTRE DE SANTE	02
	POSTE DE SANTE	03
007	STATUT DE LA STRUCTURE SANITAIRE (PROPRIETE)	
	PUBLIQUE	1
	ONG/PRIVE SANS BUT LUCRATIF	2
	PRIVE	3
	PRIVE CONFESIONNEL	4
008	URBAIN/RURAL	
	URBAIN	1
	RURAL	2
009	HOSPITALISATION SEULEMENT	
	OUI	1
	NON	2

VISITES D'ENQUÊTEURS(TRICES)

	1	2	3	VISITE FINALE
DATE	_____	_____	_____	JOUR □ □ MOIS □ □ □ ANNEE □ □ □ □
NOM DE L'ENQUÊTEUR	_____	_____	_____	CODE ENQUÊTEUR □ □ □ □
RESULTAT	_____	_____	_____	RESULTAT □ □ □ □

CODES RESULTAT (VISITE FINALE):
 1 -REMPI POUR LA STRUCTURE
 2 -REPONDANT NON DISPONIBLE DANS LA STRUCTURE
 3 -DIFFERE/PARTIELLEMENT REMPLI
 4 -REFUS DE LA STRUCTURE
 5-FERME/ PAS ENCORE OPERATIONEL
 6 -AUTRE _____
 (SPECIFIER)

NOMBRE TOTAL D'INTERVIEWS DE PRESTATAIRES ET D'OBSERVATIONS

NOMBRE TOTAL DE PRESTATAIRES INTERVIEWES.	□ □	# TOTAL DES VISITES CLIEU	□ □ □ □
NOMBRE TOTAL D'OBSERVATIONS EN CPN.	□ □ □ □		□ □ □ □
NOMBRE TOTAL D'OBSERVATIONS CONSULTATIONS ENFANTS MALADES.	□ □ □ □		□ □ □ □

COORDONNEES GPS DE LA STRUCTURE SANITAIRE

POSITIONNER LE GPS

- POSITIONNER LES DONNEES SUR LA LATITUDE ET LA LONGITUDE
- POSITIONNER EN DEGRE DECIMAL
- POSITIONNER LES DONNEES SUR WGS84

SE POSITIONNER A L'ENTREE DE LA STRUCTURE SANITAIRE EN AYANT UNE VUE DEGAGEE DU CIEL

- 1 ALLUMER LE GPS ET ATTENDRE QUE LA PAGE SATELLITE INDIQUE "POSITION"
- 2 ATTENDRE 5 MINUTES
- 3 APPUYER SUR "MARK"
- 4 SELECTIONNER "LE NOMBRE DE WAYPOINT" ET APPUYER SUR "ENTER"
- 5 ENTRER EN X-CARACTERE LE CODE/NUMERO DE LA STRUCTURE
- 6 SELECTIONNER "SAUVEGARDER" ET APPUYER SUR "ENTRER"
- 7 ALLER AU MENU PRINCIPAL, SELECTIONNER "WAYPOINT LIST" ET APPUYER SUR "ENTER"
- 8 SELECTIONNER VOTRE WAYPOINT
- 9 COPIER LES INFORMATIONS A PARTIR DE LA PAGE WAYPOINT
- 10 PRENDRE L'ALTITUDE

ASSUREZ-VOUS DE COPIER LE NOM DU WAYPOINT A PARTIR DE LA PAGE DE LA LISTE DU WAYPOINT POUR VERIFIER QUE VOUS ENTREZ L'INFORMATION CORRECTE SUR LE WAYPOINT SUR LE QUESTIONNAIRE

010 NOM DU WAYPOINT (NUMERO DE LA STRUCTURE)	NOM WAYPOINT <input style="width: 100px; height: 20px;" type="text"/>
011 HAUTEUR	HAUTEUR <input style="width: 100px; height: 20px;" type="text"/>
012 LATITUDE	N/S a DEGRES/DECIM b <input style="width: 30px; height: 20px;" type="text"/> . c <input style="width: 100px; height: 20px;" type="text"/>
013 LONGITUDE	E/O a DEGREES/DECIM b <input style="width: 30px; height: 20px;" type="text"/> . c <input style="width: 100px; height: 20px;" type="text"/>

CONSENTEMENT

IDENTIFIER LA PERSONNE RESPONSABLE DE LA STRUCTURE DE SANTE OU L'AGENT DE SANTE AYANT LE GRADE LE PLUS ELEVE QUI EST PRESENT DANS LA STRUCTURE.
LIRE LA PRESENTATION SUIVANTE:

Bonjour! Mon nom est _____. Je représente le ministère de la santé et l'agence nationale des statistiques dans une étude des structures de santé, pour aider le gouvernement à être mieux informé sur les prestations de services de santé au Sénégal.

Je vais vous lire maintenant une déclaration expliquant l'étude.

Votre structure de santé a été sélectionnée pour faire partie de cette étude. Nous vous poserons des questions sur divers services de santé. Les informations collectées dans votre structure pourront être utilisées par le Ministère de Santé, les organisations qui soutiennent les services de santé de votre structure, et par les chercheurs, pour améliorer l'offre de services de santé ou pour mener des études plus poussées sur ces mêmes services.

Ni votre nom, ni celui de tout autre prestataire de santé qui participera à cette étude ne figurera dans la base de données ou dans un quelconque rapport ; cependant, il y a un très faible risque qu'un des répondants puisse être identifié par la suite. Nous sollicitons tout de même votre aide pour collecter les informations.

Vous pouvez refuser de répondre à n'importe quelle question ou d'interrompre l'interview à tout moment. Cependant nous espérons que vous répondrez aux questions, ce sera un bénéfice pour les services que vous dispensez et pour le pays.

S'il y a des questions pour lesquelles une autre personne est plus indiquée pour donner l'information, nous vous serions reconnaissants de nous mettre en contact avec cette personne afin de nous aider à collecter cette information.

Avez-vous des questions sur l'étude? Est-ce que je peux commencer l'interview?

SIGNATURE DE L'ENQUETEUR/TRICE INDIQUANT L'OBTENTION DU CONSENTEMENT

				2	0	2
JOUR			MOIS		ANNEE	

100	Puis-je commencer l'interview?	OUI 1 NON 2	→ ARRET										
101	HEURE DU DEBUT DE L'INTERVIEW	<table border="1" style="margin: auto;"> <tr> <td style="width: 20px;"> </td> <td style="width: 20px;"> </td> <td style="width: 10px;">:</td> <td style="width: 20px;"> </td> <td style="width: 20px;"> </td> </tr> <tr> <td colspan="2" style="text-align: center;">HEURES</td> <td></td> <td colspan="2" style="text-align: center;">MINUTES</td> </tr> </table>			:			HEURES			MINUTES		
		:											
HEURES			MINUTES										

EXPLIQUEZ A L'INTERVIEWE(E) DES LE DEBUT DE L'INTERVIEW QU'IL Y AURA DES QUESTIONS SUR LES REUNIONS DE GESTION ET SUR LES AC REALISEES POUR ASSURER LA QUALITE DES SERVICES. EXPLIQUEZ AUSSI QUE VOUS AUREZ BESOIN DE CONSULTER LES REGISTRES DE CE REUNIONS ET ACTIVITES ET QU'IL SERA IMPORTANT DE CONSULTER TOUTS LES RAPPORTS DES REUNIONS ET DES ACTIVITES. SOLLICITEZ CE RAPPORTS S'ILS NE SONT PAS DISPONIBLE SUR LE LIEU DE L'INTERVIEW.

EXPLIQUEZ AUSSI QU'IL Y AURA UNE SECTION SUR LES STATISTIQUES DE SANTE (NOMBRE DES VISITES AMBULANTS ET DES HOSPITALISATIONS POUR LE MOIS PASSE QUI EST COMPLET. IL SERA UTILE DE RASSEMBLER TOUTES CES INFORMATIONS. S'ILS NE SONT PAS DISPONIBLE AU LIEU D'INTERVIEW

ATTENTION!!!!

REMERCEZ L'INTERVIEWE(E) A LA FIN DE CHAQUE SECTION OU SOUS SECTION AVANT DE CONTINUER AU POINT SUIVANT

MODULE 1: INFORMATIONS GENERALES - DISPONIBILITE DES SERVICES

SECTION 1: DISPONIBILITE GENERALE DES SERVICES ET HOSPITALISATION

DISPONIBILITE DES SERVICES

102	Est-ce que votre structure fournit les services de santé suivants? En d'autre termes est-ce qu'il y a un endroit où les patients peuvent recevoir les services suivants:	OUI	NON	FAIT
01	Services de vaccination infantile, soit dans la structure ou dans la communauté	1	2	<input type="checkbox"/>
02	Services de suivi de la croissance, soit dans la structure ou dans la communauté	1	2	<input type="checkbox"/>
03	Services de soins curatifs pour les enfants de moins de 5 ans, soit dans la structure ou dans la communauté	1	2	<input type="checkbox"/>
04	Un quelconque service de planning familial, - y compris méthodes modernes, les méthodes basées sur la connaissance de la période de fertilité (méthode naturelle), la stérilisation chirurgicale féminine ou masculine	1	2	<input type="checkbox"/>
05	Services de Consultations Périnatales (CPN)	1	2	<input type="checkbox"/>
06	Services pour la prévention de la transmission mère-enfant du VIH (PTME)	1	2	<input type="checkbox"/>
07	Services pour accouchement normal et/ou soins du nouveau-né	1	2	<input type="checkbox"/>
08	Services pour le diagnostic ou le traitement du paludisme	1	2	<input type="checkbox"/>
09	Services pour le diagnostic ou le traitement des IST, en dehors du VIH	1	2	<input type="checkbox"/>
10	Services pour le diagnostic, le traitement (prescription) ou suivi du traitement de la TBC	1	2	<input type="checkbox"/>
11	Services de counseling et de dépistage du VIH	1	2	<input type="checkbox"/>
12	Services pour la prescription d'antirétroviraux contre le VIH/SIDA ou le suivi du traitement antirétroviral.	1	2	<input type="checkbox"/>
13	Soins et soutien des malades atteints du VIH/SIDA, y compris le traitement des infections opportunistes et la fourniture de soins palliatifs	1	2	<input type="checkbox"/>
14	Services de diagnostic ou de prise en charge des maladies non transmissibles, telles que le diabète, les maladies cardiovasculaires, et les troubles respiratoires chroniques chez l'adulte	1	2	<input type="checkbox"/>
15	Services de petite chirurgie, telle que les incisions et le drainage des abcès, et les sutures ou lacérations qui ne nécessitent pas l'utilisation du bloc opératoire	1	2	<input type="checkbox"/>
16	Services pour les césariennes	1	2	<input type="checkbox"/>
17	Services de laboratoire pour le diagnostic, y compris tout test de diagnostic rapide.	1	2	<input type="checkbox"/>
18	Services d'analyse des groupes sanguins	1	2	<input type="checkbox"/>
19	Services de transfusion sanguine	1	2	<input type="checkbox"/>
20	Services de Santé de la Reproduction des Adolescent(e)s et Jeunes (SRAJ)	1	2	<input type="checkbox"/>

SERVICES D'HOSPITALISATION

110	Est-ce que cette structure admet des patients pour hospitalisation?	OUI1 NON 2	→ 112
111	Est-ce que cette structure dispose de lits pour les patients placés en observation pour la nuit?	OUI1 NON 2	→ 200
112	De combien de lits dispose au total cette structure pour l'observation ou pour l'hospitalisation, pour les adultes et les enfants, en excluant les lits des services accouchement et maternité ?	# DE LITS D'OBSERVATION/ D'HOSPITALISATION NSP998	<input type="text"/>

SECTION 2: QUESTIONS FILTRES

TECHNIQUE DE STERILISATION

200	J'ai quelques questions concernant la procédure de stérilisation des équipements médicaux comme le speculum, pinces ou bien d'autres équipements métalliques. Stérilisez-vous les équipements métalliques dans cette structure?	OUI 1 NON 2	→ 210
201	Est-ce que la stérilisation finale est faite sur place, en dehors de cette structure ou bien les deux?	SEULEMENT DANS CETTE STRUCTURE 1 SUR PLACE ET EN DEHORS 2 SEULEMENT EN DEHORS 3	

STOCKAGES DES MEDICAMENTS

210	Est-ce que cette structure dispose de stocks des médicaments (y compris les ARV), les vaccins ou des produits contraceptifs?	OUI 1 NON 2	→ 300
211	VERIFIEZ Q102.04 <div style="display: flex; justify-content: space-between;"> <div style="text-align: center;"> FOURNITURE DE SERVICE DE PLANNING FAMILIAL (PF) <input type="checkbox"/> </div> <div style="text-align: center;"> PAS DE FOURNITURE DE SERVICE DE PLANNING FAMILIAL (PF) <input type="checkbox"/> </div> </div>		→ 213
212	Est-ce que les produits contraceptifs sont stockés dans le service de PF ou ailleurs avec les autres médicaments?	STOCKES DANS LE SERVICE DE PF 1 AVEC LES AUTRES MEDICAMENTS 2 PRODUITS/PF NON STOCKES 3	
213	VERIFIEZ Q102.10 <div style="display: flex; justify-content: space-between;"> <div style="text-align: center;"> FOURNITURE DE SERVICE DE TUBERCULOSE (TBC) <input type="checkbox"/> </div> <div style="text-align: center;"> PAS DE FOURNITURE DE SERVICE DE TUBERCULOSE (TBC) <input type="checkbox"/> </div> </div>		→ 215
214	Est-ce que les médicaments pour le traitement de la tuberculose sont stockés dans le service de tuberculose ou ailleurs avec les autres médicaments?	STOCKES DANS LE SERVICE DE TBC 1 AVEC LES AUTRES MEDICAMENTS 2 MEDICAMENTS ANTI TBC NON STOCKES 3	
215	VERIFIEZ Q102.12 <div style="display: flex; justify-content: space-between;"> <div style="text-align: center;"> FOURNITURE DE SERVICES DE TRAITEMENT ARV <input type="checkbox"/> </div> <div style="text-align: center;"> PAS DE FOURNITURE DE SERVICES DE TRAITEMENT ARV <input type="checkbox"/> </div> </div>		→ 300
216	Est-ce que les ARV pour le traitement du VIH/SIDA sont stockés dans le service de VIH/SIDA ou ailleurs avec les autres médicaments?	STOCKES DANS LE SERVICE DE ARV 1 AVEC LES AUTRES MEDICAMENTS 2 MEDICAMENTS ARV NON STOCKES 3	

MODULE 2: DISPONIBILITE DU SERVICE GENERAL

**SECTION 3: DISPONIBILITE DES SERVICES 24H/24 - INFRASTRUCTURE -
SUPERVISION EXTERNE - FRAIS MEDICAUX - SOURCES DE REVENUS**

DISPONIBILITE DES SERVICES 24H/24

300	Est-ce qu'il y a un prestataire de santé qui est présent dans la structure de santé tout le temps, ou qui est à la disposition de la structure sur appel tout le temps (24H/24H) pour prendre en charge les urgences?	OUI, PRESTATAIRE 24H/24. 1 NON, PAS DE PRESTATAIRE 24H/24. 2	→ 310
301	Est-ce qu'il y a une feuille de garde avec les permanences du personnel qui couvre 24H?	OUI 1 NON 2	→ 310
302	Puis-je voir la feuille de garde avec les permanences couvrant 24H?	PERMANENCES OBSERVEES 1 PERMANENCES RAPPORTEES, PAS VU	

COMMUNICATION

310	Est-ce que cette structure a une ligne téléphonique fixe qui permet d'appeler durant tout le temps où les services sont offerts ? PRECISER QUE SI LA STRUCTURE OFFRE DES SERVICES 24/24 POUR LES URGENCES, CELA SIGNIFIE AUSSI UNE DISPONIBILITE DU TELEPHONE 24/24.	OUI 1 NON 2	→ 313
311	Puis-je voir le téléphone fixe?	OBSERVÉ 1 RAPPORTÉ, PAS VU 2	
312	Est-ce que Le téléphone est peut être utilisé à tout moment ? VEUILLEZ ACCEPTER LA REPONSE RAPPORTEE	OUI 1 NON 2	→ 319
313	Est-ce que la structure dispose d'un téléphone portable ou un telephone portable personnel pris en charge par la structure ?	OUI 1 NON 2	→ 316
314	Puis-je voir le téléphone portable de la structure ou le telephone portable personnel pris en charge par la structure VEUILLEZ ACCEPTER LA REPONSE RAPPORTEE	OBSERVÉ 1 RAPPORTÉ, PAS VU 2	
315	Est-ce qu'il est peut être utilisé à tout moment? ACCEPTER LA REPONSE RAPPORTEE	OUI 1 NON 2	→ 319
316	Est-ce que cette structure dispose d'un émetteur-radio à ondes courtes pour les appels radio?	OUI 1 NON 2	→ 319
317	Puis-je voir l'émetteur-radio à ondes courtes?	OBSERVÉ 1 RAPPORTÉ, PAS VU 2	
318	Est-ce qu'il est peut être utilisé à tout moment? ACCEPTER LA REPONSE RAPPORTEE	OUI 1 NON 2	
319	Est-ce que cette structure dispose d'un ordinateur ?	OUI 1 NON 2	→ 330
320	Puis-je voir l'ordinateur?	OBSERVÉ 1 RAPPORTÉ, PAS VU 2	
321	Est-ce qu'il est peut être utilisé à tout moment? ACCEPTER LA REPONSE RAPPORTEE	OUI 1 NON 2	
322	Est-ce qu'il est possible d'avoir la connexion internet au sein de la structure à travers un ordinateur ou un téléphone portable? ACCEPTER LA REPONSE RAPPORTEE.	OUI 1 NON 2	→ 330
323	Durant les jours où les services sont offerts, est-ce que la connexion internet est systématiquement disponible pendant au moins 2 heures ? ACCEPTER LA REPONSE RAPPORTEE.	OUI 1 NON 2	

SOURCES D'APPROVISIONNEMENT EN EAU

330	Quelle est actuellement la source habituelle d'approvisionnement en eau pour la structure? OBSERVER SI L'EAU EST DISPONIBLE A PARTIR DE LA SOURCE OU BIEN DANS LA STRUCTURE, LE JOUR DE LA VISITE. PAR EXEMPLE VERIFIER QUE LE ROBINET EST FONCTIONNEL	ROBINET DANS LE BATIMENT	01	→ 332
		ROBINET DANS LA COUR	02	
		BORNE FONTAINE PUBLIC	03	
		PUITS-CITERNE/FORAGE	04	
		PUITS PROTEGE	05	
		PUITS NON PROTEGE	06	
		SOURCE PROTEGEE	07	
		SOURCE NON PROTEGEE	08	
		EAU DE PLUIES	09	
		EAU EN BOUTEILLE	10	
CHARRETTE AVEC RESERVOIR/F0	11	→ 332		
CAMION CITERNE/TANKER	12			
EAU DE SURFACE (RIVIERE/BARRAGE/LAC/ETANG)	13	→ 332		
AUTRE (A SPECIFIER)	96			
NSP	98			
	PAS D'APPROVISIONNEMENT EN EAU	00	→ 340	
331	Est-ce que l'approvisionnement en eau à partir de cette source est disponible au sein de la structure même, à 500 mètres, ou au delà de 500 mètres de la structure? UNE REPONSE RAPPORTEE EST ACCEPTABLE	AU SEIN DE LA STRUCTURE	1	
		A 500M DE LA STRUCTURE	2	
		AU DELA DE 500M DE LA STRUCTURE	3	
332	Est-ce qu'il y a d'habitude une période de l'année où il y a une sévère pénurie ou un manque d'eau dans la structure?	OUI	1	→ 340
		NON	2	
333	Quelles dispositions la structure prend elle en cas de pénurie d'eau?	ALLER CHERCHER DE L'EAU	A	
		APPELER LES SAPEURS	B	
		FAIRE APPEL AUX AUTORITES	C	
		ATTENDRE LE RETOUR DE L'EAU	D	
		AUTRES	Y	

APPROVISIONNEMENT EN ELECTRICITE

340	Est-ce que cette structure est connectée à l'électricité centrale?	OUI	1	→ 342
		NON	2	
		NSP	8	
341	Au cours des 7 derniers jours, est-ce qu'il y avait de l'électricité (en dehors du generateur de secours) au moment où les services étaient offerts, ou bien y a-t-il eu à un moment une coupure d'électricité pendant plus de deux heures? CONSIDERER QUE L'ELECTRICITE EST TOUJOURS DISPONIBLE S'IL Y A EU A UN MOMENT UNE COUPURE DE MOINS DE 2 HEURES.	TOUJOURS DISPONIBLE	1	
		COUPURES PARFOIS > 2HRS	2	
		NSP	8	
342	Est-ce que cette structure dispose d'autres sources d'approvisionnement en électricité, comme un générateur ou un système solaire?	OUI	1	→ 344
		NON	2	
343	Quelle autre source d'électricité possède cette structure? SONDER ET ENERCLEUR TOUT CE QUI S'APPLIQUE	GENERATEUR AVEC CARBURANT	A	
		GENERATEUR AVEC BATTERIE	B	
		SYSTEME SOLAIRE	C	
344	VERIFIEZ Q343 GENERATEUR UTILISE (SOIT "A" OU "B" ENERCLEUR) <input type="checkbox"/>	GENERATEUR PAS UTILISE (NI "A" NI "B" ENERCLEUR) <input type="checkbox"/>		→ 350
345	Es-ce que le générateur est fonctionnel? ACCEPTER LA REPONSE RAPPORTEE DONNEE PAR UN REPDANT BIEN INFORME.	OUI	1	→ 350
		NON	2	
		NSP	8	
346	Est-ce qu'il y a aujourd'hui du carburant (ou une batterie chargée) disponible pour le générateur? ACCEPTER LA REPONSE RAPPORTEE DONNEE PAR UN REPDANT BIEN INFORME.	OUI	1	
		NON	2	
		NSP	8	

SUPERVISION EXTERNE

350	Est-ce que cette structure a reçu une visite de supervision, venant par exemple du district, du niveau régional ou national?	OUI	1	→ 360	
		NON	2		
351	A quand remonte la dernière visite de supervision externe dans la structure? Est-ce au cours des 6 derniers mois ou bien il y a plus de 6 mois?	AU COURS DES 6 DERNIERS MOIS	1	→ 360	
		IL Y A PLUS DE 6 MOIS	2		
352	La dernière fois qu'un superviseur a visité la structure au cours des 6 derniers mois, est-ce qu'il/elle a fait l'une des choses suivantes :		OUI	NON	NSP
01	Utiliser une liste de contrôle pour évaluer la qualité des données sanitaires disponibles?		1	2	8
02	Discuter de la performance de la structure en se basant sur les données sanitaires disponibles?		1	2	8
03	Aider la structure à prendre une décision en se basant sur les données sanitaires disponibles?		1	2	8

FRAIS MEDICAUX - SOURCES DE REVENUS

360	Est-ce que les patients paient habituellement des frais médicaux pour accéder aux services?	OUI 1 NON 2	→ 370
361	Est-ce que la structure a établi un tarif fixe qui couvre toutes les prestations qu'un patient reçoit, ou est-ce qu'il y a des tarifs séparés pour les différents éléments des services fournis par la structure? SONDER.	FRAIS FIXE COUVRANT TOUS LES SERVICES 1 NON, FRAIS SEPARÉ POUR CHAQUE ÉLÉMENT 2	→ 363
362	Est-ce que la structure a établi des frais médicaux à payer pour les éléments suivants: LIRE À HAUTE VOIX CHAQUE CATÉGORIE DE RÉPONSE ET ENCERCLER LA RÉPONSE QUI S'APPLIQUE	OUI NON	
01	CARNET DE SANTÉ	1 2	
02	INSCRIPTION/ LISTE D'ENREGISTREMENT	1 2	
03	CONSULTATION.	1 2	
04	MÉDICAMENTS.	1 2	
05	VACCINS	1 2	
06	PRODUITS CONTRACEPTIFS.	1 2	
07	ACCOUCHEMENTS NORMAUX.	1 2	
08	SERINGUES ET AIGUILLES.	1 2	
09	CESARIENNE	1 2	
10	TEST DÉPISTAGE VIH	1 2	
11	TEST DE DIAGNOSTIQUE RAPIDE DU PALUDISME	1 2	
12	MICROSCOPIE POUR LE PALUDISME	1 2	
13	AUTRES TESTS DE LABORATOIRE	1 2	
14	ARV POUR TRAITEMENT	1 2	
15	ARV POUR PTME.	1 2	
16	PROCÉDURES DE PETITE CHIRURGIE.	1 2	
17	ACT	1 2	
363	Est-ce que les tarifs officiels sont affichés ou mis bien en vue de telle sorte que le patient puisse facilement les voir?	OUI 1 NON. 2	→ 365
364	Puis-je voir l'endroit où les tarifs sont affichés?	OBSERVE, TOUS LES TARIFS AFFICHÉS 1 OBSERVE, CERTAINS, PAS TOUS LES TARIFS 2	
365	Quelle est la procédure appliquée si un patient ne peut pas payer un des frais médicaux en rapport avec les prestations de services fournies dans cette structure? ENCERCLER TOUT CE QUI S'APPLIQUE. SONDER POUR AVOIR LA RÉPONSE APPROPRIÉE.	EXEMPTION/REDUCTION, GRATUIT. ... A EXEMPTION/REDUCTION, PAIEMENT DIFFÉRÉ. B SERVICE NON FOURNI, REVENIR QUAND CAPABLE DE PAYER C PAIEMENT EN NATURE. D AUTRE X SPECIFIER	

SOURCES DE FINANCEMENT

370	Maintenant, je voudrais poser des questions sur les sources de revenus ou le financement de cette structure. Veuillez me dire si la structure a reçu des revenus ou des financements de l'une des sources listées, au cours de l'année fiscale 2016. Si une autre personne est plus indiquée pour fournir des informations sur le financement, n'hésitez pas à l'inviter à venir nous rejoindre ou à me référer vers elle. ENCERCLER TOUT CE QUI S'APPLIQUE. SONDER POUR CHAQUE RÉPONSE.	MINISTÈRE DE LA SANTÉ A AUTRES MINISTÈRES. B RÉGIME DE PROTECTION MÉDICALE (ASSURANCE). C FONDS DE SECURITY SOCIALE D REMBOURSEMENT PAR L'EMPLOYEUR E ASSISTANCE DU GOUV AU SECTEUR P/F ORGANISME DONATEUR/ONG. G CONFESSIONNEL. H PROGRAMMES COMMUNAUTAIRES. I AUTRE X SPECIFIER	
-----	---	---	--

POLITIQUE DE GRATUITE

371	Est-ce que la structure a mis en œuvre les politiques de gratuite suivantes?	OUI NON	
01	CMU (gratuite prise en charge des enfants de moins de 5 ans)	1 2	
02	PLAN SESAME	1 2	
03	GRATUITE DES MÉDICAMENTS ACT	1 2	

SECTION 4: PERSONNELS- GESTION- OPINION DES PATIENTS- ASSURANCE
 QUALITE- TRANSPORT-SYSTEME D'INFORMATION SANITAIRE (SIS) ET
 STATISTIQUES DE SANTE

LES PERSONNELS

400	Veuillez me dire SVP, combien de personnels il y a dans chacune des catégories professionnelles qui sont en service dans cette structure à temps plein ou à temps partiel et qui sont soit engagés par cette structure ou affectée dans cette structure. Nous sommes intéressés de connaître la classification technique la plus élevée de chaque personne en tant infirmier (e) ou médecins indépendamment des tâches qui lui sont attribuées. Pour chaque médecin, je voudrais savoir combien sont à temps partiel dans cette établissement.		
		(a)	(b)
	CATEGORIES PROFESSIONNELLES	ENGAGE OU AFFECTE	TEMPS PARTIEL
01	MEDECINS GENERALISTES	<input type="text"/>	<input type="text"/>
02	CHURURGIES GENERALISTES	<input type="text"/>	<input type="text"/>
03	MEDECINS SPECIALISTES [Y COMPRIS LES ANESTHESISTES, SPECIALISTES MEDICALES ET CHURURGICALES, LES PATHOLOGISTES, CHIRURGIENS DENTISTES, ETC]	<input type="text"/>	<input type="text"/>
04	TECHNICIEN SUPERIEUR EN ADMINISTRATION	<input type="text"/>	
05	TECHNICIEN SUPERIEUR DE MAINTENANCE	<input type="text"/>	
06	TECHNICIEN SUPERIEUR RADIOLOGIE	<input type="text"/>	
07	TECHNICIEN SUPERIEUR EN ANESTHESIE/REAMINATION	<input type="text"/>	
08	TECHNICIEN SUPERIEUR EN KINESITHERAPIE	<input type="text"/>	
09	TECHNICIEN SUPERIEUR EN ODONTOLOGIE	<input type="text"/>	
10	TECHNICIEN SUPERIEUR EN LABO/BIOLOGIE	<input type="text"/>	
11	TECHNICIEN SUPERIEUR OPHTALMOLOGIE	<input type="text"/>	
12	TECHNICIEN SUPERIEUR GENIE SANITAIRE	<input type="text"/>	
13	INFIRMIER (E) D'ETAT	<input type="text"/>	
14	INFIRMIER BREVETE / AGENT SANITAIRE	<input type="text"/>	
15	ASSISTANT INFIRMIER	<input type="text"/>	
16	SAGE FEMME D'ETAT	<input type="text"/>	
17	PHARMACIEN	<input type="text"/>	
18	PREPARATEURS EN PHARMACIE	<input type="text"/>	
19	ASSISTANT EN PHARMACIE	<input type="text"/>	
20	BIOLOGISTE	<input type="text"/>	

21	TECHNICIEN DE LABORATOIRE	<input type="text"/> <input type="text"/> <input type="text"/>	
22	TRAVAILLEURS SOCIAUX	<input type="text"/> <input type="text"/> <input type="text"/>	
23	ASSISTANTS SOCIAUX	<input type="text"/> <input type="text"/> <input type="text"/>	
24	AGENTS DE SANTE COMMUNAUTAIRE (MATRONE, RELAIS, AIDE-INFIRMIERS, PREVENTIONISTE, AGENT DE CROIX ROUGE, SECOURISTE, AIDE-SOIGNANT, DEPOSITAIRE)	<input type="text"/> <input type="text"/> <input type="text"/>	
25	AUTRE	<input type="text"/> <input type="text"/> <input type="text"/>	
	FAIRE LE TOTAL DU PERSONNEL ET VERIFIER SI LE TOTAL EST CORRECT.	<input type="text"/> <input type="text"/> <input type="text"/> <input type="text"/>	<input type="text"/> <input type="text"/> <input type="text"/>

REUNIONS DE GESTION

DIRE A L'INTERVIEWE QUE CETTE SOUS SECTION A BESOIN DE VERIFIER LES PROCES VERBAUX DES REUNIONS.
IL SERA ALORS UTILE SI LES RAPPORTS SONT RASSEMBLES AVANT DE CONTINUER AVEC L'INTERVIEW.

410	Est-ce qu'il y a habituellement des réunions avec le comité de santé pour faire le bilan de la gestion de la structure?	OUI. 1 NON 2	→416A
411	A quelle fréquence se tiennent ces réunions?	UNE FOIS PAR MOIS OU PLUS. 1 UNE FOIS TOUT LES 2-3 MOIS. 2 UNE FOIS TOUT LES 4-6 MOIS. 3 MOINS D'UNE FOIS TOUT LES 6 MOIS. 4 NSP 8	→416A
412	Est-ce qu'on conserve les procès verbaux des ces réunions ?	OUI. 1 NON 2	→416A
413	Est ce je peux voir les proces verbaux de la réunion la plus recente qui a eu lieu durant les 6 derniers mois.	OBSERVE. 1 RAPPORTE, PAS VU. 2	→416A
414	FEUILLETEZ LE PROCES VERBAL DE LA REUNION LA PLUS RECENTE DATANT DE MOINS DE 6 MOIS ET ENCERCLER LA LETTRE DE TOUS LES SUJETS QUI ONT ÉTÉ MENTIONNES DANS LE RAPPORT.	QUALITE DES DONNEES DU SIS. A LA COMPLETEUDE DES RAPPORTS DU SIS. . B LA PROMPTITUDE DES RAPPORTS DU SIS. . C QUALITE DES SERVICES. D ARCHIVE NON DISPONIBLE. Z	→416A
415	Est-ce que la structure a pris une quelconque décision basée sur les discussions de la dernière réunion et qui sont mentionnées dans ce rapport ?	OUI. 1 NON 2 NSP 8	→416A
416	Est-ce que la structure a entrepris une quelconque action de suivi en rapport avec les décisions prises lors de la dernière réunion?	OUI. 1 NON 2 NSP 8	
416A	Est-ce que la structure participe régulièrement dans les réunions semestrielles du Comite de Gestion?	OUI. 1 NON 2 NSP 8	→417
416B	Est ce je peux voir les proces verbaux de la réunion la plus recente?	OUI. 1 NON 2	
417	Est-ce que des réunions regroupant le personnel de santé et les membres de la communauté (comite de santé) et portant sur les activités ou la gestion de la structure, se tiennent périodiquement?	OUI. 1 NON 2 NSP 8	→430
418	A quelle fréquence se tiennent ces réunions regroupant le personnel de santé et les membres de la communauté (comite de santé) ?	UNE FOIS PAR MOIS OU PLUS. 1 UNE FOIS TOUT LES 2-3 MOIS. 2 UNE FOIS TOUT LES 4-6 MOIS. 3 MOINS D'UNE FOIS TOUT LES 6 MOIS. 4 NSP 8	→430
419	Est-ce qu'on conserve les procès verbaux des réunions regroupant le personnel de santé et les membres de la communauté (comite de santé) ?	OUI. 1 NON 2	→430
420	Est ce je peux voir les proces verbaux de la réunion la plus recente qui a eu lieu durant les 6 derniers mois.	OBSERVE. 1 RAPPORTE, PAS VU. 2	

OPINIONS DES PATIENTS ET FEEDBACK

430	Est-ce qu'il existe dans cette structure, un système pour recueillir les opinions/suggestions des patients à propos de la structure elle-même ou de ses services?	OUI..... 1 NON 2	→440
431	Veillez me dire les méthodes qui sont utilisées pour connaître les opinions des patients. ENCERCLER TOUTES LES METHODES MENTIONNEES ET SONDER: PAS D'AUTRES METHODES?	BOITE A IDEES..... A QUESTIONNAIRE..... B GUIDE D'ENTRETIEN..... C REUNION OFFICIELLE LEADERS COMMUNAUTAIRES..... D DISCUSSION INFORMELLES AVEC PATIENTS OU COMMUNAUTE..... E EMAIL..... F SITE WEB DE LA STRUCTURE..... G COURRIERS DES PATIENTS/COMMUNITE... H AUTRE: Plainte directe aux agents/prestataires_X NSP..... Z	→440
432	Est-ce qu'il y a une procédure d'examen ou de présentation des opinions/suggestions des patients?	OUI..... 1 NON 2 NSP..... 8	→440
433	Puis-je voir le rapport ou le formulaire sur lequel les données ont été compilées ou la discussion rapportée.	OBSERVE.....1 RAPPORTE, PAS VU.....2	

ASSURANCE QUALITE

DIRE AU REpondant QUE CETTE SOUS SECTION DEMANDERA DE REGARDER DANS LES DOCUMENTS DES ACTIVITES D'ASSURANCE QUALITE. IL SERA DONC UTILE DE REUNIR TOUS CES DOCUMENTS AVANT DE CONTINUER AVEC L'INTERVIEW.

440	Est-ce que cette structure mène périodiquement des activités d'assurance-qualité? Un exemple pourrait être un examen de la mortalité à l'échelle de toute la structure, ou un audit périodique des registres?	OUI..... 1 NON 2 NSP 8	→450
441	Est-ce qu'il y a un compte-rendu portant sur des activités d'assurance qualité qui ont été menées l'année dernière?	OUI..... 1 NON 2	→450
442	Puis-je voir un compte-rendu de n'importe quelle activité d'assurance qualité? UN RAPPORT OU UN COMPTE-RENDU D'UNE REUNION D'ASSURANCE-QUALITE, UN CHECKLIST DE SUPERVISION, UN EXAMEN DE LA MORTALITE, UN AUDIT DES COMPTE-RENDU OU DES REGISTRES SONT TOUS ACCEPTABLES.	OBSERVE..... 1 RAPPORTE, PAS VU.....2	

TRANSPORT DES URGENCES

450	Est-ce que cette structure dispose d'une ambulance fonctionnelle ou d'un véhicule quelconque, qui stationne dans la structure même, et qui part de là pour le transport en urgence des patients ?	OUI, TOUJOURS..... 1 OUI, PARFOIS..... 2 NON..... 3	→452
451	Puis-je voir l'ambulance ou le véhicule?	OBSERVÉ..... 1 RAPPORTE, PAS VU..... 2	→452A
452	Est-ce que cette structure a accès à une ambulance fonctionnelle ou un véhicule quelconque, qui est stationné ou qui part d'une autre structure sanitaire, pour le transport en urgence des patients?	OUI, TOUJOURS..... 1 OUI, PARFOIS..... 2 NON..... 3	→460
452A	Est ce que les patients payent pour avoir access a l'ambulance?	OUI..... 1 NON..... 2	
453	Est-ce qu'il y a du carburant disponible aujourd'hui? ACCEPTER LA REponse RAPPORTEE PAR UN REpondant INFORME	OUI..... 1 NON..... 2 NSP..... 8	

SYSTEMES DE GESTION DES INFORMATIONS SANITAIRES

TROUVEZ LA PERSONNE RESPONSABLE DU SYSTEME DE L'INFORMATION SANITAIRE DANS CETTE STRUCTURE.
 PRESENTEZ VOUS ET EXPLIQUEZ LE BUT DE L'EVALUATION AVANT DE CONTINUER AVEC LES QUESTIONS.

460	Est-ce que cette structure dispose d'un système pour collecter régulièrement des données sanitaires?	OUI. 1 NON. 2	
461	Est-ce que cette structure fait régulièrement la compilation de rapports contenant des informations sanitaires?	OUI. 1 NON. 2	→464
462	A quelle fréquence ces rapports sont compilés?	AU MOINS UNE FOIS PAR MOIS 1 TOUS LES 2-3 MOIS. 2 TOUS LES 4-6 MOIS. 3 MOINS D'UNE FOIS TOUS LES 6 MOIS. 4	
463	Puis-je voir une copie du rapport le plus récent?	RAPPORT OBSERVE. 1 RAPPORTE, RAPPORT NON VU 2	
464	Est-ce qu'il y a dans cette structure, une personne désignée, par exemple un gestionnaire des données, qui est responsable des données sanitaires ?	OUI. 1 NON. 2	→470
465	Qui est cette personne? INSISTEZ	GESTIONNAIRE DE DONNEES/ PERSONNE SGIS. 1 RESPONSABLE DE LA STRUCTURE. 2 AUTRE PRESTATAIRE. 3	

STATISTIQUES SANITAIRES

DIRE A L'INTERVIEWE QUE DANS CETTE SOUS SECTION, ON DOIT REUNIR CERTAINES STATISTIQUES DE LA STRUCTURE SI CETTE INFORMATION N'EST PAS DISPONIBLE AU LIEU DE L'INTERVIEW.

470	VERIFIEZ Q110 FOURNITURE DE SERVICES D'HOSPITALISATION <input type="checkbox"/>	PAS DE FOURNITURE DE SERVICES D'HOSPITALISATION <input type="checkbox"/>	→ 472
471	Combien de sorties de malades y a-t-il eu durant le dernier mois calendaire [1 MOIS], pour tous les cas, aussi bien chez les adultes que les enfants?	# DE SORTIES NSP. 9998	
472	Combien de consultations ont été effectuées en ambulatoire (patients non hospitalisés), dans cet établissement, au cours du dernier mois calendaire [MOIS], et aussi bien les adultes que les enfants?	# DE CONSULTATIONS NSP. 9998	
REMERCEZ VOTRE REpondant POUR LE TEMPS CONSACRE ET L'AIDE FOURNIE ET ALLEZ AU SITE DE COLLECTE DE DE DONNEES SUIVANT.			

SECTION 5: TRAITEMENT DES EQUIPEMENTS POUR LA REUTILISATION

DEMANDEZ QU'ON VOUS MONTRE L'ENDROIT PRINCIPAL DANS LA STRUCTURE OU LE MATERIEL EST TRAITÉ/STERILISÉ POUR LA REUTILISATION. IDENTIFIER LA PERSONNE LA PLUS INFORMÉE SUR CE SUJET. SE PRÉSENTER, EXPLIQUER LE BUT DE L'ENQUÊTE ET COMMENCER L'INTERVIEW.

500	VERIFIEZ Q201	EST-CE QUE LES EQUIPEMENTS SONT STERILISES DANS CETTE STRUCTURE?	OUI <input type="checkbox"/> (CODES 1 OU 2 ENCERCLES)		NON (CODE 3 ENCERCLE) <input type="checkbox"/> SECTION SUIVANTE OU SERVICE SUIVANT
-----	---------------	--	--	--	---

DEMANDER SI LES ELEMENTS CI-DESSOUS SONT UTILISES DANS LA STRUCTURE ET S'ILS SONT DISPONIBLE. S'ILS SONT DISPONIBLE, DEMANDER A LES VOIR. DEMANDER S'ILS SONT FONCTIONNELS OU PAS. PAR EXEMPLE: "Est-ce que vous UTILISEZ [METHODE] dans la structure ?" SI OUI, DEMANDER: "Puis-je la voir?" ET ENSUITE "Est-ce que c'est fonctionnel?"

METHODE	(A) UTILISE ET DISPONIBLE			(B) FONCTIONNEL		
	OBSERVE	RAPPORTE, PAS VU	PAS UTILISE	OUI	NON	NSP
01 AUTOCLAVE ELECTRIQUE (PRESSION ET VAPEUR)	1 → b	2 → b	3 2 ↘	1	2	8
02 AUTOCLAVE NON ELECTRIQUE (PRESSION & VAPEUR) AJOUTER A CHALEUR SECHE	1 → b	2 → b	3 3 ↘	1	2	8
03 STERILISATEUR A VAPEUR	1 → b	2 → b	3 3A ↘	1	2	8
03A STERILISATION A CHALEUR SECHE (POUPINEL)	1 → b	2 → b	3 4 ↘	1	2	8
04 BOULLOIRE ELECTRIQUE OU CASSEROLE A VAPEUR/POISSONNIERE (PAS A PRESSION)	1 → b	2 → b	3 5 ↘	1	2	8
05 CASSEROLE NON ELECTRIQUE/ VAPEUR AVEC COUVERCLE POUR BOUILLIR (POISSONNIERE)	1 → b	2 → b	3 6 ↘			
06 SOURCE DE CHALEUR POUR LES APPAREILS NON ELECTRIQUES (FOUR OU CUISINIERE)	1 → b	2 → b	3 7 ↘	1	2	8
07 MINUTERIE AUTOMATIQUE (ELLE PEUT ETRE SUR L'APPAREIL)	1 → b	2 → b	3 8 ↘	1	2	8
08 BANDETTES INDIQUANT QUE LE PROCESSUS EST COMPLET	1 → b	2 → b	3 9 ↘			
09 N'IMPORTE QUEL PRODUIT CHIMIQUE POUR LA DHN CHIMIQUE	1 → b	2 → b	3			

502 VERIFIEZ Q501. POUR CHACUNE DES METHODES DE STERILISATION/DESINFECTION A HAUT NIVEAU QUI EST UTILISEE DANS LA STRUCTURE, DEMANDER AU REpondANT ET INDIQUER LE PROCESSUS EN DETAILS, Y COMPRIS LA DUREE, LA PRESSION RECOMMANDEE, ETC.

	(1) AUTOCLAVE (vapeur avec pression)	(2) STERILISATION SECHE	(3) EBULLITION	(4) DESINFECTION A HAUT NIVEAU PAR VAPEUR	(5) DESINFECTION A HAUT NIVEAU CHIMIQUE
A	Méthode UTILISÉ 1 PAS UTILISÉ 2 → 2	UTILISÉ 1 PAS UTILISÉ 2 → 3	UTILISÉ 1 PAS UTILISÉ 2 → 4	UTILISÉ 1 PAS UTILISÉ 2 → 5	UTILISÉ 1 PAS UTILISÉ 2 → 503
B	TEMPERATURE (centigrade) AUTOMATIQUE 666 NSP 998	TEMPERATURE AUTOMATIQUE 666 NSP 998			
C	PRESS-ION AUTOMATIQUE 666 → 1E NSP 998 → 1E				
D	UNITES DE PRESSION BAR 1 NSP 8				
E	Quelle est la durée en minutes quand l'équipement n'est pas enveloppé dans un linge pour [METHODE]?	MINUTES AUTOMATIQUE 666 PAS UTILISÉ 995 NSP 998	MINUTES AUTOMATIQUE 666 NSP 998	MINUTES AUTOMATIQUE 666 PAS UTILISÉ 995 NSP 998	MINUTES AUTOMATIQUE 666 PAS UTILISÉ 995 NSP 998
F	Quelle est la durée en minutes quand l'équipement est enveloppé dans un linge pour l'autoclave?	MINUTES ENVELOPPEES AUTOMATIQUE 666 PAS UTILISÉ 995 NSP 998			
G	Désinfectant chimique utilisé				CHLORE/EAU DE JAV01 FORMALDEHYDE 02 GLUTERALDEHYDE 03 NSP 98

503	Est-ce cette structure dispose des directives sur la sterilisation finale des équipements?	OUI 1 NON 2 → SECTION SUIVANT
-----	--	--

504	Puis je voir les directives sur la sterilisation finale des équipements? LES DIRECTIVES ECRITES A LA MAIN ET AFFICHEES AU MUR AU LIEU OU SE FAIT LA STERILISATION SONT ACCEPTABLES.	OBSERVEES 1 RAPPORTEES, PAS VUES 2
-----	--	---

MERCEIEZ VOTRE REpondANT POUR LE TEMPS CONSACRE ET L'AIDE FOURNIE ET ALLEZ AU SITE DE COLLECTE DE DONNEES SUIVANT.

SECTION 6: GESTION DES DECHETS MEDICAUX ET TOILETTE DES PATIENTS

TROUVEZ LA PERSONNE RESPONSIBLE DE LA GESTION DES DECHETS DANS CETTE STRUCTURE.
 PRESENTEZ VOUS ET EXPLIQUEZ LE BUT DE L'EVALUATION AVANT DE CONTINUER AVEC LES QUESTIONS.

600	<p>Je voudrais maintenant vous poser quelques questions sur les pratiques de gestion des matériels tranchants, tels que les aiguilles ou les lames.</p> <p>Quelle est la méthode finale utilisée dans cette structure pour éliminer les déchets d'objets tranchants (par exemple, boîtes de sécurité remplies de déchets d'objets tranchants) ?</p> <p>SONDER POUR AVOIR LA REPONSE CORRECTE</p> <p>ATTENTION!</p> <p>SI L'UNE DES METHODES PREVUES DANS LES REPONSES 02 - 09, SE PASSE EN DEHORS DE LA STRUCTURE, ALORS LA REPONSE CORRECTE A ENCERCLER DOIT ETRE DANS LA CATEGORIE "ENLEVEMENT HORS DE LA STRUCTURE"</p>	<p>COMBUSTION DANS INCINERATEUR : FOUR ELECTRIQUE (800-1000+°C) A 2 COMPARTIMENTS UNE CHAMBRE EN BRIQUE/FUT.03</p> <p>COMBUSTION A CIEL OUVERT SUR SOL PLAT-SANS PROTECTION.04 DANS TROU OU SOL PROTEGE.05</p> <p>DEPOT SUR DECHARGE SANS COMBUSTION SUR SOL PLAT-SANS PROTECTION.06 DANS FOSSE COUVERTE OU FOSSE DE LATRINE. .07 FOSSE OUVERTE-SANS PROTECTION.08 SUR SOL PROTEGE OU DANS FOSSE09</p> <p>ENLEVEMENT HORS DE LA STRUCTURE STOCKAGE DANS UN CONTENEUR COUVERT.10 STOCKAGE DANS UN AUTRE ENVIRONNEMENT PROTEGE.11 STOCKAGE NON PROTEGE12</p> <p>AUTRE 96 (SPECIFIER)</p> <p>IL N'Y A JAMAIS DE DECHETS D'OBJETS TRANCHANTS</p>	
601	<p>Je voudrais maintenant vous poser quelques questions sur les pratiques de gestion des déchets pour les déchets autres que les déchets tranchants, par exemple les pansements utilisés.</p> <p>Quelle est la méthode finale utilisée dans cette structure pour l'élimination des déchets médicaux autres que les boîtes d'objets tranchants ?</p> <p>SONDER POUR AVOIR LA REPONSE CORRECTE</p> <p>ATTENTION!</p> <p>SI L'UNE DES METHODES PREVUES DANS LES REPONSES 02 - 09, SE PASSE EN DEHORS DE LA STRUCTURE, ALORS LA REPONSE CORRECTE A ENCERCLER DOIT ETRE DANS LA CATEGORIE "ENLEVEMENT HORS DE LA STRUCTURE"</p>	<p>MEME METHODE QUE POUR LES OBJETS TRANCHANTS</p> <p>COMBUSTION DANS UN INCINERATEUR: FOUR ELECTRIQUE (800-1000+°C) A 2 COMPARTIMENTS UNE CHAMBRE EN BRIQUE/FUT.03</p> <p>COMBUSTION A CIEL OUVERT SUR SOL PLAT-SANS PROTECTION.04 DANS TROU OU SOL PROTEGE.05</p> <p>DEPOT SUR DECHARGE SANS COMBUSTION SUR SOL PLAT-SANS PROTECTION.06 DANS FOSSE COUVERTE OU FOSSE DE LATRINE. .07 FOSSE OUVERTE-SANS PROTECTION.08 SUR SOL PROTEGE OU DANS FOSSE09</p> <p>ENLEVEMENT HORS DE LA STRUCTURE STOCKAGE DANS UN CONTENEUR COUVERT.10 STOCKAGE DANS UN ENVIRONNEMENT PROTEGE.11 STOCKAGE NON PROTEGE12</p> <p>AUTRE 96 (SPECIFIER)</p> <p>IL N'Y A JAMAIS D'AUTRES DECHETS MEDICAUX.95</p>	
602	<p>VERIFIEZ Q600 ELIMINATION DES DECHETS SUR PLACE OU DECHETS ENLEVES HORS DE LA STRUCTURE (TOUT CODE AUTRE QUE "95" ENCERCLE)</p> <p style="text-align: right;"><input type="checkbox"/></p>	<p>PAS D' ELIMINATION DES DECHETS SUR PLACE NI ENLEVES HORS DE LA STRUCTURE (CODE "95" ENCERCLE)</p> <p style="text-align: right;"><input type="checkbox"/></p>	604
603	<p>DEMANDER A VOIR L'ENDROIT UTILISE PAR LA STRUCTURE POUR L'ELIMINATION DES DECHETS TRANCHANTS ET INDIQUER LES CONDITIONS OBSERVEES. SI LES DECHETS TRANCHANTS SONT ELIMINES EN DEHORS DE LA STRUCTURE, OBSERVER L'ENDROIT OU C'EST STOCKE AVANT LE RAMASSAGE POUR L'ELIMINATION EN DEHORS DE LA STRUCTURE. SI LE SITE N'EST PAS INSPECTE, ENCRECLER '8'.</p>	<p>PAS DE DECHETS VISIBLES.1 DECHETS VISIBLES MAIS ENDROIT PROTEGE2 DECHETS VISIBLES, NON PROTEGE3 DECHARGE PAS INSPECTEE8</p>	
604	<p>VERIFIEZ Q601. ELIMINATION DES DECHETS SUR PLACE OU DECHETS ENLEVES HORS DE LA STRUCTURE (TOUT CODE AUTRE QUE "95" ENCERCLE)</p> <p style="text-align: right;"><input type="checkbox"/></p>	<p>PAS D' ELIMINATION DES DECHETS SUR PLACE NI ENLEVES HORS DE LA STRUCTURE (CODE "95" ENCERCLE)</p> <p style="text-align: right;"><input type="checkbox"/></p>	606
605	<p>DEMANDER A VOIR VOIR L'ENDROIT UTILISE PAR LA STRUCTURE POUR L'ELIMINATION DES DECHETS MEDICAUX ET INDIQUER LES CONDITIONS OBSERVEES. SI LES DECHETS MEDICAUX SONT ELIMINES EN DEHORS DE LA STRUCTURE, OBSERVER L'ENDROIT OU C'EST STOCKE AVANT LE RAMASSAGE POUR L'ELIMINATION EN DEHORS DE LA STRUCTURE. SI LE SITE N'EST PAS INSPECTE, ENCRECLER '8'.</p>	<p>PAS DE DECHETS VISIBLES.1 DECHETS VISIBLES MAIS ENDROIT PROTEGE2 DECHETS VISIBLES, NON PROTEGE3 DECHARGE PAS INSPECTEE8</p>	

606	VERIFIEZ Q600 ET Q601 UTILISATION D' INCINERATEUR (SOIT "2"OU "3" ENCERCLE) <input type="checkbox"/>	INCINERATEUR NON UTULISE (NI "2" NI "3"ENCERCLE) <input type="checkbox"/>	610
607	DEMANDEZ QU'ON VOUS MONTRE L' INCINERATEUR	INCINERATEUR OBSERVE 1 INCINERATEUR RAPPORTE,PAS VU 2	
608	Est-ce que l'incinérateur est fonctionnel aujourd'hui? ACCEPTER LA REPONSE RAPPORTEE PAR UN REONDANS INFORME	OUI 1 NON 2 8	610
609	Est-ce que le carburant est disponible aujourd'hui? ACCEPTER LA REPONSE RAPPORTEE	OUI 1 NON 2 NSP 8	
610	Est-ce que les directives de gestion des déchets médicaux sont disponibles dans ce service ?	OUI 1 NON 2	620
611	Puis-je les voir ?	OBSERVEES 1 RAPPORTEES , PAS VUES 2	

TOILETTE DES PATIENTS

620	Est-ce qu'il y a une toilette (latrine) dans des conditions fonctionnelles qui est disponible pour l'utilisation des patients en consultation externe ? SI OUI DEMANDEZ DE VOIR LA TOILETTE DES PATIENTS INDIQUEZ LE TYPE. CELA DOIT ETRE LA TOILETTE DE LA STRUCTURE POUR LE SERVICE PRINCIPAL DE CONSULTATION EXTERNE.	CHASSE D'EAU/CHASSE MANUELLE CHASSE D'EAU CONNECTÉE À UN SYSTÈME D'ÉGOUT 11 À UNE FOSSE SEPTIQUE 12 À DES LATRINES 13 À QUELQUE CHOSE D'AUTRE 14 À NE SAIT PAS OÙ 15 FOSSE/LATRINES LATRINES AMÉLIORÉES AUTO-AÉRÉES 21 LATRINES AVEC DALLE 22 LATRINESE SANS DALLE/TROU OUVERT 23 TOILETTES À COMPOSTAGE 31 SEAU/TINETTE 41 TOILETTES/LATRINES SUSPENDUES 51 PAS DE TOILETTES/NATURE 61	
-----	--	--	--

SECTION 7: MATERIELS DE BASE- SALLE DE CONSULTATION- SALLE D'ATTENTE

A CE STADE, DITES A VOTRE REpondant QUE VOUS VOUDRIEZ REGARDER QUELQUES MATERIELES ET EQUIPEMENT UTILISES POUR LA FOURNITURE DE SERVICES AUX PATIENTS. VOUS VOUDRIEZ VOIR SI CES MATERIELS ET EQUIPEMENTS SONT DISPOIBLE DANS LE SERVICE PRINCIPAL DE CONSULTATION EXTERNE. SI VOUS N'ETES PAS DANS CE SERVICE, DEMANDEZ A Y ETRE CONDUIT.

MATERIELS ET EQUIPEMENTS DE BASE

700	Je voudrais savoir si les éléments suivants sont disponibles aujourd'hui dans le principal service de consultation externe et s'ils sont fonctionnels. DEMANDER A VOIR LE MATERIEL DE CONSULTATION EXTERNE.	(A) DISPONIBLE			(B) FONCTIONNEL		
		OBSERVÉ	RAPPORTÉ PAS VU	PAS DISPONIBLE	OUI	NON	NSP
01	BALANCE POUR ADULTE	1 → b	2 → b	3	1	2	8
02	BALANCE POUR ENFANT [GRADUATION 250 g]	1 → b	2 → b	3	1	2	8
03	PESE-BEBE/BALANCE POUR ENFANT [GRADUATION 100g]	1 → b	2 → b	3	1	2	8
04	TOISE POUR MESURER LA TAILLE	1 → b	2 → b	3	1	2	8
05	RUBAN METRE [POUR CIRCONFERENCE]	1	2	3			
06	THERMOMETRE	1 → b	2 → b	3	1	2	8
07	STETHOSCOPE	1 → b	2 → b	3	1	2	8
08	TENSIOMETRE NUMERIQUE (ELECTRONIQUE)	1 → b	2 → b	3	1	2	8
09	TENSIOMETRE MANUEL	1 → b	2 → b	3	1	2	8
10	SOURCE D'ECLAIRAGE (LAMP DE POCHE ACCEPTABLE)	1 → b	2 → b	3	1	2	8
11	AMBU OU BALLON DE VENTILLATION [POUR ADULTE]	1 → b	2 → b	3	1	2	8
12	AMBU OU BALLON DE VENTILATION [POUR ENFANT]	1 → b	2 → b	3	1	2	8
13	MICRONEBULISEUR	1 → b	2 → b	3	1	2	8
14	AEROSOL DOSEUR POUR INHALATEUR	1	2	3			
15	DEBITMETRES	1 → b	2 → b	3	1	2	8
16	OXYMETRE	1 → b	2 → b	3	1	2	8
17	CONCENTRATEURS D'OXYGENE	1 → b	2 → b	3	1	2	8
18	BOUTEILLE D'OXYGENE	1 → b	2 → b	3	1	2	8
19	SYSTÈME DE DISTRIBUTION D'OXYGENE	1 → b	2 → b	3	1	2	8
20	KITS DE PERFUSION-POUR ADULTE	1	2	3			

21	KITS DE PERFUSION - POUR ENFANT	1	2	3	
22	GANTS	1	2	3	
23	MARTEAU A REFLEXE	1	2	3	
24	ASPIRATEUR	1	2	3	
25	TABLE DE CONSULTATION	1	2	3	

SALLE DE CONSULTATION

A CE STADE, DEMANDER QU'ON VOUS MONTRE LA SALLE OU L'ENDROIT, OU DANS LE PRINCIPAL SERVICE DE CONSULTATION, LA PLUP DES PRESTATIONS DE SERVICES SONT FOURNIES AU PATIENTS. OBSERVER LES CONDITIONS DANS LESQUELLES LES CONSULTATIONS FONT. INDIQUER SI LES ELEMENTS SUIVANTS SONT DISPONIBLES DANS LA SALLE OU L'ENDROIT. DEMANDER QU'ON VOUS MONTRE LES ELEMENTS QUE VOUS NE VOYEZ PAS.

710	MESURES DE PRECAUTION DE BASE ET CONDITIONS POUR LA CONSULTATION DES PATIENTS	OBSERVÉ	RAPPORTÉ PAS VU	PAS DISPONIBLE
01	EAU COURANTE (ROBINET, DANS UN SEAU AVEC ROBINET, OU UN PICHET)	1	2	3
02	SAVON POUR LAVAGE DES MAINS (PEUT ETRE DU SAVON LIQUIDE)	1	2	3
03	LAVE-MAIN A BASE D'ALCOOL/ DISTRIBUTEUR HYDRO ALCOOLIQUE	1	2	3
04	POUBELLE (A PEDALE) AVEC COUVERCLE, GARNIE DE SACHET PLASTIQUE	1 06	2	3
05	AUTRE TYPE DE POUBELLE (SANS PEDALE, SANS SACHET PLASTIQUE INTERIEUR)	1	2	3
06	BOITE POUR OBJETS TRANCHANTS ("BOITE DE SECURITE")/ OBJET PIQUANT COUPANT TRANCHANT (OPCT)	1	2	3
07	GANTS JETABLES EN LATEX (GANTS D'EXAMEN OU GANT STERILES)	1	2	3
08	DESINFECTANT [PAR EX., CHLORINE, HIBITANE, ALCOOL]/ ANTISEPTIQUE	1	2	3
09	SERINGUES JETABLES A USAGE UNIQUE OU SERINGUES AUTO-BLOQUANTES	1	2	3
10	MASQUES	1	2	3
11	BLOUSES	1	2	3
12	PROTEGE-YEUX [LUNETTES DE PROTECTION]	1	2	3
13	NORMES ET PROTOCOLES POUR LES MESURES DE PRECAUTIONS DE BASE	1	2	3
711	DECRIRE LE CADRE DE LA SALLE OU DE L'ENDROIT	SALLE SEPARÉE..... 1 AUTRE SALLE AVEC INTIMITE AUDITIVE ET VISUELLE..... 2 INTIMITE VISUELLE SEULEMENT..... 3 PAS D'INTIMITE..... 4		

LIEU D'ATTENTE

720	Est-ce qu'il y a un endroit d'attente pour les patients où ils <u>sont protégés contre le soleil et la pluie?</u> DEMANDEZ A VOIR LE LIEU D'ATTENTE. QUI DOIT ETRE LE LIEU D'ATTENTE DANS LE SERVICE PRINCIPAL DE CONSULTATION EXTERNE	OUI 1 NON 2	
REMERCEZ VOTRE REpondant POUR LE TEMPS CONSACRE ET L'AIDE FOURNIE ET ALLEZ AU SITE DE COLLECTE DE DE DONNEES SUIVANT.			

SECTION 8: DIAGNOSTIC

800	VERIFIEZ Q102.17 FOURNITURE DE SERVICES DE DIAGNOSTIC DANS LA STRUCTURE	<input type="checkbox"/>	PAS DE FOURNITURE DE SERVICES DE DIAGNOSTIC ALLER A LA SECTION SUIVANTE OU AU LIEU DE SERVICE	<input type="checkbox"/>
-----	--	--------------------------	--	--------------------------

DEMANDEZ QU'ON VOUS MONTRE LE PRINCIPAL LABO OU L'ENDROIT OÙ ON FAIT LA PLUPART DES ANALYSES AVANT DE COMMENCER LA COLLECTE DE DONNEES, SE PRESENTER, EXPLIQUEZ LE BUT DE L'ENQUETE. POUR CHAQUE TEST DIAGNOSTIQUE OBJET D'INTERET, DEMANDEZ A ALLER A L'ENDROIT OÙ LES INFORMATION SERONT DISPONIBLES. SI LES INFORMATIONS NE SONT PAS DISPONIBLES A CET ENDROIT, DEMANDEZ SI ELLES LE SONT AILLEURS DANS LA STRUCTURE ET ALLEZ A CET ENDROIT POUR REMPLIR LE QUESTIONNAIRE.

HEMATOLOGIE

801	Est-ce qu'on fait des test d'anémie ici-même dans la structure?		OUI1	NON2	→ 803				
802	Veuillez SVP me dire si: 1) Chacun des équipements pour le test d'anémie est utilisé dans la structure, 2) Tous les éléments nécessaires pour le test sont disponibles, et 3) L'équipement est fonctionnel	(a)	(b)			(c)			
		UTILISÉ	EQUIPMENT/TOUS LES ELEMENTS POUR LES ANALYSES DISPONIBLES?			Est-ce que le materiel est fonctionnel?			
		OUI	NON	OBSERVÉ	RAPPORTÉ, PAS VU	PAS DISPONIBLE	OUI	NON	NSP
01	Analyseur d'hématologie (pour comptage lymphocytaire total, la formule sanguine complète, comptage plaquettaire, etc.)	1* b 2 02↙		1 → c	2 → c	3 02↙	1	2	8
02	HemoCues	1* b 2 02A↙		1 → c	2 → c	3 02A↙	1	2	8
02A	Test d' Emmel (pour drepanocytose)	1* b 2 02B↙		1 → c	2 → c	3 02B↙	1	2	8
02B	Appareil d'electrophorese (pour l'electrophorese d'hemoglobine)	1* b 2 04↙		1 → c	2 → c	3 04↙	1	2	8
03	Microcuvettes (avec une date d'expiration valide)			1	2	3			
04	Colorimètre ou hemoglobinomètre	1* b 2 07↙		1 → c	2 → c	3 07↙	1	2	8
05	Solution de Drabkin (pour colorimètre et hémoglobinomètre)			1	2	3			
06	Pipette (pour mesurer le volume du sang)	1* b 2 07↙		1	2	3			
07	Papier litmus pour test d'hémoglobine (avec date d'expiration valide)	1* b 2 803↙		1	2	3			
803	Est-ce qu'on fait le comptage des CD4 dans cette structure?			OUI1	NON2				→ 806
804	Puis-je voir l'equipement ou la machine pour le test CD4 ?			OBSERVÉ1	RAPPORTÉ, PAS VU2				
805	Est-ce que l'équipement pour le test CD4 est fonctionnel			OUI1	NON2				

DEPISTAGE DU VIH									
806	Est-ce que la structure fait des tests VIH, y compris le TDR du VIH, soit dans la structure même, soit par référence?	OUI NON	1 2				→827		
807	Est-ce que le test de dépistage rapide du VIH est disponible dans ce service?	OUI NON	1 2				→809		
808	Puis-je voir un kit de TDR du VIH? VERIFIEZ POUR VOIR SI UN AU MOINS EST VALIDE	OBSERVÉ, AU MOINS 1 VALIDE..... OBSERVÉ,AUCUN VALIDE..... RAPPORTÉ DISPONIBLEBLE, PAS VU.....	1 2 3						
809	Est-ce qu'on utilise dans ce service, un papier buvard pour collecter les gouttes de sang séché (DBS) pour le dépistage du VIH?	OUI NON	1 2				→811		
810	Puis-je voir un exemplaire de papier buvard de la carte de prelevement? VERIFIEZ POUR VOIR SI UN AU MOINS EST VALIDE	OBSERVÉ, AU MOINS 1 VALIDE..... OBSERVÉ,AUCUN VALIDE..... RAPPORTÉ DISPONIBLEBLE, PAS VU.....	1 2 3						
811	Veuillez SVP me dire si: 1) L'un des tests VIH ou l'un des équipements suivants est utilisé dans la structure, 2) Tous les éléments nécessaires pour le test sont disponibles, et 3) les équipements sont fonctionnel	(a) TEST FAIT		(b) EST-CE QUE TOUS LES ELEMENTS POUR LE TEST SONT DISPONIBILITE?			(c) EST-CE L'EQUIPEMENT EST FONCTIONNEL?		
		OUI	NON	OBSERVÉ	RAPPORTÉ, PAS VU	PAS DISPONIBLE	OUI	NON	NSP
		1 b	2 c	1 c	2 c	3 c	1	2	8
		02							
		1 b	2 c	1 c	2 c	3 c	1	2	8
		03							
		1 b	2 c	1 c	2 c	3 c	1	2	8
		04							
04	Test Western Blot	1 b	2 c	1	2	3			
05	PCR pour analyse de la charge virale [réaction de polymérisation en chaîne (PCR)]	1 b	2 c	1	2	3			
06	PCR pour ADN-EID	1 b	2 c	1	2	3			
812	Est-ce qu'il y a des directives écrites sur comment faire un test VIH (cela pourrait être les instructions du fabricant, notices, etc.)?	OUI NON	1 2				→ 814		
813	Puis-je voir les directives,les instructions, notices?	OBSERVÉES..... RAPPORTÉES, PAS VUES.....	1 2						
814	Est-ce qu'il y a des directives écrites sur la confidentialité et la divulgation des résultats du test de dépistage du VIH? PEUT FAIRE PARTIE D'UNE AUTRE DIRECTIVE	OUI NON	1 2				→ 816		
815	Puis-je voir les directives écrites sur la confidentialité et la divulgation des résultats du test de dépistage du VIH?	OBSERVÉES..... RAPPORTÉES, PAS VUES.....	1 2						
816	Est-ce qu'il y a d'autres directives sur le VIH/SIDA ou sur les services qui lui sont liés?	OUI NON	1 2				→ 818		
817	Puis-je voir les autres directives sur le VIH/SIDA ou sur les services qui lui sont liés?	OBSERVÉES..... RAPPORTÉES, PAS VUES.....	1 2						

818	Est-ce qu'il y a un système établi pour un contrôle de qualité externe pour les tests qui sont faits dans ce laboratoire?	OUI. 1 NON. 2	→ 823
819	Quel système de contrôle de qualité externe, est utilisé pour les tests qui sont faits dans ce laboratoire? SONDER POUR SAVOIR LE SYSTÈME UTILISÉ. ENCERCLER TOUT CE QUI S'APPLIQUE.	COMITE DE COMPETENCE A INSPECTION EXTERNE/ OBSERVATION DE LA TECHNIQUE. B ECHANTILLONS DE SANG ENVOYES AILLEURS POUR RE-DEPISTAGE. C AUTRE X	
820	Est-ce qu'il y a un document sur les résultats du contrôle de qualité externe?	OUI. 1 NON. 2	→ 823
821	Puis-je voir le rapport ou le document sur les résultats du contrôle de qualité externe?	OBSERVÉ 1 RAPPORTÉ, PAS VU. 2	→ 823
822	QUEL EST LE PLUS RECENT POURCENTAGE D'ERREUR RELEVÉ PAR LE CONTRÔLE DE QUALITE EXTERNE SELON LE RAPPORT.	POURCENTAGE D'ERREUR <input type="text"/> PAS DISPONIBLE. 95	
823	Est-ce qu'on envoie des échantillons de sang en dehors de la structure pour le dépistage du VIH?	OUI. 1 NON. 2	→ 827
824	Pour lequel des tests de dépistage du VIH on envoie des échantillons de sang en dehors de la structure? INSISTER	ELISA/EIA A WESTERN BLOT. B PCR POUR EID. C DEPISTAGE RAPIDE. D AUTRE. X	
825	Est-ce que vous avez un document contenant les résultats des tests de dépistage réalisés en dehors de la structure ?	OUI. 1 NON. 2	→ 827
826	Puis je voir le document contenant les résultats des tests de dépistage réalisés en dehors de la structure ?	OBSERVÉ 1 RAPPORTÉ,PAS VU. 2	

PRECAUTIONS DE BASE

VISITER L'ENDROIT OÙ ON FAIT LE DEPISTAGE DU VIH POUR VOIR S'IL Y A LES ELEMENTS LISTES CI-DESSOUS. POUR CEUX QUE FOR ITEMS THAT YOU DO NOT SEE, ASK YOUR RESPONDENT TO SHOW THEM TO YOU.				
	MESURES DE PRECAUTION DE BASE ET CONDITIONS POUR LA CONSULTATION DES PATIENTS	OBSERVÉ	RAPPORTÉ, PAS VU	PAS DISPONIBLE
01	EAU COURANTE (DU ROBINET, DANS UN SEAU AVEC ROBINET, OU UN PICHET)	1	2	3
02	SAVON POUR LE LAVAGE DES MAINS (PEUT ETRE DU SAVON LIQUIDE)	1	2	3
03	LAVE-MAINS A BASE D'ALCOOL/DISTRIBUTEUR DE SOLUTION HYDRO ALCOOLIQUE	1	2	3
04	POUBELLE (A PEPALE) AVEC COUVERCLE, GARNIE DE SACHET PLASTIQUE	1 06	2	3
05	AUTRE TYPE DE POUBELLE (SANS PEDALE, SANS SACHET PLASTIQUE INTERIEUR)	1	2	3
06	BOITE POUR OBJETS TRANCHANTS ("BOITE DE SECURITE")/OBJET PIQUANT COUPANT TRANCHANT (OPCT)	1	2	3
07	GANTS JETABLES EN LATEX (GANTS D'EXAMEN OU GANTS STERILES)	1	2	3
08	DESINFECTANT [PAR EX., CHLORINE, HIBITANE, ALCOOL]/ ANTISEPTIQUE	1	2	3
09	SERINGUES JETABLES A USAGE UNIQUE OU SERINGUES AUTO-BLOQUANTES	1	2	3
10	MASQUES MEDICAUX	1	2	3
11	BLOUSES	1	2	3
12	PROTEGE-YEUX [LUNETTES DE PROTECTION]	1	2	3
13	NORMES ET PROTOCOLES SUR LES PRECAUTIONS DE BASE	1	2	3

BIOCHIMIE

830	Est-ce qu'on fait n'importe quel type des tests de glycémie dans cette structure?	OUI 1 NON 2	→ 832	
831	Veuillez SVP me dire si: a) Les équipements suivant d'analyse d'analyse de glucose sont utilisés dans cette structure b) L'équipement est disponible, et c) L'équipement est fonctionnel	(a)	(b)	(c)
		UTILISÉ	EQUIPEMENT/TOUS LES ELEMENTS POUR LE TEST SONT DISPONIBLE?	EST-CE QUE L'EQUIPEMENT EST FONCTIONNEL?
		OUI NON	OBSERVÉ RAPPORTÉ, PAS VU PAS DISPONIBLE	OUI NON NSP
01	Glucose	1 → b 2 ↘ 02 ←	1 → c 2 → c 3 ↘ 02 ←	1 2 8
02	Bandelettes de test	1 → b 2 ↘ 832 ←	1 → c 2 → c 3 ↘ 832 ←	1 2 8
832	Est-ce qu'on fait dans cette structure des analyses de la fonction hépatique (tels que l'ALAT & l'ASAT) ou des analyses de la fonction rénale (telles que la créatinine sérique)?	OUI..... 1 NON..... 2	→ 836	
833	Est-ce que cette structure dispose d'un analyseur biochimique sanguin qui permet de faire la créatinine sérique, le TFH et la glycémie (le spectrophotomètre)?	OUI..... 1 NON..... 2	→ 836	
834	Puis-je voir l'analyseur biochimique sanguin (le spectrophotomètre) ?	OBSERVÉ..... 1 RAPPORTÉ, PAS VU..... 2		
835	Est-ce que l'analyseur biochimique sanguin (le spectrophotomètre) est fonctionnel? ACCEPTER UNE REPONSE RAPPORTÉE	OUI..... 1 NON..... 2		
836	Est-ce que dans cette structure on fait n'importe quel tests biochimiques sur les urines utilisant bandelettes et / ou des tests de grossesse?	OUI..... 1 NON..... 2	→ 838	
837	Veuillez SVP me dire si les bandelettes réactives suivantes sont utilisées et sont disponibles aujourd'hui;	(A) UTILISÉ	(B) OBSERVÉ DISPONIBLE	
		OUI NON	OBSERVÉ RAPPORTÉ, PAS VU PAS DISPONIBLE AUJOURD'HUI	
		1 → b 2 ↘ 02 ←	1 2 3	
		1 → b 2 ↘ 03 ←	1 2 3	
03	N'importe quel type de test de grossesse (avec date d'expiration valide)	1 → b 2 ↘ 838 ←	1 2 3	
838	Est-ce que vous avez une fois envoyé des prélèvements de sang ou d'urine en dehors de la structure pour des analyses biochimiques du sang, les tests de fonctions hépatiques (TFH) des analyses d'urines, ou des tests de grossesse?	OUI..... 1 NON..... 2	→ 840	
839	INDIQUER S'IL Y A UN DOCUMENT OBSERVE, CONTENANT LES RESULTATS DES TESTS EFFECTUES EN DEHORS DE LA STRUCTURE	(A) PRELEVEMENT ENVOYÉ HORS DE LA STRUCTURE	(B) DOCUMENT DES RESULTATS DES TESTS OBSERVÉ	
		OUI NON	OUI NON	
		1 → b 2 ↘ 02 ←	1 2	
		1 → b 2 ↘ 03 ←	1 2	
		1 → b 2 ↘ 04 ←	1 2	
04	Test de grossesse	1 → b 2 ↘ 840 ←	1 2	

PARASITOLOGIE/BACTERIOLOGIE

840	Veuillez me dire SVP si: a) Les EQUIPEMENTS suivants sont utilisés dans cette structure b) sont disponible, et c) Les équipements sont fonctionnels	(a)		(b)			(c)						
		EQUIPEMENT EQUIPEMENT/TOUS LES ELEMENTS TEST UTILISÉ POUR LE TEST SONT DISPONIBLE?		EST-CE QUE L'EQUIPEMENT EST FONCTIONNEL?									
		OUI	NON	OBSERVÉ	RAPPORTÉ, PAS VU	PAS DISPONIBLE AUJOURD'HUI	OUI	NON	NSP				
01	MICROSCOPE OPTIQUE	1 → b	2 ↵ 02 ↵	1 → c	2 → c	3 ↵ 02 ↵	1	2	8				
02	MICROSCOPE ELECTRONIQUE	1 → b	2 ↵ 03 ↵	1 → c	2 → c	3 ↵ 03 ↵	1	2	8				
03	REFRIGERATEUR DANS LE LABORATOIRE	1 → b	2 ↵ 04 ↵	1 → c	2 → c	3 ↵ 04 ↵	1	2	8				
04	INCUBATEUR	1 → b	2 ↵ 05 ↵	1 → c	2 → c	3 ↵ 05 ↵	1	2	8				
05	TUBES A ESSAI / EPROUVETTES	1 → b	2 ↵ 06 ↵	1	2	3							
06	CENTRIFUGEUSE POUR LA MICROBIOLOGIE CSF	1 → b	2 ↵ 07 ↵	1 → c	2 → c	3 ↵ 7 ↵	1	2	8				
07	MILIEU DE CULTURE CELLULAIRE	1 → b	2 ↵ 08 ↵	1	2	3							
08	LAME PORTE-OBJETS ET LAMELLES COUVRE-OBJETS	1 → b	2 ↵ 841 ↵	1	2	3							
841	Est-ce qu'on fait ici des tests quelconque sur le PALUDISME, c'est-à-dire dans la structure?			OUI..... 1 NON..... 2					→848				
842	Est-ce que les TDR sont utilisés dans ce service pour diagnostiquer le paludisme?			OUI..... 1 NON..... 2					→847				
843	Puis-je voir un exemplaire du kit de TDR pour le Paludisme? VERIFIEZ POUR VOIR SI AU MOINS UN EST VALIDE.			OBSERVÉ, AU MOINS UN VALIDE..... 1 OBSERVÉ,AUCUN VALIDE..... 2 RAPPORTÉ DISPONIBLE, PAS VU..... 3									
844	OBSERVEZ ET DEMANDER LE TYPE OU LA MARQUE DE DU KIT. TDR DU PALUDISME			L'Ag Fp 1 Autre marque _____ 8 PRECISER									
845	Est-ce que vous posséder d'un manuel de formation, un poster ou d'autre aide pour l'usage de TDR du paludisme?			OUI..... 1 NON..... 2					▶ 847				
846	Puis-je voir le manuel de formation, le poster ou d'autre aide pour l'usage de TDR du paludisme?			OBSERVÉ..... 1 RAPPORTÉ, PAS VU..... 2									
847	Veuillez SVP me dire si: 1) L'un des tests ou équipements suivants sur le paludisme est utilisé dans la structure 2) Tous les éléments nécessaires pour le test sont disponibles	(a)		(b)									
EQUIPEMENT EQUIPEMENT/TOUS LES ELEMENTS TEST UTILISÉ POUR LE TEST SONT DISPONIBLE?													
OUI		NON	OBSERVÉ	RAPPORTÉ, PAS VU	PAS DISPONIBLE AUJOURD'HUI								
01		COLORANT DE GIEMSA	1 → b	2 ↵ 02 ↵	1	2				3			
02		COLORANT DE CHAMP	1 → b	2 ↵ 03 ↵	1	2				3			
03	COLORANT ACRIDINE ORANGE	1 → b	2 ↵ 03A ↵	1	2	3							
03A	COLORANT MAY GRUMWALD	1 → b	2 ↵ 848 ↵	1	2	3							

848	Est-ce qu'on fait la COLORATION DE GRAM dans cette structure?	OUI..... 1 NON..... 2	→ 850			
849	Veuillez SVP me dire si les équipements ou les éléments suivants sont utilisés et sont disponibles aujourd'hui.	EQUIPEMENT/TOUS LES ELEMENTS POUR LE TEST SONT DISPONIBLE?				
		OBSERVÉ	RAPPORTÉ, PAS VU		PAS DISPONIBLE AUJOURD'HUI	
01		Le violet de Crystal or le violet Gentiane	1		2	3
02		Soluté de Lugol	1		2	3
03		Alcool-acetone ou Acetone	1		2	3
04	Colorant vital rouge, fuchsine phéniquée, or autre contre colorant	1	2	3		
850	Est-ce qu'on a une fois envoyé des prélèvements hors de la structure pour une coloration de Gram , une coloration à l'encre de Chine, un test du paludisme ou pour une culture?	OUI..... 1 NON..... 2	→ 852			
851	INDIQUER S'IL Y A UN DOCUMENT OBSERVE CONTENANT LES RESULTATS DES TESTS EFFECTUES EN DEHORS DE LA STRUCTURE	(A) PRELEVEMENT ENVOYÉ HORS DE LA STRUCTURE	(B) DOCUMENT DE RESULTATS DE TEST OBSERVÉ			
		OUI	NON	OUI	NON	
01	Coloration de Gram	1 → b	2] 02 ↓	1	2	
02	Coloration à l'encre de Chine	1 → b	2] 03 ↓	1	2	
03	Test du paludisme	1 → b	2] 04 ↓	1	2	
04	Specimen pour culture	1 → b	2] 852 ↓	1	2	
852	Est-ce qu'on fait l' EXAMEN MICROSCOPIQUE DES SELLES dans cette structure?	OUI..... 1 NON..... 2	→ 854			
853	Veuillez SVP me dire si les éléments suivants sont utilisés et sont disponibles aujourd'hui.	(a)		(b)		
		UTILISÉ		EQUIPEMENT/TOUS LES ELEMENTS POUR LE TEST SONT DISPONIBLE?		
		OUI	NON	OBSERVÉ	RAPPORTÉ, PAS VU	PAS DISPONIBLE AUJOURD'HUI
01		Solution saline (pour la méthode de concentration)	1 → b	2] 02 ↓	1	2
02	Solution saline (pour la microscopie directe)	1 → b	2] 03 ↓	1	2	3
03	Solution d'iode de Lugol	1 → b	2] 854 ↓	1	2	3

SYPHILIS

854	Est-ce qu'on fait ici un quelconque test sur la syphilis , c'est-à-dire dans la structure?	OUI..... 1 NON..... 2	→ 859	
855	Est-ce que dans ce service, on utilise le TDR de la syphilis pour faire le diagnostic de la syphilis?	OUI..... 1 NON..... 2	→ 857	
856	Puis-je voir un exemplaire de TDR de la syphilis? VERIFIEZ POUR VOIR SI AU MOINS UN TDR EST VALIDE	OBSERVÉ, AU MOINS UN VALIDE..... 1 OBSERVÉ, AUCUN VALIDE..... 2 RAPPORTÉ DISPONIBLE, PAS VU..... 3		
857	En plus de TDR de la syphilis, est-ce cette structure fait d'autres tests quelconques sur la syphilis?	OUI..... 1 NON..... 2	→ 859	
858	Veuillez SVP me dire si: a) L'un des tests ou équipements suivants sur la syphilis est utilisé dans la structure b) Tous les éléments nécessaires pour le test sont disponibles c) L'équipement est fonctionnel	(a) TEST FAIT OUI NON	(b) EST-CE TOUS LES ELEMENTS POUR LE TEST SONT DISPONIBLE? OBSERVÉ RAPPORTÉ, PAS VU PAS DISPONIBLE	(c) EST-CE QUE L'EQUIPEMENT EST FONCTIONNEL ? OUI NON NSP
01	VDRL	1 → b 2] 02 ↓	1 2 3	
02	PCR pour ISTs (CTN)	1 → b 2] 03 ↓	1 2 3	
03	Rotateur		1 → c 2 → c 3] 04 ↓	1 2 3
04	RPR (Rapid plasma reagin test)	1 → b 2] 04A ↓	1 2 3] 04A ↓	
04A	TPHA (Treponema Pallidum Hemagglutination Assay)	1 → b 2] 859 ↓	1 2 3] 859 ↓	

CHLAMYDIA

859	Est-ce qu'on fait ici un quelconque test sur le Chlamydia, c'est-à-dire dans la structure?	OUI..... 1 NON..... 2	→ 861	
860	Veuillez SVP me dire si: a) L'un des tests ou équipements suivants sur le Chlamydia est utilisé dans la structure b) Tous les éléments nécessaires pour le test sont disponibles	(a) TEST FAIT OUI NON	(b) EST-CE TOUS LES ELEMENTS POUR LE TEST SONT DISPONIBLE? OBSERVÉ RAPPORTÉ, PAS VU PAS DISPONIBLE	
01	Coloration de Geimsa	1 → b 2] 02 ↓	1 2 3	
02	PCR pour CHLAMYDIA	1 → b 2] 861 ↓	1 2 3	

TUBERCULOSE

861	Est-ce qu'on fait des tests sur la TBC dans cette structure?	OUI..... 1 NON..... 2	→ 865	
862	Veuillez SVP me dire si: 1) L'un des tests ou équipements suivants sur la TBC est utilisé dans la structure 2) Tous les éléments nécessaires pour les tests sont disponibles. 3) Les équipements sont fonctionnels	(a) OUI NON (b) EQUIPEMENT TEST UTILISÉ POUR LE TEST EQUIPEMENT/TOUS LES ELEMENTS SONT DISPONIBLE? OBSERVÉ RAPPORTÉ, PAS VU PAS DISPONIBLE AUJOURD'HUI (c) EST-CE L'EQUIPEMENT EST FONCTIONNEL ? OUI NON NSP		
01	Test de Ziehl-Neelson pour BAAR (bacilles acido-alcoolo-résistants)	1 2 } 05		
02	Carbol Fuchsine (fuchsine phéniquée)	1 → b 2 } 03		
03	Acide sulphurique (concentration 20 - 25%ou acide d'alcool	1 → b 2 } 04		
04	Bleu de méthylène	1 → b 2 } 05		
05	Microscope à fluorescence (MF)	1 → b 2 } 06	1 → c 2 → c 3 } 06	1 2 8
06	Milieu de culture cellulaire (par exemple, système MGIT 960)	1 → b 2 } 07		
07	Salle de biosécurité	1 → b 2 } 863	1 2 3	
863	Est-ce que dans ce service, on utilise le TDR de la TB ?	OUI..... 1 NON..... 2	→ 865	
864	Puis-je voir un exemplaire de TDR de la TBC? VERIFIEZ POUR VOIR SI AU MOINS UN TDR EST VALIDE	OBSERVÉ, AU MOINS UN VALIDE..... 1 OBSERVÉ, AUCUN VALIDE..... 2 RAPPORTÉ DISPONIBLE, PAS VU..... 3		
865	Est-ce qu'il a dans ce service des crachats pour collecter des échantillons de crachat?	OUI..... 1 NON..... 2	→ 867	
866	Puis-je voir un échantillon de crachoir?	OBSERVÉ..... 1 RAPPORTÉ, PAS VU..... 2		
867	Est-ce qu'on envoie des échantillons de crachats en dehors de la structure pour le dépistage de la TB?	OUI..... 1 NON..... 2 NSP..... 8	→ 870	
868	Est-ce qu'il y a un document contenant les résultats des tests de crachat qui ont été effectués ailleurs?	OUI..... 1 NON..... 2	→ 870	
869	Puis-je voir le document contenant les résultats des tests de crachat qui ont été effectués ailleurs?	OBSERVÉ..... 1 RAPPORTÉ, PAS VU..... 2		
870	Est-ce qu'il existe un système de contrôle de qualité (soit interne ou externe) pour les analyses de crachat effectuées dans ce laboratoire?	OUI..... 1 NON..... 2	→ 880	
871	Veuillez me dire SVP quel type de pratique de contrôle de qualité est suivi dans cette structure? SONDER POUR SAVOIR QUEL TYPE DE CONTRÔLE QUALITE EST UTILISE.	CQ INTERNE SEULEMENT..... 01 CQ EXTERNE SEULEMENT..... 02 CQ INTERNE & EXTERNE..... 03 ENVOI DE LAMES POUR LA RELECTURE (CONTRÔLE)..... 04 AUTRE..... 96 (SPECIFIEZ)		
872	Est-ce qu'il y a des documents sur les résultats des procédures de contrôle qualité (interne ou externe)?	OUI..... 1 NON..... 2	→ 880	
873	Est-ce que les documents sont maintenus pour les procédures de CQ interne, les procédures de CQ externe, ou pour les deux procédures de CQ interne et externe?	DOCUMENTS SUR CQI SEULEMENT..... 1 DOCUMENTS SUR CQE SEULEMENT..... 2 DOCUMENTS SUR LES DEUX PROCEDURES DE CQ..... 3		

IMAGERIE DE DIAGNONSTIC

880	Est-ce qu'on fait des diagnostics par radiographie, par les ultrasons ou par tomодensitométrie/tomographie avec ordinateur? SI OUI, DEMANDER A ALLER LÀ OÙ SE TROUVENT LES EQUIPEMENTS ET POSER DES QUESTIONS A LA PERSONNE LA PLUS INFORMEE SUR CE SUJET.	OUI..... 1 NON..... 2	ALLER A LA SECTION SUIVANTE ←				
881	Veuillez SVP me dire : 1) Si l'un des équipements suivants pour la radiographie est utilisé dans cette structure, s'il est disponible aujourd'hui, et 2) S'il est fonctionnel aujourd'hui	(b) EQUIPEMENT UTILISÉ ET DISPONIBLE?	(c) EST-CE QUE L'EQUIPEMENT EST FONCTIONNEL?				
		OBSERVÉ	RAPPORTÉ, PAS VU	PAS DISPONIBLE AUJOURD'HUI	OUI	NON	NSP
01	APPAREIL DE RADIOGRAPHIE	1 → c	2 → c	3 } 02 ↓	1	2	8
02	FILM POUR RADIOGRAPHIE NON PERIME	1 → c	2 → c	3 } 03 ↓	1	2	8
03	MACHINE/SYSTÈME A ULTRASON	1 → c	2 → c	3 } 04 ↓	1	2	8
04	CT SCAN (TOMODENSITOMETRE)	1 → c 2 → c 3 } ALLER A LA SECTION SUIVANTE ↓			1 ↓	2 ↓	8 ↓
REMERCEZ VOTRE REpondANT POUR LE TEMPS CONSACRE ET L'AIDE FOURNIE ET ALLEZ AU SITE DE COLLECTE DE DONNEES SUIVANT.							

SECTION 9: MEDICAMENTS ET PRODUITS

900	VERIFIEZ Q210 EXISTENCE DE STOCKS DE MEDICAMENTS DANS LA STRUCTURE <input type="checkbox"/>	PAS DE STOCKS DE MEDICAMENTS <input type="checkbox"/> ALLER A LA SECTION SUIVANTE ←
-----	--	--

SECTION 9.1: MEDICAMENTS ET MATERIELS GENERAUX

DEMANDER QU'ON VOUS MONTRE L'ENDROIT OU ON STOCKE LES MEDICAMENTS ET AUTRES PRODUITS
 IDENTIFIER LA PERSONNE LA PLUS INFORMEE SUR LE STOCKAGE ET LA GESTION DES MEDICAMENTS ET AUTRES PRODUITS.
 SE PRESENTER, EXPLIQUER LE BUT DE L'ENQUETE ET POSER LES QUESTIONS SUIVANTES.

Je voudrais savoir si les médicaments suivants sont disponibles aujourd'hui dans la structure de santé. Si l'un des médicaments que je vais mentionner est stocker à un autre endroit dans la structure, veuillez me le dire SVP afin que je puisse m'y rendre pour vérifier.

ANTIBIOTIQUES+ANTISEPTIQUES

901	Est-ce que les antibiotiques suivants sont disponibles aujourd'hui dans cette structure de santé? VERIFIER POUR VOIR SI AU MOINS UN EST VALIDE (NON PERIME)	(A) OBSERVÉ DISPONIBLE		(B) NON OBSERVÉ		
		AU MOINS UN VALIDE	DISPONIBLE AUCUN VALIDE	RAPPORTÉ DISPONIBLE PAS VU	NSP/ PAS DISPONIBLE AUJOURD'HUI	JAMAIS ÉTÉ DISPONIBLE
01	AMOXICILLINE COMPRIME/CAPSULE (Infections bactériennes chez les adultes)	1	2	3	4	5
02	AMOXICILLINE SIROP/SUSPENSION (Antibiotique oral pour enfant)	1	2	3	4	5
03	AMOXICILLINE/CLAVULINATE (AUGMENTIN) COMPRIMES (Antibiotiques à large spectre)	1	2	3	4	5
04	AMPICILLINE (POUDRE) INJECTION (Antibiotiques à large spectre)	1	2	3	4	5
05	AZITHROMYCINE COMPRIMES/CAPSULES (antibiotique)	1	2	3	4	5
06	AZITHROMYCINE SIROP/SUSPENSION (antibiotique)	1	2	3	4	5
07	BENZATHINE BENZYL PENICILLINE (POUDRE) POUR INJECTION	1	2	3	4	5
08	CEFEXIME COMPRIMES/CAPSULES (antibiotique)	1	2	3	4	5
09	CEFTRIAXONE INJECTION (Antibiotique injectable)	1	2	3	4	5
10	CIPROFLOXACINE (antibiotique oral de seconde intention)	1	2	3	4	5
11	CO-TRIMOXAZOLE (COMPRIMES) (Antibiotique oral pour adulte)	1	2	3	4	5
12	CO-TRIMOXAZOLE SUSPENSION (Antibiotique Oral pour enfant)	1	2	3	4	5
13	DOXYCYCLINE [Antibiotique à large spectre, comprimés]	1	2	3	4	5
14	ERYTHROMYCINE [Antibiotique à large spectre, comprimés]	1	2	3	4	5
15	ERYTHROMYCINE [suspension buvable]	1	2	3	4	5
16	GENTAMYCINE INJECTION (Antibiotique injectable à large spectre)	1	2	3	4	5
17	METRONIDAZOLE COMPRIMES [antibiotique/amicicide/antiprotozoaire]	1	2	3	4	5
18	METRONIDAZOLE INJECTION	1	2	3	4	5
19	PENICILLINE INJECTION (Antibiotique Injectable à large spectre)	1	2	3	4	5
20	TETRACYCLINE [Antibiotique à large spectre, comprimés]	1	2	3	4	5
21	TETRACYCLINE POMMADE OPHTALMIQUE	1	2	3	4	5
22	AUTRE ANTIBIOTIQUE ET POMMADE OPHTALMIQUE POUR NOUVEAU-NE	1	2	3	4	5
23	AMOXICILLINE DISPERSIBLE COMPRIME (Antibiotique oral pour enfant)	1	2	3	4	5
24	COLLYRE ANTISEPTIQUE POUR NOUVEAU NE	1	2	3	4	5

MEDICAMENTS DEPARASITANTS						
902	Est-ce que les médicaments suivants destinés au traitements des infestations vermineuses sont disponibles aujourd'hui dans la structure? VERIFIER POUR VOIR SI AU MOINS UN EST VALIDE (NON PERIME)	(A) OBSERVÉ DISPONIBLE		(B) NON OBSERVÉ		
		AU MOINS UN VALIDE	DISPONIBLE AUCUN VALIDE	RAPPORTÉ DISPONIBLE PAS VU	NSP / PAS DISPONIBLE AUJOURD'HUI	JAMAIS ÉTÉ DISPONIBLE
01	ALBENDAZOLE	1	2	3	4	5
02	MEBENDAZOLE	1	2	3	4	5

MEDICAMENTS CONTRE LES MALADIES NON TRANSMISSIBLES

903	Est-ce que les médicaments suivants, destinés à la prise en charge des maladies non transmissibles sont disponibles aujourd'hui dans la structure? VERIFIER POUR VOIR SI AU MOINS UN EST VALIDE (NON PERIME)	(A) OBSERVÉ DISPONIBLE		(B) NON OBSERVÉ		
		AU MOINS UN VALIDE	DISPONIBLE AUCUN VALIDE	RAPPORTÉ DISPONIBLE PAS VU	NSP / PAS DISPONIBLE AUJOURD'HUI	JAMAIS ÉTÉ DISPONIBLE
01	AMITRIPTYLINE (Dépression)	1	2	3	4	5
02	AMLODIPINE COMPRIMES (Inhibiteur calcique pour hypertension)	1	2	3	4	5
03	ATENOLOL (Beta-bloquant, Angine/hypertension)	1	2	3	4	5
04	BECLOMETHASONE INHALATEUR	1	2	3	4	5
05	BETAMETHASONE INJECTION	1	2	3	4	5
06	CAPTOPRIL (Vaso-dilatation, hypertension cardiaque)	1	2	3	4	5
07	DEXAMETHASONE INJECTION	1	2	3	4	5
08	DIAZEPAM INJECTION (Anxiété/relaxant musculaire)	1	2	3	4	5
09	ENALAPRIL CAPSULE/COMPRIME (Inhibiteur de l'Enzyme de Conversion)	1	2	3	4	5
10	AUTRE INHIBITEUR DE L'ENZYME DE CONVERSION	1	2	3	4	5
11	EPINEPHRINE INJECTION	1	2	3	4	5
12	FUROSEMIDE (DIURETIQUE)	1	2	3	4	5
13	THIAZIDE DIURETIQUE	1	2	3	4	5
14	GLIBENCLAMIDE (Traitement oral pour les deux types de diabète)	1	2	3	4	5
15	GLUCOSE SOLUTION INJECTABLE	1	2	3	4	5
16	HEPARINE INJECTION	1	2	3	4	5
17	HYDROCORTISONE	1	2	3	4	5
18	INSULINE INJECTIONS [DIABETE]	1	2	3	4	5
19	ISOSORBIDE DINITRATE	1	2	3	4	5
20	METFORMINE COMPRIMES	1	2	3	4	5
21	NIFEDIPINE COMPRIMES/CAPSULES (CCB pour hypertension)	1	2	3	4	5
22	OMEPRAZOLE (Reflux gastro-oesophagien)	1	2	3	4	5
23	PREDNISOLONE	1	2	3	4	5
24	SALBUTAMOL INHALATEUR (Bronchospasme/Asthme chronique)	1	2	3	4	5
25	SIMVASTATINE (Cholestérol élevé)	1	2	3	4	5
*26	ASPIRINE COMPRIMES/ ASPEGIC SACHET NOURRISSON	1	2	3	4	5

MEDICAMENTS ANTI-FONGIQUES

904	Est-ce que les médicaments anti-fongiques suivants sont disponibles aujourd'hui dans la structure? VERIFIER POUR VOIR SI UN AU MOINS EST VALIDE (NON PERIME)	(A) OBSERVÉ DISPONIBLE		(B) NON OBSERVÉ		
		AU MOINS UN VALIDE	DISPONIBLE AUCUN VALIDE	RAPPORTÉ DISPONIBLE PAS VU	NSP / PAS DISPONIBLE AUJOURD'HUI	JAMAIS ÉTÉ DISPONIBLE
01	FLUCONAZOLE					
02	MICONAZOLE (Ovules vaginales)	1	2	3	4	5
03	MICONAZOLE CREME	1	2	3	4	5
04	NYSTATINE (suspension orale)	1	2	3	4	5
05	NYSTATINE OVULE VAGINALE/CREME	1	2	3	4	5

MEDICAMENTS CONTRE LE PALUDISME

905	Est-ce que les médicaments suivants contre le paludisme sont disponibles aujourd'hui dans la structure? VERIFIER POUR VOIR SI UN AU MOINS EST VALIDE (NON PERIMÉ)	(A) OBSERVÉ DISPONIBLE		(B) NON OBSERVÉ		
		AU MOINS UN VALIDE	DISPONIBLE AUCUN VALIDE	RAPPORTÉ DISPONIBLE PAS VU	NSP / PAS DISPONIBLE AUJOURD'HUI	JAMAIS ÉTÉ DISPONIBLE
01	COMBINAISON THERAPEUTIQUE A BASE D'ARTEMISINE Nourisson	1	2	3	4	5
02	COMBINAISON THERAPEUTIQUE A BASE D'ARTEMISINE Petit Enfant	1	2	3	4	5
03	COMBINAISON THERAPEUTIQUE A BASE D'ARTEMISINE Grand Enfant	1	2	3	4	5
04	COMBINAISON THERAPEUTIQUE A BASE D'ARTEMISINE Adulte	1	2	3	4	5
05	FANSIDAR [SULFADOXINE + PYRIMETHAMINE]	1	2	3	4	5
06	QUININE COMPRIMÉS	1	2	3	4	5
07	QUININE INJECTION	1	2	3	4	5
08	ARTESUNATE INJECTABLE	1	2	3	4	5
09	ARTESUNATE SUPPOSITOR RECTOCAPS	1	2	3	4	5
10	AUTRE MEDICAMENT CONTRE LE PALUDISME	1	2	3	4	5

SANTE MATERNELLE ET INFANTILE

906	Est-ce que les médicaments pour la santé maternelle suivants sont disponibles aujourd'hui dans la structure? VERIFIER POUR VOIR SI AU MOINS UN EST VALIDE (NON PERIMÉ)	(A) OBSERVÉ DISPONIBLE		(B) NON OBSERVÉ		
		AU MOINS UN VALIDE	DISPONIBLE AUCUN VALIDE	RAPPORTÉ DISPONIBLE PAS VU	NSP / PAS DISPONIBLE AUJOURD'HUI	JAMAIS ÉTÉ DISPONIBLE
01	CALCIUM GLUCONATE INJECTION	1	2	3	4	5
02	ACIDE FOLIQUE COMPRIMES	1	2	3	4	5
03	COMPRIMES DE FER	1	2	3	4	5
04	COMPRIMES COMBINES FER + ACIDE FOLIQUE	1	2	3	4	5
05	MAGNESIUM SUPHATE INJECTION	1	2	3	4	5
06	MISOPROSTOL COMPRIMES/CAPSULES	1	2	3	4	5
07	OXYTOCINE OU AUTRE UTEROTONIQUE INJECTABLE	1	2	3	4	5
08	VACCIN ANTITETANIQUE	1	2	3	4	5
09	SELS DE REHYDRATION ORALE (SRO) SACHETS	1	2	3	4	5
10	VITAMINE A CAPSULES	1	2	3	4	5
11	ZINC COMPRIMES	1	2	3	4	5

SOLUTES INTRAVEINEUX

907	Est-ce que les liquides intraveineux suivants sont disponibles aujourd'hui dans la structure? VERIFIER POUR VOIR SI AU MOINS UN EST VALIDE (NON PERIME)	(A) OBSERVÉ DISPONIBLE		(B) NON OBSERVÉ		
		AU MOINS UN VALIDE	DISPONIBLE AUCUN VALIDE	RAPPORTÉ DISPONIBLE PAS VU	NSP/ PAS DISPONIBLE AUJOURD'HUI	JAMAIS ÉTÉ DISPONIBLE
01	SALINE NORMALE/ SOLUTION INJECTABLE SODIUM CHLORIDE	1	2	3	4	5
02	SOLUTION DE RINGER LACTATE	1	2	3	4	5
03	5% DEXTROSE - SALINE NORMALE	1	2	3	4	5

MEDICAMENTS ANTALGIQUES ET ANTIPYRETIQUES

908	Est-ce que les AUTRES médicaments suivants sont disponibles aujourd'hui dans la structure ? VERIFIER POUR VOIR SI AU MOINS UN EST VALIDE (NON PERIME)	(A) OBSERVÉ DISPONIBLE		(B) NON OBSERVÉ		
		AU MOINS UN VALIDE	DISPONIBLE AUCUN VALIDE	RAPPORTÉ DISPONIBLE PAS VU	NSP/ PAS DISPONIBLE AUJOURD'HUI	JAMAIS ÉTÉ DISPONIBLE
01	DICLOFENAC COMPRIMES (Médicament oral pour forte douleur)	1	2	3	4	5
02	PARACETAMOL COMPRIMES	1	2	3	4	5
03	PARACETAMOL SIROP	1	2	3	4	5

CONDITIONS DE STOCKAGE: ANTIBIOTIQUES & MEDICAMENTS GENERAUX

909	OBSERVER L'ENDROIT OÙ LES MEDICAMENTS QUI ÉTÉ EVALUÉS SONT STOCKÉS ET INDIQUER L'EXISTENCE (OU L'ABSENCE)DE CHACUNE DES CONDITIONS DE STOCKAGE SUIVANTES.	OUI	NON
01	EST-CE QUE LES MEDICAMENTS SONT AU-DESSUS DU SOL (ETAGERE, PALLETTE...)?	1	2
02	EST-CE QUE LES MEDICAMENTS SONT A L'ABRI DE L'HUMIDITE?	1	2
03	EST-CE QUE LES MEDICAMENTS SONT A L'ABRI DU SOLEIL?	1	2
04	EST-CE QUE LA PIECE EST SANS TRACE DE LA PRESENCE DE RONGEURS (CHAUVE-SOURIS, RATS) OU ANIMAUX NUISIBLES (CAFARDS, ETC)?	1	2
05	EST-CE QUE LA PIECE DE STOCKAGE EST BIEN AÉRÉÉ?	1	2
910	EST-CE QUE LES MEDICAMENTS SONT ENTREPOSES SELON LA DATE D'EXPIRATION ("le premier a etre perimé", "le premier a sortir")?	OUI, TOUS LES MEDICAMENTS.1 OUI, SEULEMENT QUELQUES MEDICAMENTS. 2 NON. 3	
911	Quel est le système utilisé dans cette structure pour gérer la quantité de médicaments reçue, la quantité prescrite et la quantité restante aujourd'hui? DEMANDER A VOIR LE SYSTÈME ET ENREGISTRER CE QUI EST OBSERVÉAUTRE SYSTÈME _____ (SPECIFIER)	SYSTÈME INFORMATISÉ MIS A JOUR QUOTIENNEMENT . 1 REGISTRE DE STOCKS MIS A JOUR QUOTIENNEMENT.. 2 SYSTÈME INFORMATISÉ PAS MIS A JOUR QUOTIDIENNEMENT, MAIS EXISTENCE D'UN REGISTRE POUR LES VACCINS DISTRIBUÉS. 3 REGISTRE DE STOCKS PAS MIS A JOUR QUOTIDIENNEMENT, MAIS EXISTENCE D'UN REGISTRE POUR LES MEDICAMENTS DISTRIBUÉS. 4 _____ 6	

MATERIELS

912	Est-ce que les matériels suivants sont disponibles aujourd'hui dans la structure?	OBSERVÉ	RAPPORTÉ, PAS VU	PAS DISPONIBLE
01	SERINGUES JETABLES AVEC AIGUILLES JETABLES OU SERINGUES AUTO-DESTRUCTIBLES	1	2	3
02	KIT POUR PERFUSION INTRAVEINEUSE	1	2	3
03	CATHETER POUR PERFUSION INTRAVEINEUSE	1	2	3
04	GANTS EN LATEX	1	2	3
05	LAVE-MAINS A BASE D'ALCOOL	1	2	3
06	SAVON POUR LAVAGE DES MAINS	1	2	3
07	SOLUTION ANTISEPTIQUE	1	2	3
08	MOUSTIQUAIRES IMPREGNEES	1	2	3

SECTION 9.2: PRODUITS CONTRACEPTIFS

920	VERIFIEZ Q212	PRODUITS CONTRACEPTIFS STOCKÉS DANS LE SERVICE DE PF OU PAS STOCKÉS DU TOUT DANS CETTE STRUCTURE (REPOSE 1 OU 3 ENGERCLÉ)																																																																								
	PRODUITS CONTRACEPTIFS STOCKÉS DANS UN LIEU COMMUN AVEC D'AUTRES MEDICAMENTS (RESPONSE 2 ENGERCLÉ) <input type="checkbox"/>	ALLER A LA SECTION SUIVANTE ←																																																																								
921	Est-ce que les PRODUITS CONTRACEPTIFS suivants sont disponibles aujourd'hui dans la structure? VERIFIER POUR VOIR SI AU MOINS UN EST VALIDE (NON PERIMÉ)	<table border="1" style="width: 100%; border-collapse: collapse;"> <thead> <tr> <th style="width: 15%;"></th> <th colspan="2" style="text-align: center;">(A) OBSERVÉ DISPONIBLE</th> <th colspan="3" style="text-align: center;">(B) NON OBSERVÉ</th> </tr> <tr> <td></td> <td style="text-align: center;">AU MOINS UN VALIDE</td> <td style="text-align: center;">DISPONIBLE AUCUN VALIDE</td> <td style="text-align: center;">RAPPORTE DISPONIBLE PAS VU</td> <td style="text-align: center;">NSP/ PAS DISPONIBLE AUJOURD'HUI</td> <td style="text-align: center;">JAMAIS ÉTÉ DISPONIBLE</td> </tr> </thead> <tbody> <tr> <td>01</td> <td style="text-align: center;">1</td> <td style="text-align: center;">2</td> <td style="text-align: center;">3</td> <td style="text-align: center;">4</td> <td style="text-align: center;">5</td> </tr> <tr> <td>02</td> <td style="text-align: center;">1</td> <td style="text-align: center;">2</td> <td style="text-align: center;">3</td> <td style="text-align: center;">4</td> <td style="text-align: center;">5</td> </tr> <tr> <td>03</td> <td style="text-align: center;">1</td> <td style="text-align: center;">2</td> <td style="text-align: center;">3</td> <td style="text-align: center;">4</td> <td style="text-align: center;">5</td> </tr> <tr> <td>04</td> <td style="text-align: center;">1</td> <td style="text-align: center;">2</td> <td style="text-align: center;">3</td> <td style="text-align: center;">4</td> <td style="text-align: center;">5</td> </tr> <tr> <td>05</td> <td style="text-align: center;">1</td> <td style="text-align: center;">2</td> <td style="text-align: center;">3</td> <td style="text-align: center;">4</td> <td style="text-align: center;">5</td> </tr> <tr> <td>06</td> <td style="text-align: center;">1</td> <td style="text-align: center;">2</td> <td style="text-align: center;">3</td> <td style="text-align: center;">4</td> <td style="text-align: center;">5</td> </tr> <tr> <td>07</td> <td style="text-align: center;">1</td> <td style="text-align: center;">2</td> <td style="text-align: center;">3</td> <td style="text-align: center;">4</td> <td style="text-align: center;">5</td> </tr> <tr> <td>08</td> <td style="text-align: center;">1</td> <td style="text-align: center;">2</td> <td style="text-align: center;">3</td> <td style="text-align: center;">4</td> <td style="text-align: center;">5</td> </tr> <tr> <td>09</td> <td style="text-align: center;">1</td> <td style="text-align: center;">2</td> <td style="text-align: center;">3</td> <td style="text-align: center;">4</td> <td style="text-align: center;">5</td> </tr> <tr> <td>10</td> <td style="text-align: center;">1</td> <td style="text-align: center;">2</td> <td style="text-align: center;">3</td> <td style="text-align: center;">4</td> <td style="text-align: center;">5</td> </tr> </tbody> </table>		(A) OBSERVÉ DISPONIBLE		(B) NON OBSERVÉ				AU MOINS UN VALIDE	DISPONIBLE AUCUN VALIDE	RAPPORTE DISPONIBLE PAS VU	NSP/ PAS DISPONIBLE AUJOURD'HUI	JAMAIS ÉTÉ DISPONIBLE	01	1	2	3	4	5	02	1	2	3	4	5	03	1	2	3	4	5	04	1	2	3	4	5	05	1	2	3	4	5	06	1	2	3	4	5	07	1	2	3	4	5	08	1	2	3	4	5	09	1	2	3	4	5	10	1	2	3	4	5
	(A) OBSERVÉ DISPONIBLE		(B) NON OBSERVÉ																																																																							
	AU MOINS UN VALIDE	DISPONIBLE AUCUN VALIDE	RAPPORTE DISPONIBLE PAS VU	NSP/ PAS DISPONIBLE AUJOURD'HUI	JAMAIS ÉTÉ DISPONIBLE																																																																					
01	1	2	3	4	5																																																																					
02	1	2	3	4	5																																																																					
03	1	2	3	4	5																																																																					
04	1	2	3	4	5																																																																					
05	1	2	3	4	5																																																																					
06	1	2	3	4	5																																																																					
07	1	2	3	4	5																																																																					
08	1	2	3	4	5																																																																					
09	1	2	3	4	5																																																																					
10	1	2	3	4	5																																																																					

CONDITIONS DE STOCKAGE DES PRODUITS CONTRACEPTIFS

922	OBSERVER L'ENDROIT OU LES PRODUITS CONTRACEPTIFS SONT STOCKES ET INDIQUER L'EXISTENCE (OU L'ABSENCE) DE CHACUNE DES CONDITIONS DE STOCKAGE SUIVANTES	OUI	NON												
01	EST-CE QUE LES PRODUITS SONT AU-DESSUS DU SOL (ETAGERE, PALLETTE)?	1	2												
02	EST-CE QUE LES PRODUITS SONT A L'ABRI DE L'HUMIDITE?	1	2												
03	EST-CE QUE LES PRODUITS SONT A L'ABRI DE LA CHALEUR?	1	2												
04	EST-CE QUE LA PIECE EST SANS TRACE DE LA PRESENCE DE RONGEURS (CHAUVE-SOURIS, RATS) OU ANIMAUX NUISIBLES (CAFARDS, ETC)?	1	2												
05	EST-CE QUE LA PIÈCE EST BIEN AÉRÉÉ?	1	2												
923	EST-CE QUE LES PRODUITS CONTRACEPTIFS SONT ENTREPOSES SELON LA DATE D'EXPIRATION ("le premier a etre perimé", le premier a sortir)?	<table style="width: 100%; border-collapse: collapse;"> <tr> <td>OUI, TOUS LES PRODUITS.</td> <td style="text-align: right;">1</td> </tr> <tr> <td>NON, PAS TOUS LES PRODUITS.</td> <td style="text-align: right;">2</td> </tr> <tr> <td>NON.</td> <td style="text-align: right;">3</td> </tr> </table>		OUI, TOUS LES PRODUITS.	1	NON, PAS TOUS LES PRODUITS.	2	NON.	3						
OUI, TOUS LES PRODUITS.	1														
NON, PAS TOUS LES PRODUITS.	2														
NON.	3														
924	Quel est le système mis en place dans cette structure pour gérer les quantités de produits contraceptifs reçues, les quantités distribuées, et les quantités restantes aujourd'hui?	<table style="width: 100%; border-collapse: collapse;"> <tr> <td>SYSTÈME INFORMATISÉ MIS À JOUR QUOTIDIENNEM</td> <td style="text-align: right;">1</td> </tr> <tr> <td>REGISTRE D'INVENTAIRE/DE STOCK MIS A JOUR QUO2</td> <td style="text-align: right;">2</td> </tr> <tr> <td>SYSTÈME INFORMATISÉ PAS MIS À JOUR QUOTIDIENNEM, MAIS EXISTENCE D'UN REGISTRE POUR LES PRODUITS DISTRIBUES.....</td> <td style="text-align: right;">3</td> </tr> <tr> <td>REGISTRE D'INVENTAIRE/DE STOCK PAS MIS À JOUR QUOTIDIENNEM, MAIS EXISTENCE D'UN REGISTRE POUR LES PRODUITS DISTRIBUES.....</td> <td style="text-align: right;">4</td> </tr> <tr> <td>DEMANDER A VOIR LE SYSTÈME ET ENREGISTRER CE QUI EST OBSERVEAUTRE SYSTÈME _____</td> <td style="text-align: right;">6</td> </tr> <tr> <td style="text-align: center;">(SPECIFIER)</td> <td></td> </tr> </table>		SYSTÈME INFORMATISÉ MIS À JOUR QUOTIDIENNEM	1	REGISTRE D'INVENTAIRE/DE STOCK MIS A JOUR QUO2	2	SYSTÈME INFORMATISÉ PAS MIS À JOUR QUOTIDIENNEM, MAIS EXISTENCE D'UN REGISTRE POUR LES PRODUITS DISTRIBUES.....	3	REGISTRE D'INVENTAIRE/DE STOCK PAS MIS À JOUR QUOTIDIENNEM, MAIS EXISTENCE D'UN REGISTRE POUR LES PRODUITS DISTRIBUES.....	4	DEMANDER A VOIR LE SYSTÈME ET ENREGISTRER CE QUI EST OBSERVEAUTRE SYSTÈME _____	6	(SPECIFIER)	
SYSTÈME INFORMATISÉ MIS À JOUR QUOTIDIENNEM	1														
REGISTRE D'INVENTAIRE/DE STOCK MIS A JOUR QUO2	2														
SYSTÈME INFORMATISÉ PAS MIS À JOUR QUOTIDIENNEM, MAIS EXISTENCE D'UN REGISTRE POUR LES PRODUITS DISTRIBUES.....	3														
REGISTRE D'INVENTAIRE/DE STOCK PAS MIS À JOUR QUOTIDIENNEM, MAIS EXISTENCE D'UN REGISTRE POUR LES PRODUITS DISTRIBUES.....	4														
DEMANDER A VOIR LE SYSTÈME ET ENREGISTRER CE QUI EST OBSERVEAUTRE SYSTÈME _____	6														
(SPECIFIER)															
925	L'INTERVIEW A PRESENTEMENT LIEU DANS LA PHARMACIE <input type="checkbox"/>	L'INTERVIEW A PRESENTEMENT LIEU DANS LE SERVICE DE PF <input type="checkbox"/>													
	ALLEZ AU SITE DE COLLECTE DE DONNÉES SUIVANT. ←	REMERCEZ VOTRE REpondant DANS LE SERVICE DE PF ET ALLEZ AU SITE DE COLLECTE DE DONNEES SUIVANT. ←													

SECTION 9.3: MEDICAMENTS ANTI-TUBERCULEUX

930	VERIFIEZ Q214 ANTITUBERCULEUX STOCKÉS DANS UN LIEU COMMUN AVEC D'AUTRES MEDICAMENTS (RESPONSE 2 ENCERCLÉ) <input type="checkbox"/>	ANTITUBERCULEUX STOCKÉS DANS LE SERVICE OU PAS DU TOUT STOCKÉS DANS LA STRUCTURE (RESPONSE 1 OU 3 ENCERCLÉ) <input type="checkbox"/> ALLER A LA SECTION SUIVANTE ←												
931	Est-ce que les antituberculeux suivants sont disponibles aujourd'hui dans la structure? VERIFIER POUR VOIR SI AU MOINS UN EST VALIDE (NON PERIMÉ)	<table border="1" style="width: 100%; border-collapse: collapse;"> <tr> <th style="width: 50%;">(A) OBSERVÉ DISPONIBLE</th> <th colspan="5">(B) NON OBSERVÉ</th> </tr> <tr> <th style="width: 15%;">AU MOINS UN VALIDE</th> <th style="width: 15%;">DISPONIBLE AUCUN VALIDE</th> <th style="width: 15%;">RAPPORTÉ DISPONIBLE PAS VU</th> <th style="width: 15%;">NSP/ PAS DISPONIBLE AUJOURD'HUI</th> <th style="width: 15%;">JAMAIS ÉTÉ DISPONIBLE</th> <th style="width: 15%;"></th> </tr> </table>	(A) OBSERVÉ DISPONIBLE	(B) NON OBSERVÉ					AU MOINS UN VALIDE	DISPONIBLE AUCUN VALIDE	RAPPORTÉ DISPONIBLE PAS VU	NSP/ PAS DISPONIBLE AUJOURD'HUI	JAMAIS ÉTÉ DISPONIBLE	
(A) OBSERVÉ DISPONIBLE	(B) NON OBSERVÉ													
AU MOINS UN VALIDE	DISPONIBLE AUCUN VALIDE	RAPPORTÉ DISPONIBLE PAS VU	NSP/ PAS DISPONIBLE AUJOURD'HUI	JAMAIS ÉTÉ DISPONIBLE										
01	ETHAMBUTOL COMPRIMES	1 2 3 4 5												
02	ISONIAZIDE COMPRIMES	1 2 3 4 5												
03	PYRAZINAMIDE	1 2 3 4 5												
04	RIFAMPICINE	1 2 3 4 5												
05	ISONIAZIDE + RIFAMPICINE	1 2 3 4 5												
06	ISONIAZIDE + ETHAMBUTOL (EH) (2FDC)	1 2 3 4 5												
07	ISONIAZIDE + RIFAMPICINE + PYRAZINAMIDE (RHZ) (3FDC)	1 2 3 4 5												
08	ISONIAZIDE + RIFAMPICINE + ETHAMBUTOL (RHE) (3FDC)	1 2 3 4 5												
09	ISONIAZIDE + RIFAMPICINE + PYRAZINAMIDE + ETHAMBUTOL (4FDC)	1 2 3 4 5												
10	STREPTOMYCINE INJECTABLE	1 2 3 4 5												

CONDITIONS DE STOCKAGE DES ANTITUBERCULEUX

932	OBSERVER L'ENDROIT OU LES ANTITUBERCULEUX SONT STOCKES ET INDIQUER L'EXISTENCE (OU L'ABSENCE) DE CHACUNE DES CONDITIONS DE STOCKAGE SUIVANTES.	OUI	NON
01	EST-CE QUE LES MEDICAMENTS SONT A L'ETAGERE ?	1	2
02	EST-CE QUE LES MEDICAMENTS SONT A L'ABRI DE L'HUMIDITÉ?	1	2
03	EST-CE QUE LES MEDICAMENTS SONT A L'ABRI DE LA CHALEUR?	1	2
04	EST-CE QUE LA PIECE EST SANS TRACE DE LA PRESENCE DE RONGEURS (CHAUVE-SOURIS, RATS) OU ANIMAUX NUISIBLES (CAFARDS, ETC)?	1	2
05	EST-CE QUE LA PIÈCE EST BIEN AÉRÉE?	1	2
933	EST-CE QUE LES MEDICAMENTS SONT ENTREPOSES SELON LA DATE D'EXPIRATION ("le premier a être périmé", "le premier a sortir")?	OUI, TOUS LES MEDICAMENTS. 1 OUI, SEULEMENT QUELQUES MEDICAMENTS 2 NON. 3	
934	Quel est le système utilisé dans cette structure pour gérer la quantité de médicaments reçue, la quantité prescrite et la quantité restante aujourd'hui? DEMANDER A VOIR LE SYSTÈME ET ENREGISTRER CE QUI EST OBSERVÉ/AUTRE SYSTÈME _____ (SPECIFIER)	SYSTÈME INFORMATISÉ MIS À JOUR QUOTIDIENNEMENT 1 REGISTRE DE STOCK MIS À JOUR QUOTIDIENNEMENT.. 2 SYSTÈME INFORMATISÉ PAS MIS À JOUR QUOTIDIENNEMENT, MAIS EXISTENCE D'UN REGISTRE POUR LES VACCINS DISTRIBUÉS. 3 REGISTRE DE STOCK PAS MIS À JOUR QUOTIDIENNEMENT, MAIS EXISTENCE D'UN REGISTRE POUR LES MEDICAMENTS DISTRIBUÉS. 4 AUTRE SYSTÈME _____ 6	
935	L' INTERVIEW A PRESENTEMENT LIEU DANS LA PHARMACIE <input type="checkbox"/> ALLEZ AU SITE DE COLLECTE DE DONNÉES SUIVANT. ←	L' INTERVIEW A PRESENTEMENT LIEU DANS LE SERVICE DE TBC <input type="checkbox"/> REMERCEZ VOTRE REpondant DANS LE SERVICE DE TBC ET ALLEZ AU SITE DE COLLECTE DE DONNEES SUIVANT. ←	

SECTION 9.4: MEDICAMENTS ANTIRETROVIRAUX

940	VERIFIEZ Q216 ARV POUR LE TRAITEMENT DU VIH/SIDA STOCKÉS DANS UN LIEU COMMUN AVEC D'AUTRES MEDICAMENTS (RESPONSE 2 ENCERCLÉ)	ARV POUR LE TRAITEMENT DU VIH/SIDA STOCKÉS DANS LE SERVICE OU PAS DU TOUT STOCKÉS DANS LA STRUCTURE (REPOSNE 1 OU 3 ENCERCLÉ) ALLER A LA SECTION SUIVANTE					
941	Est-ce que les ARV suivants, destinés au traitement de première ligne pour les adultes sont disponibles aujourd'hui dans cette structure? VERIFIER POUR VOIR SI AU MOINS UN EST VALIDE (NON PERIMÉ)	(A) OBSERVÉ DISPONIBLE	(B) NON OBSERVÉ				
		AU MOINS UN VALIDE	DISPONIBLE AUCUN VALIDE	RAPPORTÉ DISPONIBLE PAS VU	NSP / PAS DISPONIBLE AUJOURD'HUI	JAMAIS ÉTÉ DISPONIBLE	
	01	TENOFOVIR+LAMIVUDINE+EFFAVIRENZ(300/300/600) COMPRIMES ou TENOFOVIR+EMTRICITABINE+EFFAVIRENZ(300/200/600)CP	1	2	3	4	5
	02	ZIDOVUDINE +LAMIVUDINE+NEVIRAPINE(300/150/200)CP	1	2	3	4	5
	03	TENOFOVIR+LAMIVUDINE(300/300) OU TENOFOVIR+EMTRICITABINE(300/200)CP	1	2	3	4	5
	04	ZIDOVUDINE+LAMIVUDINE(300/150)CP	1	2	3	4	5
	05	LOPINAVIR/RITONAVIR(200/50)	1	2	3	4	5
942	Est-ce que les ARV suivants, destinés au traitement de première ligne pour les enfants sont disponibles aujourd'hui dans cette structure? VERIFIER POUR VOIR SI AU MOINS UN EST VALIDE (NON PERIMÉ)	(A) OBSERVÉ DISPONIBLE	(B) NON OBSERVÉ				
		AU MOINS UN VALIDE	DISPONIBLE AUCUN VALIDE	RAPPORTÉ DISPONIBLE PAS VU	NSP / PAS DISPONIBLE AUJOURD'HUI	JAMAIS ÉTÉ DISPONIBLE	
	01	ZIDOVUDINE+LAMIVUDINE+NEVIRAPINE (60/30/50)COMPRIMES DISPERSIBLES	1	2	3	4	5
	02	ABACAVIR+LAMIVUDINE(60/30) cp	1	2	3	4	5
	03	EFFAVIRENZ 200 mg CP	1	2	3	4	5
	04	LOPINAVIR/RITONAVIR(100/25) CP OU(80/20) SIROP	1	2	3	4	5
	05	NEVIRAPINE(50)CP	1	2	3	4	5
	06	EFFAVIRENZ(100) SIROP	1	2	3	4	5
07	EFFAVIRENZ(100) CP	1	2	3	4	5	
943	Est-ce que les ARV suivants, destinés au traitement de deuxième ligne pour adultes sont disponibles aujourd'hui dans cette structure? VERIFIER POUR VOIR SI AU MOINS UN EST VALIDE (NON PERIMÉ)	(A) OBSERVÉ DISPONIBLE	(B) NON OBSERVÉ				
		AU MOINS UN VALIDE	DISPONIBLE AUCUN VALIDE	RAPPORTÉ DISPONIBLE PAS VU	NSP / PAS DISPONIBLE AUJOURD'HUI	JAMAIS ÉTÉ DISPONIBLE	
01	LOPINAVIR (LPV)/RITONAVIR(200/50)CP	1	2	3	4	5	

02	ABACAVIR+LAMIVUDINE(600/300)CP	1	2	3	4	5
03	ATAZANAVIR+RITONAVIR(300/100)CP	1	2	3	4	5
04	ZIDOVUDINE+LAMIVUDINE(300/150) CP	1	2	3	4	5
05	TENOFOVIR+LAMIVUDINE(300/300) OU TENOFOVIR+EMTRICITABINE(300/200) CP	1	2	3	4	5
944	Est-ce que les les ARV suivants, du type Inhibiteur de Fusion ou ARV Combinés sont disponibles aujourd'hui dans la structure?	(A) OBSERVÉ DISPONIBLE		(B) NON OBSERVÉ		
	VERIFIER POUR VOIR SI AU MOINS UN EST VALIDE (NON PERIMÉ)	AU MOINS UN VALIDE	DISPONIBLE AUCUN VALIDE	RAPPORTÉ DISPONIBLE PAS VU	NSP / PAS DISPONIBLE AUJOURD'HUI	JAMAIS ÉTÉ DISPONIBLE
01	ENFUVIRDITE (T-20)	1	2	3	4	5
02	STAVUDINE + LAMIVUDINE [D4T + 3TC]	1	2	3	4	5
03	STAVUDINE + LAMIVUDINE + NEVIRAPINE [D4T + 3TC + NVP]	1	2	3	4	5
04	ZIDOVUDINE + LAMIVUDINE [AZT + 3TC]	1	2	3	4	5
05	ZIDOVUDINE + LAMIVUDINE + ABACAVIR [AZT + 3TC + ABC]	1	2	3	4	5
06	ZIDOVUDINE + LAMIVUDINE + NEVIRAPINE [AZT + 3TC + NVP]	1	2	3	4	5
07	TENOFOVIR + EMTRICITABINE [TDF + FTC]	1	2	3	4	5
08	TENOFOVIR + LAMIVUDINE [TDF + 3TC]	1	2	3	4	5
09	TENOFOVIR + LAMIVUDINE + EFAVIRENZ [TDF + 3TC + EFV]	1	2	3	4	5
10	TENOFOVIR + EMTRICITABINE + EFAVIRENZ [TDF + FTC + EFV]	1	2	3	4	5

CONDITIONS DE STOCKAGE DES ARV

945	OBSERVER L'ENDROIT OU LES ARV SONT STOCKES ET INDIQUER L'EXISTENCE (OU L'ABSENCE) DE CHACUNE DES CONDITIONS DE STOCKAGE SUIVANTES.	OUI	NON
01	EST-CE QUE LES ARV SONT AU DESSUS DU SOL (ETAGERE/ARMOIRES)?	1	2
02	EST-CE QUE LES ARV SONT A L'ABRI DE L'HUMIDITE	1	2
03	EST-CE QUE LES ARV SONT A L'ABRI DE LA CHALEUR?	1	2
04	EST-CE QUE LA PIECE EST SANS TRACE DE LA PRESENCE DE RONGEURS (CHAUVE-SOURIS, RATS) OU ANIMAUX NUISIBLES (CAFARDS, ETC)?	1	2
05	EST-CE QUE LA PIÈCE EST BIEN AÉRÉE?	1	2
946	EST-CE QUE LES ARV SONT ENTREPOSES SELON LA DATE D'EXPIRATIO ("le premier a etre perimé", "le premier a sortir")?	OUI, TOUS LES MEDICAMENTS. 1 OUI, SEULEMENT QUELQUES MEDICAMENTS. 2 NON. 3	
947	Quel est le système utilisé dans cette structure pour gérer la quantité d'ARV reçue, la quantité distribuée et la quantité restante aujourd'hui? DEMANDER A VOIR LE SYSTÈME ET ENREGISTRER CE QUI EST OBSERVÉ	SYSTÈME INFORMATISÉ MIS À JOUR QUOTIDIENNEMENT 1 FICHES DE STOCK MIS A JOUR QUOTIDIENNEMENT. 2 SYSTÈME INFORMATISÉ PAS MIS À JOUR QUOTIDIENNEMENT, MAIS EXISTENCE D'UN REGISTRE DES ARV DISTRIBUÉS. 3 FICHE DE STOCK PAS MIS À JOUR QUOTIDIENNEMENT, MAIS EXISTENCE D'UNE FICHE POUR LES ARV DISTRIBUÉS. 4 AUTRE SYSTÈME _____ 6 (SPECIFIER)	
948	L'INTERVIEW A PRESENTEMENT LIEU DANS LA PHARMACIE <input type="checkbox"/> ALLEZ AU SITE DE COLLECTE DE DONNÉES SUIVANT. ←	L'INTERVIEW A PRESENTEMENT LIEU DANS LE SERVICE DE ARV <input type="checkbox"/> REMERCIER VOTRE REpondant DANS LE SERVICE DE ARV ET ALLEZ AU SITE DE COLLECTE DE DONNEES SUIVANT. ←	
REMERCIER VOTRE REpondant POUR LE TEMPS CONSACRE ET L'AIDE FOURNIE ET ALLEZ AU SITE DE COLLECTE DE DE DONNEES SUIVANT.			

MODULE 3: DISPONIBILITE DES SERVICES SPECIFIQUES

SERVICES DE SANTE INFANTILE

SECTION 10: VACCINATION DES ENFANTS

1000	VERIFIEZ Q102.01 SERVICE DE VACCINATION DES ENFANTS DISPONIBLE	PAS DE SERVICE DE VACCINATION DES ENFANTS	
DEMANDER QU'ON VOUS MONTRE LE PRINCIPAL ENDROIT OÙ LES SERVICES DE VACCINATION INFANTILE SONT FOURNIS DAN LA STRUCTURE. IDENTIFIER LA PERSONNE LA PLUS INFORMEE SUR LES SERVICES DE VACCINATION INFANTILE SE PRESENTER, EXPLIQUER LE BUT DE L'ENQUÊTE ET POSER LES QUESTIONS SUIVANTES.			
1001	Je voudrais maintenant vous poser des questions spécifiquement sur les services de vaccination pour les enfants de mo de 5 ans. Pour chacun des services suivants, veuillez me dire si le service est offert par votre structure, et si oui, combie de jours par mois ce service est-il dispensé dans la structure, <i>et combien de</i> de jours par mois dans la communauté.		
	SERVICE DE VACCINATION INFANTILE (UTILISER LE MOIS DE 4 SEMAINES POUR CALCULER LE # DE JOURS)	(a) # DE JOURS PAR MOIS SERVICE EST FOURNI DANS LA STRUCTURE	(b) # DE JOURS PAR MOIS SERVICE EST FOURNI DANS LA COMMUNAUTE
01	Vaccination Pentavalent (DTC+Hib+HepB)	# DE JOURS 00=PAS DE SERVICES	# DE JOURS 00=PAS DE SERVICES
02	Vaccination Polio	# DE JOURS 00=PAS DE SERVICES	# DE JOURS 00=PAS DE SERVICES
03	Vaccination BCG	# DE JOURS 00=PAS DE SERVICES	# DE JOURS 00=PAS DE SERVICES
*4	Vaccination Fievre Jaune	# DE JOURS 00=PAS DE SERVICES	# DE JOURS 00=PAS DE SERVICES
*5	Vaccin Polio Inactive (VPI INJECTABLE)	# DE JOURS 00=PAS DE SERVICES	# DE JOURS 00=PAS DE SERVICES
*6	Vaccination au ROTAVIRUS	# DE JOURS 00=PAS DE SERVICES	# DE JOURS 00=PAS DE SERVICES
*7	Vaccination a l'hepatite B	# DE JOURS 00=PAS DE SERVICES	# DE JOURS 00=PAS DE SERVICES
*8	Vaccination au Pneumococque (PCV 13)	# DE JOURS 00=PAS DE SERVICES	# DE JOURS 00=PAS DE SERVICES
*9	Vaccination Rougeole+Rubeole	# DE JOURS 00=PAS DE SERVICES	# DE JOURS 00=PAS DE SERVICES
1002	Est-ce que les directives nationales en matières de vaccination infantiles sont disponibles dans ce service aujourd'hui?	OUI NON	1 2 → 1004
1003	Puis-je voir les directives nationales en matières de vaccination infantiles?	OBSERVÉES RAPPORTÉES, PAS VUES.	1 2 → 1006
1004	Y a-t-il d'autres types de normes en matière de vaccination infantile qui sont disponibles dans ce service aujourd'hui?	OUI NON	1 2 → 1006
1005	Puis-je voir ces autres directives?	OBSERVÉES RAPPORTÉES, PAS VUES.	1 2
1006	DEMANDER A VOTRE REpondant DE VOIR LES ELEMENTS NECESSAIRES POUR LES SERVICES DE VACCINATION	OBSERVÉ PAS VU	RAPPORTÉ, PAS VU
01	Cartes ou carnets individuels de vaccination vierges	1	2 3
02	Feuilles de pointage (contrôle) / "taco jo"	1	2 3
03	Registre de vaccination/du nourrisson sain	1	2 3

1007	Est-ce que cette structure conserve habituellement ses vaccins, ou bien tous ses vaccins sont soit obtenus d'une autre structure sanitaire ou livrés quand les services sont fournis?	CONSERVE LES VACCINS. 1 SE RAVITAILLE AILLEURS. 2	→ 1014
1008	DEMANDER QU'ON VOUS MONTRE L'ENDROIT OÙ LES VACCINS SONT CONSERVES. DEMANDER A VOIR LE REFRIGERATEUR OU LA GLACIERE.	REFRIGERATEUR OBSERVÉ. 1 REFRIGERATEUR PAS OBSERVÉ. 2	→ 1014
1008A	INDIQUEZ LE TYPE DE REFRIGERATEUR OBSERVE.	IG 50/SIBIR 1 RCW 3000 2 RCW 2000/SOLAIRE 3 RCW 40 SDD (SOLAR DIRECT DRIVER) 4 REFRIGERATEUR A USAGE DOMESTIQUE 5 AUTRES 6 PRECISE	
1009	Avez-vous une feuille de temperature (un graphique de suivi la chaine de froid)?	OUI 1 NON 2	→ 1012
1010	Puis-je voir la feuille de temperature?	OBSERVÉ 1 RAPPORTÉ, PAS VU 2	→ 1012
1011	VERIFIER SI LA FEUILLE DE TEMPERATURE A ÉTÉ REMPLI DEUX FOIS PAR JOUR, CHAQUE JOUR, AU COURS DES 30 DERNIERS JOURS, Y COMPRIS LE WEEK-END ET LES JOURS FERIÉS	OUI, REMPLI COMPLETEMENT. 1 NON, PAS REMPLI. 2	
1012	S'il vous plait, dites-moi si chacun des vaccins suivants est disponible aujourd'hui dans la structure. Si oui, je voudrais le voir.	(A) OBSERVÉ DISPONIBLE	(B) NON OBSERVÉ
	SI C'EST DISPONIBLE, VERIFIER SI AU MOINS UN EST VALIDE (NON PERIMÉ)	AU MOINS UN VALIDE	DISPONIBLE RAPPORTÉ / PAS DISPONIBLE AUJOURD'H
01	DTC-Hib+HepB [PENTAVALENT]	1	2 3 4 5
2	VACCIN BCG ET DILUANT	1	2 3 4 5
*3	VACCIN FIEVRE JAUNE ET DILUANT	1	2 3 4 5
*4	VACCIN POLIO INACTIVE (VIP INJECTABLE)	1	2 3 4 5
*5	VACCIN ROTAVIRUS	1	2 3 4 5
*6	VACCIN HEPATITE B	1	2 3 4 5
*7	VACCIN PCV 13 (CONTRE LE PNEUMOCOQUE)	1	2 3 4 5
*8	VACCIN RUGEOLE +RUBEOLE	1	2 3 4 5
1013	QUELLE EST LA TEMPERATURE DANS LE REFRIGERATEUR OU LE CONGELATEUR?	AU-DESSUS DE +8 DEGRES. 1 EN-DESSOUS DE +2 DEGRES. 2 THERMOMETRE NON FONCTIONNEL. 3	
1013A	Utilisez-vous le cahier de maintenance du refrigerateur?	OUI 1 NON 2 NSP 8	→ 1014
1013B	Puis-je voir le cahier?	OBSERVE 1 RAPPORTE NON VU 2	
1014	Combien de glaciers avez-vous? DEMANDER A VOIR LES GLACIERES. LA REPOSE RAPPORTÉE PAR UN REPDANT INFORME EST ACCEPTABLE	UN. 1 DEUX OU PLUS. 2 AUCUN. 3	→ 1050
1014A	Quel type de glacier avez-vous?	DOMETIC 1 BLOW KINGS 2 GEOSTYLE 3 GLACIERE A USAGE DOMESTIQUE 4 AUTRES 5 PRECISEZ	
1015	Combien d'accumulateurs avez-vous? DEMANDEZ A VOIR LES ACCUMULATEURS LES RESPONSES RAPPORTEES SONT ACCEPTABLES ATTENTION: 4-5 ACCUMULATEURS FAIT UN LOT.	UN 1 DEUX OU PLUS. 2 UTILISATION DE LA GLACE ACHETÉE PLUTOT 3 PAS D'ACCUMULATEUR. 4	

PRECAUTIONS DE BASE

1050	VISITER LA SALLE/L'ENDROIT POUR VOIR S'IL Y A LES ELEMENTS LISTES CI-DESSOUS. POUR CEUX QUE VOUS NE VOYEZ PAS, DEMANDER A VOTRE REpondANT DE VOUS LES MONTRER.	INFORMATIONS GENERALES..... 11 SOINS INFANTILES..... 13 PLANNING FAMILIAL..... 14 CPN..... 15 PTME..... 16 MATERNITE..... 17 SERVICES IST..... 18 TUBERCULOSE..... 19 COUNSELING ET DEPISTAGE VIH..... 21 MALADIES NON TRANSMISSIBLES..... 22 PETITE CHIRURGIE..... 23 PAS VISITE AVANT..... 31			SECTION SUIVANTE/SERVICE
	SI LA MEME SALLE OU LE MEME ENDROIT A DÉJÀ ÉTÉ VISITÉ, INDIQUER DANS QUEL SERVICE LES DONNEES ONT ÉTÉ ENREGISTREES.				
1051	PRECAUTIONS DE BASE ET CONDITIONS POUR LA CONSULTATION DES PATIENTS.	OBSERVÉ	RAPPORTÉ PAS VU	PAS DISPONIBLE	
01	EAU COURANTE (DU ROBINET, DANS UN SEAU AVEC ROBINET, OU UN PICHET)	1	2	3	
02	SAVON POUR LE LAVAGE DES MAINS (PEUT ETRE DU SAVON LIQUIDE)	1	2	3	
03	LAVE-MAINS A BASE D'ALCOOL / DISTRIBUTEUR DE SOLUTION HYDRO ALCOOLIQUE	1	2	3	
04	POUBELLE (A PEDALE) AVEC COUVERCLE, GARNIE DE SACHET PLASTIQUE	1 06 ↙	2	3	
05	AUTRE TYPE DE POUBELLE (SANS PEDALE, SANS SACHET PLASTIQUE INTERIEUR)	1	2	3	
06	BOITE POUR OBJETS TRANCHANTS ("BOITE DE SECURITE")/ OBJET PIQUANT COUPANT TRANCHANT(OPCT)	1	2	3	
07	GANTS EN LATEX JETABLES (GANTS D'EXAMEN OU GANTS STERILES)	1	2	3	
08	DESINFECTANT (PAR EX., CHLORINE, HIBITANE, ALCOOL)/ANTISEPTIQUE	1	2	3	
09	SERINGUES JETABLES A USAGE UNIQUE OU SERINGUES AUTO-BLOQUANTES	1	2	3	
10	MASQUES	1	2	3	
11	BLOUSES	1	2	3	
12	PROTEGE-YEUX [LUNETTES DE PROTECTION]	1	2	3	
13	NORMES ET PROTOCOLES SUR LES PRECAUTIONS DE BASE	1	2	3	
1052	DECRIRE LE CADRE DES SERVICES DE VACCINATION DES ENFANTS.	SALLE SEPARÉE..... 1 AUTRE SALLE AVEC INTIMITÉ AUDITIVE ET VISUELLE..... 2 INTIMITÉ VISUELLE SEULEMENT..... 3 PAS D'INTIMITÉ..... 4			
REMERCEZ LE REpondANT ET ALLEZ AU POINT DE COLLECTE DE DONNEES SUIVANT, S'IL EST DIFFERENT DE L'ENDROIT OU VOUS ETES ACTUELLEMENT.					

SECTION 11:SERVICES DE SUIVI DE LA CROISSANCE DE L'ENFANT

1100	VERIFIEZ Q102.6 SERVICE DE SUIVI DE LA CROISSANCE DE L'ENFANT DISPONIBLE <input type="checkbox"/> PAS DE SERVICE DE SUIVI DE LA CROISSANCE DE L'ENFANT DISPONIBLE <input type="checkbox"/> SECTION/ SERVICE SUIVANT(E) ←						
DEMANDER A VOIR L'ENDROIT OU LES SERVICES DE SUIVI DE LA CROISSANCE SONT FOURNIS IDENTIFIER LA PERSONNE LA PLUS INFORMEE SUR LES SERVICES DE SUIVI DE LA CROISSANCE. SE PRESENTER, EXPLIQUER LE BUT DE CETTE ENQUETE ET POSER LES QUESTIONS SUIVANTES.							
1101	S'il vous plait, dites-moi le nombre de jours par mois où les services de suivi de la croissance sont fournis dans cette structure, et le nombre de jours par mois dans la communauté. UTILISER UN MOIS DE 4 SEMAINES POUR CALCULER LE # DE JOURS	(a) # DE JOURS PAR MOIS OU LE SERVICE EST FOURNI DANS LA STRUCTURE	(b) # DE JOURS PAR MOIS OU LE SERVICE EST FOURNI DANS LA COMMUNAUTE				
01	Suivi de la croissance de l'enfant	# DE JOURS 00=PAS DE SERVICES <input type="text"/>	# DE JOURS 00=PAS DE SERVICES <input type="text"/>				
1102	Est-ce que les directives pour le suivi de la croissance de l'enfant sont disponibles aujourd'hui dans ce service?	OUI 1 NON 2	→ 1104				
1103	Puis-je les voir?	OBSERVÉ 1 RAPPORTÉ, PAS VU 2					
1104	Je voudrais savoir si les éléments suivants sont disponibles dans ce service et s'ils sont fonctionnels. Je voudrais les voir.	(A) DISPONIBLE			(B) FONCTIONNEL		
		OBSERVÉ	RAPPORTÉ PAS VU	PAS DISPONIBLE	OUI	NON	NSP
01	BALANCE POUR ENFANT (GRADUATION 250g)	1 → b	2 → b	3 <input type="text"/> 02 ←	1	2	8
02	PESE-BEBE (GRADUATION 100g)	1 → b	2 → b	3 <input type="text"/> 03 ←	1	2	8
03	TOISE	1 → b	2 → b	3 <input type="text"/> 04 ←	1	2	8
04	RUBAN METRE	1	2	3			
05	COURBES DE CROISSANCE	1	2	3			
*06	TABLE DE CROISSANCE	1	2	3			
REMERCEZ LE REpondant ET ALLEZ AU POINT DE COLLECTE DE DONNEES SUIVANT, S'IL EST DIFFERENT DE L'ENDROIT OU VOUS ETES ACTUELLEMENT.							

SECTION 12: SERVICES DE SOINS CURATIFS INFANTILES

1200	VERIFIEZ Q102.03 SERVICE DE SOINS CURATIFS DISPONIBLE <input type="checkbox"/>	PAS DE SERVICE DE SOINS CURATIFS DISPONIBLE <input type="checkbox"/> SECTION/SERVICE SUIVANT(E) ←	
DEMANDER QU'ON VOUS MONTRE L'ENDROIT OU LES SERVICES DE SOINS CURATIFS INFANTILES SONT DELIVRES. IDENTIFIER LA PERSONNE LA PLUS INFORMEE SUR LES SOINS CURATIFS INFANTILES. SE PRESENTER, EXPLIQUER LE BUT DE L'ENQUETE ET POSER LES QUESTIONS SUIVANTES.			
1201	Veuillez me dire le nombre de jours par mois, où les consultations ou les soins curatifs sont délivrés dans cette structure pour les enfants de moins de 5 ans, et le nombre de jours par mois où ils sont fournis dans la communauté. UTILISER UN MOIS DE 4 SEMAINES POUR CALCULER LE NOMBRE DE JOURS	(a) # DE JOURS PAR MOIS OU LE SERVICE EST FOURNI DANS LA STRUCTURE	(b) # DE JOURS PAR MOIS OU LE SERVICE EST FOURNI DANS LA COMMUNAUTE
01	Consultation ou soins curatifs pour les enfants malades	# DE JOURS 00=PAS DE SERVICES <input type="text"/> <input type="text"/>	# DE JOURS 00=PAS DE SERVICES <input type="text"/> <input type="text"/>
1202	Veuillez me dire si les prestataires en services de santé infantile, délivrent les services suivants	OUI	NON
01	DIAGNOSTIQUER ET/OU TRAITER LA MALNUTRITION INFANTILE	1	2
02	DONNER LA VITAMINE A	1	2
03	DONNER LA SUPPLEMENTATION EN FER	1	2
04	DONNER LA SUPPLEMENTATION EN ZINC	1	2
*05	DONNER UN DEPARASITANT	1	2
1203	Est-ce que les prestataires de services aux enfants malades suivent les directives de la PCIME dans les prestations de services aux enfants de moins de 5 ans?	OUI 1 NON 2	
1204	Est-ce que les directives de la PCIME pour le diagnostic et la gestion des maladies infantiles, sont disponibles aujourd'hui dans ce service?	OUI 1 NON 2	→ 1206
1205	Puis-je les voir?	OBSERVÉ 1 RAPPORTÉ, PAS VU 2	→ 1208
1206	Est-ce que d'autres directives pour le diagnostic et la gestion des maladies infantiles sont disponibles dans ce service aujourd'hui?	OUI 1 NON 2	→ 1208
1207	Puis-je les voir?	OBSERVÉ 1 RAPPORTÉ, PAS VU 2	
1208	Est-ce que cette structure dispose d'un système par lequel certaines observations et paramètres sont systématiquement relevés sur les enfants malades, avant la consultation pour la maladie déclarée? SI OUI, DEMANDER A VOIR L'ENDROIT OU SE DEROULENT CES ACTIVITÉS AVANT LA CONSULTATION PROPREMENT DITE	OUI 1 NON 2	→ 1210

1209	OBSERVER SI LES ACTIVITES CI-DESSOUS SONT FAITES SYSTEMATIQUEMENT. SI VOUS NE VOYEZ PAS UNE ACTIVITE, DEMANDER : Est-ce que [ACTIVITE QUE VOUS N'AVEZ PAS VUE] est faite systématiquement pour tous les enfants malades ?	ACTIVITÉ OBSERVÉE	ACTIVITÉ RAPPORTÉE PAS VUE	ACTIVITÉ PAS FAITE DE FACON SYSTEMATIQUE	NSP
01	Pesée de l'enfant	1	2	3	8
02	Inscription du poids de l'enfant sur un diagramme	1	2	3	8
03	Prise de la température de l'enfant	1	2	3	8
04	Evaluation du statut vaccinal de l'enfant	1	2	3	8
05	Dispensation de conseils sur la santé	1	2	3	8
06	Administration de médicaments et/ou passer un linge mouillé pour réduire la température	1	2	3	8
07	Triage des enfants malades, c'est-à-dire donner priorité aux enfants les plus gravement malades	1	2	3	8

1210	Je voudrais savoir si les éléments suivant existent dans ce service et sont fonctionnels. Je voudrais les voir.	(A) DISPONIBLE			(B) FONCTIONNEL		
		OBSERVÉ	RAPPORTÉ PAS VU	PAS DISPONIBLE	OUI	NON	NSP
01	PESE-PERSONNE POUR BEBE (GRADUATION 250 gr)	1 → b	2 → b	3 02 ↙	1	2	8
02	PESE-PERSONNE POUR ENFANT (GRADUATION 100 gr)	1 → b	2 → b	3 03 ↙	1	2	8
03	THERMOMETRE	1 → b	2 → b	3 04 ↙	1	2	8
04	STETHOSCOPE MEDICAL	1 → b	2 → b	3 05 ↙	1	2	8
05	Un chronomètre ou une montre affichant les secondes	1 → b	2 → b	3 06 ↙	1	2	8
06	le personnel a des montres qui affichent les secondes	1	2	3			
07	Un mesureur calibré à un 1/2 ou 1-litre pour la SRO	1	2	3			
08	Tasses et cuillères	1	2	3			
09	PACKETS OU SACHETS DE SRO	1	2	3			
10	Au moins 3 seaux (pour laver les tasses)	1	2	3			
11	Table/Lit de consultation	1	2	3			
*12	TOISE	1	2	3	1	2	8
1211	Veuillez me dire si vous disposez des outils ou supports suivants. SI OUI, DEMANDER A VOIR						
01	Livret de tableaux de la PCIME	1	2	3			
02	Cartes conseils des mères sur la PCIME	1	2	3			
03	Autres supports visuels pour éduquer les gardiennes d'enfant	1	2	3			
1212	Est-ce que des informations sanitaires individuelles sur les enfants malades sont conservées dans ce service (par exemple carte ou carnet de santé)				OUI..... 1	NON..... 2	→ 1250
1213	Puis-je voir un exemplaire vierge?				OBSERVÉ..... 1	RAPPORTÉ, PAS VU..... 2	

PRECAUTIONS DE BASE

1250	<p>VISITER LA SALLE/L'ENDROIT POUR VOIR S'IL Y A LES ELEMENTS LISTES CI-DESSOUS. POUR CEUX QUE VOUS NE VOYEZ PAS, DEMANDER A VOTRE REpondANT DE VOUS LES MONTRER.</p> <p>SI LA MEME SALLE OU LE MEME ENDROIT A DÉJÀ ÉTÉ VISITÉ, INDIQUER DANS QUEL SERVICE LES DONNEES ONT ÉTÉ ENREGISTREES.</p>	<p>INFORMATIONS GENERALES. 11 VACCINATION 12 PLANNING FAMILIAL. 14 CPN. 15 PTME. 16 MATERNITE 17 SERVICES IST 18 TUBERCULOSE 19 COUNSELING ET DEPISTAGE VIH. 21 MALADIES NON TRANSMISSIBLES 22 PETITE CHIRURGIE 23 PAS VISITE AVANT 31</p>	SECTION SUIVANTE/SERVICE		
1251	<p>PRECAUTIONS DE BASE ET CONDITIONS POUR LA CONSULTATION DES PATIENTS.</p>	OBSERVÉ	RAPPORTÉ PAS VU	PAS DISPONIBLE	
01	EAU COURANTE (DU ROBINET, DANS UN SEAU AVEC ROBINET, OU UN PICHET)	1	2	3	
02	SAVON POUR LE LAVAGE DES MAINS (PEUT ETRE DU SAVON LIQUIDE)	1	2	3	
03	LAVE-MAINS A BASE D'ALCOOL/DISTRIBUTEUR DE SOLUTION HYDRO ALCOOLIQUE	1	2	3	
04	POUBELLE (A PEDALE) AVEC COUVERCLE, GARNIE DE SACHET PLASTIQUE	1 06 ↙	2	3	
05	AUTRE TYPE DE POUBELLE (SANS PEDALE, SANS SACHET PLASTIQUE INTERIEUR)	1	2	3	
06	BOITE POUR OBJETS TRANCHANTS ("BOITE DE SECURITE")/ OBJET PIQUANT COUPANT TRANCHANT (OPCT)	1	2	3	
07	GANTS EN LATEX JETABLES (GANTS D'EXAMEN OU GANTS STERILES)	1	2	3	
08	DESINFECTANT (PAR EX., CHLORINE, HIBITANE, ALCOOL)/ ANTISEPTIQUE	1	2	3	
09	SERINGUES JETABLES A USAGE UNIQUE OU SERINGUES AUTO-BLOQUANTES	1	2	3	
10	MASQUES	1	2	3	
11	BLOUSES	1	2	3	
12	PROTEGE-YEUX [LUNETTES DE PROTECTION]	1	2	3	
13	NORMES ET PROTOCOLES SUR LES PRECAUTIONS DE BASE	1	2	3	
1052	<p>DECRIBE LE CADRE DES SERVICES DES SOINS AUX ENFANTS MALADES</p>	<p>SALLE SEPARÉE. 1 AUTRE SALLE AVEC INTIMITÉ AUDITIVE ET VISUELLE. 2 INTIMITÉ VISUELLE SEULEMENT. 3 PAS D'INTIMITÉ. 4</p>			
<p>REMERCEZ LE REpondANT ET ALLEZ AU POINT DE COLLECTE DE DONNEES SUIVANT, S'IL EST DIFFERENT DE L'ENDROIT OU VOUS ETES ACTUELLEMENT.</p>					

SECTION 13: PLANIFICATION FAMILIALE

1300	VERIFIEZ Q102.04	FOURNITURE DE SERVICES POUR LA PF <input type="checkbox"/>	PAS DE FOURNITURE DE SERVICES POUR LA PF <input type="checkbox"/>	
		SECTION SUIVANTE OU SERVICE SUIVANT ←		
DEMANDER QU'ON VOUS MONTRE L'ENDROIT OÙ ON FOURNIT LES SERVICES DE PF DANS LA STRUCTURE. IDENTIFIER LA PERSONNE LA PLUS INFORMÉE SUR LA PF. SE PRESENTER, EXPLIQUER LE BUT DE CETTE ENQUETE ET POSER LES QUESTIONS SUIVANTES.				
1301	Combien de jours par mois les services de PF sont-ils offerts dans cette structure? UTILISER UN MOIS DE 4 SEMAINES POUR CALCULER LE # DE JOURS	NOMBRE DE JOURS <input style="width: 40px; height: 20px;" type="text"/>		
1302	Est-ce que cette structure fournit (c'est-à-dire, stocke les produits ou bien prescrit, conseille ou réfère les clientes pour l'un des méthodes suivantes de PF:	FOURNIT (STOCKE LE PRODUIT)	PRESCRIT/ CONSEILLE, OU REFERE	NON
01	PILULES COMBINÉES (OESTRO-PROGESTATIVES)	1	2	3
02	PILULES PROGESTATIVES	1	2	3
03	CONTRACEPTIFS INJECTABLES COMBINÉS (OESTRO-PROGESTATIFS)	1	2	3
04	CONTRACEPTIFS INJECTABLES PROGESTATIFS IM ou SC	1	2	3
05	CONDOMS MASCULINS	1	2	3
06	CONDOMS FEMININS	1	2	3
07	DISPOSITIF INTRA-UTERIN (DIU)	1	2	3
08	IMPLANT A UNE OU DEUX CAPSULES(JADELLE OU IMPLANON)	1	2	3
09	PILULES CONTRACEPTIVES D'URGENCE (PILULES DU LENDEMAIN)	1	2	3
10	METHODE NATURELLE (COLLIER DU CYCLE)	1	2	3
11	CONSEILS AUX CLIENTES SUR L'ABSTINENCE PERIODIQUE	1	2	3
12	STERILISATION MASCULINE	1	2	3
13	STERILISATION FEMININE	1	2	3
14	AUTRES METHODES (PAR EX., SPERMICIDE OU DIAGHRAGME)	1	2	3
1303	Est-ce que les directives nationales en matière de PF sont disponibles aujourd'hui dans ce service ?	OUI. 1 NON. 2		→ 1305
1304	Puis-je les voir?	OBSERVÉES. 1 RAPPORTÉES, PAS VUES. 2		→ 1307
1305	Est-ce que d'autres directives en matière de PF sont disponibles aujourd'hui dans ce service?	OUI. 1 NON. 2		→ 1307
1306	Puis-je les voir?	OBSERVÉES. 1 RAPPORTÉES, PAS VUES. 2		
1307	Est-ce qu'il y a des fiches ou des cartes individuelles des clientes qui sont conservées dans ce service ?	OUI. 1 NON. 2		→ 1308A
1308	Puis-je voir une fiche vierge ou une carte de cliente	OBSERVÉE. 1 RAPPORTÉE, PAS VUE. 2		
1308A	Est-ce qu'il y a des cartes individuelles de suivi de rendez-vous des clientes qui sont conservées dans ce service ?	OUI. 1 NON. 2		→ 1308C
1308B	Puis-je voir une carte vierge de suivi de rendez-vous de cliente?	OBSERVÉE. 1 RAPPORTÉE, PAS VUE. 2		
1308C	Est-ce qu'il y a un fichier (armoire, dispositif) pour ranger les fiches des clients par status (actives, inactives, abandon des soins) dans ce service ?	OUI. 1 NON. 2		→ 1309
1308D	Puis-je le voir?	OBSERVÉ. 1 RAPPORTÉ, PAS VU. 2		

1309	Y a-t-il dans votre structure un système par lequel certaines observations ou paramètres sont systématiquement relevés chez les clientes avant de faire la consultation? SI OUI, DEMANDER A VOIR OU SE DEROULENT CES ACTIVITES.	OUI..... 1 NON..... 2	→ 1311		
1310	OBSERVER SI LES ACTIVITES CI-DESSOUS SONT FAITES SYSTEMATIQUEMENT. SI VOUS NE VOYEZ PAS UNE ACTIVITE, DEMANDER: Est-ce que [ACTIVITE NON OBSERVEE] est systématiquement faite pour toutes les clientes?	ACTIVITÉ OBSERVÉE	ACTIVITÉ RAPPORTÉE PAS VUE	ACTIVITÉ PAS FAITE DE FACON SYSTEMATIQUE	NSP
01	Pesée des clientes	1	2	3	8
02	Prise de la tension	1	2	3	8
03	Organisation sessions d'éducation de groupes sur la santé	1	2	3	8
1311	Dans cette structure est-ce que les prestataires diagnostiquent et traitent systématiquement les IST, ou est-ce que les patients IST sont référés vers un autre prestataire ou une autre structure pour le diagnostic et le traitement?	DIAGNOSTIQUENT/TRAITENT SYSTEMAT IST. 1 REFERENT AILLEURS DANS LA STRUCTURE. 2 REFERENT HORS DE LA STRUCTURE. 3 PAS DE DIAGNOSTIC/TRAIEMENT/REFERENCE 4			
1312	Est-ce que les prestataires en PF font des tests de dépistage du VIH dans ce service?	OUI..... 1 NON..... 2	→ 1314		
1313	Puis-je voir un exemplaire du kit de test de dépistage rapide (TDR) pour le VIH? VERIFIEZ POUR VOIR SI AU MOINS UN KIT EST VALIDE	OBSERVÉ, AU MOINS UN KIT VALIDE. 1 OBSERVÉ, AUCUN KIT VALIDE. 2 RAPPORTÉ DISPONIBLE, PAS VU. 3			

EQUIPEMENTS ET MATERIELS

1314	Je voudrais savoir si les éléments suivants sont disponibles dans ce service aujourd'hui et s'ils sont fonctionnels	(A) DISPONIBLE			(B) FONCTIONNEL		
		OBSERVÉ	RAPPORTÉ PAS VU	PAS DISPONIBLE	OUI	NON	NSP
01	TENSIOMETRE NUMERIQUE	1 → b	2 → b	3 } 02 ←	1	2	8
02	TENSIOMETRE MANUEL	1 → b	2 → b	3 } 03 ←	1	2	8
03	STETHOSCOPE	1 → b	2 → b	3 } 04 ←	1	2	8
04	LAMPE D'EXAMEN/ LAMPE DE POCHE	1 → b	2 → b	3 } 05 ←	1	2	8
05	TABLE GYNECOLOGIQUE / TABLE DE CONSULTATION	1	2	3			
06	ECHANTILLON METHODES DE PF	1	2	3			
07	AUTRES SUPPORTS VISUELS SPECIFIQUES A LA PF (PAR EX. AIDE MEMOIRE, CARTES CONSEILS, DEPLIANTS, AFFICHE]	1	2	3			
08	MODELE POUR DEMONTRER L'INSERTION DU DIU	1	2	3			
09	MANNEQUINS POUR DEMONSTRATION DU CONDOM (PENIS ANATOMIQUE)	1	2	3			
09A	MANNEQUINS POUR DEMONSTRATION DE L'IMPLANT (BRAS ANATOMIQUE)	1	2	3			

1315	VERIFIEZ Q1302.07 & Q1302.08. <input type="checkbox"/> DIU OU IMPLANT PROPOSÉ DANS LA STRUCTURE	<input type="checkbox"/> NI DIU NI IMPLANT PROPOSÉ DANS LA STRUCTURE	1321
DEMANDER A ALLER DANS LA SALLE OU A L'ENDROIT OU LES DIU ET/OU LES IMPLANTS SONT INSERES OU RETIRES			
1316	Veillez me montrer les éléments suivants pour l'insertion du DIU ou des méthodes par implants:	OBSERVÉ	RAPPORTÉ PAS VU PAS DISPONIBLE
01	GANTS STERILES	1	2 3
02	SOLUTION ANTISEPTIQUE	1	2 3
03	PINCES A SERVIR	1	2 3
04	TAMPON DE GAZE OU COTON STERILE	1	2 3
1317	VERIFIEZ Q1302.07 <input type="checkbox"/> DIU PROPOSÉ DANS LA STRUCTURE	<input type="checkbox"/> DIU PAS PROPOSÉ DANS LA STRUCTURE	1319
1318	Veillez SVP me montrer les éléments suivants pour la pose/l'insertion du DIU:	OBSERVÉ	RAPPORTÉ PAS VU PAS DISPONIBLE
01	SPECULUM VAGINAL- PETIT	1	2 3
02	SPECULUM VAGINAL- MOYEN	1	2 3
03	SPECULUM VAGINAL- LARGE	1	2 3
04	PINCE UTERINE DE POZZI	1	2 3
04A	PINCE A COL	1	2 3
05	HYSTEROMETRE	1	2 3
1319	VERIFIEZ Q1302.08. <input type="checkbox"/> IMPLANT PROPOSÉ DANS LA STRUCTURE	<input type="checkbox"/> IMPLANT PAS PROPOSÉ DANS LA STRUCTURE	1321
1320	Veillez me montrer les éléments suivants pour la pose/retrait de l'implant.	OBSERVÉ	RAPPORTÉ PAS VU PAS DISPONIBLE
01	ANESTHESANT LOCAL	1	2 3
02	SERINGUES ET AIGUILLES STERILES	1	2 3
03	TROCART POUR INSERER L'IMPLANT	1	2 3
04	PAQUET D'IMPLANT SCELLÉ	1	2 3
05	BISTOURI	1	2 3
06	KIT DE PETITE CHIRURGIE [CONTENANT: PINCE U/PINCE A DISSEQUER, CUPULE, CHAMP STERILE TROUE BETADINE]	1	2 3
1321	Où est-ce que le matériel, tel que les speculums ou les forceps, déjà utilisé pour la fourniture de services en PF, est traité pour la réutilisation?	DANS LE SERVICE DE PF..... 1 LIEU CENTRAL DANS LA STRUCTURE..... 2 DANS LES DEUX ENDROITS 3 PAS DE TRAITEMENT DU MATERIEL DANS LA STRUCTURE..... 4	→ 1350 → 1350
1322	Quelle est, dans ce service, la méthode finale de traitement du matériel utilisé en PF? SONDEZ POUR TOUTES LES METHODES UTILISEES	AUTOCLAVE..... A STERILISATION A LA VAPEUR..... B IMMERSION DANS SOLUTION CHLORINE... C FAIRE BOUILLIR OU CHAUFFER..... D NETTOYAGE AVEC EAU ET SAVON..... E	

PRECAUTIONS DE BASE

1350	VISITER LA SALLE OU L'ENDROIT POUR IDENTIFIER LES ELEMENTS LISTES CI-DESSOUS. POUR LES ELEMENTS QUE VOUS NE VOYEZ PAS, DEMANDER AU REpondANT DE LES MONTRER. SI LA MEME SALLE OU LE MEME ENDROIT A DÉJÀ ÉTÉ VISITE, INDIQUER LE SERVICE OÙ LES DONNEES ONT DÉJÀ ÉTÉ ENREGISTREES.	INFORMATIONS GENERALES 11 QUEVACCINATION 12 DE VOUS SOINS INFANTILES 13 CPN 15 PTME 16 MATERNITE 17 IST 18 TUBERCULOSE 19 COUNSELING ET DEPISTAGE VIH 21 MALADIES NON TRANSMISSIBLES 22 PETITE CHIRURGIE 23 PAS VISITE AVANT 31	SECTION SUIVANTE/SERVICE	
1351	PRECAUTIONS DE BASE ET CONDITIONS POUR LA CONSULTATION DES CLIENTES	OBSERVÉ	RAPPORTÉ PAS VU	PAS DISPONIBLE
01	EAU COURANTE (DU ROBINET, DANS UN SEAU AVEC ROBINET, OU UN PICHET)	1	2	3
02	SAVON POUR LE LAVAGE DES MAINS (PEUT ETRE DU SAVON LIQUIDE)	1	2	3
03	LAVE-MAINS A BASE D'ALCOOL/DISTRIBUTEUR DE SOLUTION HYDROALCOOLIQUE	1	2	3
04	POUBELLE (A PEDALE) AVEC COUVERCLE, GARNIE DE SACHET PLASTIQUE	1 06 ↙	2	3
05	AUTRE TYPE DE POUBELLE (SANS PEDALE, SANS SACHET PLASTIQUE INTERIEUR)	1	2	3
06	BOITE POUR OBJETS TRANCHANTS ("BOITE DE SECURITE")/ OBJET PIQUANT COUPANT TRANCHANT (OPCT)	1	2	3
07	GANTS EN LATEX JETABLES (GANTS D'EXAMEN OU GANTS STERILES)	1	2	3
08	DESINFECTANT [PAR EX, CHLORINE, HIBITANE, ALCOOL] / ANTISEPTIQUE	1	2	3
09	SERINGUES JETABLES A USAGE UNIQUE OU SERINGUES AUTO-BLOQUANTES	1	2	3
10	MASQUES	1	2	3
11	BLOUSES	1	2	3
12	PROTEGE-YEUX [LUNETTES DE PROTECTION]	1	2	3
13	NORMES ET PROTOCOLES SUR LES PRECAUTIONS DE BASE	1	2	3
1352	DECRIRE LE CADRE DE LA SALLE DES SERVICES DE PF	SALLE SEPARÉE 1 AUTRE SALLE AVEC INTIMITÉ AUDITIVE ET VISUELLE 2 INTIMITÉ VISUELLE SEULEMENT 3 PAS D'INTIMITÉ 4		
1353	VERIFIEZ Q212 CONTRACEPTIFS PAS STOCKÉS OU STOCKÉS AILLEURS (REONSE 1 PAS ENCLÉ) <input type="checkbox"/>	PRODUITS CONTRACEPTIFS STOCKÉS DANS SERVICE DE PF (REONSE 1 ENCLÉ) <input type="checkbox"/>		921
REMERCEZ LE REpondANT ET ALLEZ AU POINT DE COLLECTE DE DONNEES SUIVANT, S'IL EST DIFFERENT DE L'ENDROIT OÙ VOUS ETES ACTUELLEMENT.				

SECTION 14: CONSULTATIONS PRENATALES

1400	VERIFIEZ Q.102.05 SERVICE DE CPN DISPONIBLE DANS LA STRUCTURE <input type="checkbox"/>	PAS DE SERVICE DE CPN DISPONIBLE DANS LA STRUCTURE <input type="checkbox"/> SECTION SUIVANTE OU SERVICE SUIVANT ←			
DEMANDER QU'ON VOUS MONTRE L'ENDROIT OÙ ON DELIVRE LES SERVICES DE CPN DANS LA STRUCTURE. IDENTIFIER LA PERSONNE LA PLUS INFORMEE SUR LES CPN. SE PRESENTER, EXPLIQUER LE BUT DE L'ENQUETE ET POSER LES QUESTIONS SUIVANTES.					
1401	Combien de jours par mois les CPN sont-elles faites dans cette structure? UTILISER UN MOIS DE 4 SEMAINES POUR CALCULER LE # DE JOURS	NOMBRE DE JOURS <input style="width: 30px; height: 20px;" type="text"/>			
1402	est-ce que les prestataires de services CPN fournissent habituellement aux femmes enceintes, les services de CPN suivants?	OUI NON			
01	SUPPLEMENTATION EN FER	1 2			
02	SUPPLEMENTATION EN ACIDE FOLIQUE	1 2			
03	TRAITEMENT PREVENTIF INTERMITTENT DU PALUDISME	1 2			
04	VACCINATION CONTRE LE TETANOS	1 2			
1403	VERIFIEZ Q1402.04 VACCINATION ANTI TETANOS FOURNIE <input type="checkbox"/>	VACCINATION ANTI TETANOS PAS FOURNIE <input type="checkbox"/> → 1406			
1404	Est-ce que le vaccin anti tétanique est disponible tous les jours où les services de CPN sont disponibles dans la structure?	OUI 1 NON PAS TOUS LES JOURS DE CPN..... 2	→ 1406		
1405	Combien de jours par semaine la vaccination anti tétanos est-elle disponible dans la structure?	JOURS PAR SEMAINE..... <input style="width: 30px; height: 20px;" type="text"/> MOINS D'UN JOUR PAR SEMAINE..... 0			
1406	Est-ce que les prestataires en CPN fournissent l'un des tests suivants aux femmes enceintes, comme étant partie intégrante de la CPN? SI OUI, DEMANDER A VOIR LE KIT DU TEST OU L'EQUIPEMENT. VERIFIER POUR VOIR SI AU MOINS UN KIT DE CHAQUE TEST EST VALIDE/NON PERIME SI LE TEST N'EST PAS FAIT, SONDER POUR SAVOIR S'IL EST FAIT DANS UN AUTRE SERVICE DE LA STRUCTURE	(A) OBSERVÉ DISPONIBLE	(B) PAS OBSERVÉ		
		AU MOINS UN VALIDE	DISPONIBLE NON VALIDE	RAPPORTEE DISPONIBLE PAS VU	DISPONIBLE AILLEURS DAN LA STRUCTURE NON, OU JAMAIS ÉTÉ DISPONIBLE
01		TEST DE DEPISTAGE RAPIDE DU VIH	1 2	3 4	5
02		TEST D'ALBUMINURIE	1 2	3 4	5
03		TEST DE GLUCOSURIE	1 2	3 4	5
04		N'IMPORTE QUEL TEST RAPIDE D'ANEMIE	1 2	3 4	5
05	TEST RAPIDE DE DEPISTAGE DE LA SYPHILIS	1 2	3 4	5	

1407	Comme partie intégrante des CPN, veuillez me dire si les prestataires fournissent les services suivants aux patientes en CPN	OUI	NON
01	CONSEILS SUR LA NECESSITE DE FAIRE 4 CPN POUR CHAQUE GROSSESSE	1	2
02	CONSEILS SUR LA PREPARATION DE L'ACCOUCHEMENT (PLAN D'ACCOUCHEMENT)	1	2
03	CONSEILS SUR LE PLANNING FAMILIAL	1	2
04	CONSEILS SUR LE VIH/SIDA	1	2
05	CONSEILS SUR L'UTILISATION DES MOUSTIQUAIRES IMPREGNEES POUR SE PROTEGER DES PIQUES DE MOUSTIQUE ET LE PALUDISME	1	2
06	CONSEILS SUR L'ALLAITEMENT MATERNEL	1	2
06A	CONSEILS SUR LES SIGNES DE DANGER DE LA GROSSESSE ET DU NOUVEAU NE	1	2
07	CONSEILS SUR LES SOINS AU NOUVEAU-NE	1	2
08	CONSEILS SUR LES VISITES POST NATALES	1	2
1408	Dans cette structure, est-ce que les prestataires en CPN font systématiquement le diagnostic et le traitement des IST, ou bien est-ce que les patientes en IST sont référées à un autre prestataire ou une autre structure sanitaire pour le diagnostic et le traitement?	DIAGNOSTIQUENT/TRAITENT SYSTEMAT IST. 1 REFERENT AILLEURS DANS LA STRUCTURE. 2 REFERENT HORS DE LA STRUCTURE. 3 PAS DE DIAGNOSTIC/TRAIEMENT/REFERENCE. 4	
1409	Est-ce que les directives nationales pour les CPN sont disponibles aujourd'hui dans ce service?	OUI. 1 NON. 2	→ 1411
1410	Puis-je les voir? ACCEPTABLE SI INCLUSES DANS D'AUTRES DIRECTIVES.	OBSERVÉES 1 RAPPORTÉES, PAS VUES. 2	→ 1413
1411	Est-ce que d'autres types de directives sur les CPN sont disponibles dans ce service aujourd'hui?	OUI. 1 NON. 2	→ 1413
1412	Puis-je les voir?	OBSERVÉES 1 RAPPORTÉES, PAS VUES. 2	
1413	Est-ce que des directives sur le traitement intermittent du paludisme sont disponibles dans ce service?	OUI. 1 NON. 2	→ 1415
1414	Puis-je les voir? ACCEPTABLE SI FAISANT PARTIE DES AUTRES DIRECTIVES.	OBSERVÉES 1 RAPPORTÉES, PAS VUES. 2	
1415	Est-ce qu'il y a des supports visuels pour l'éducation des clientes, sur des sujets portant sur la grossesse et les soins prénatals, qui sont disponibles aujourd'hui dans ce service?	OUI. 1 NON. 2	→ 1417
1416	Puis-je les voir?	OBSERVÉS 1 RAPPORTÉS, PAS VUS. 2	
1417	Est-ce que des cartes ou des fiches-clients individuelles pour les CPN ou CPoN sont conservées dans ce service?	OUI. 1 NON. 2	→ 1419
1418	Puis-je voir une fiche ou une carte vierge?	OBSERVÉE 1 RAPPORTÉE, PAS VUE. 2	
1419	Est-ce que cette structure dispose d'un système par lequel les observations ou les paramètres des clientes CPN sont systématiquement relevés avant la consultation? SI OUI, DEMANDER A VOIR L'ENDROIT OÙ CES ACTIVITÉS SE DEROULENT.	OUI. 1 NON. 2	→ 1421

1420	OBSERVER POUR VOIR SI LES ACTIVITÉS CI-DESSOUS SONT FAITES SYSTEMATIQUEMENT. SI UNE ACTIVITÉ N'EST PAS OBSERVÉE, DEMANDER: Est-ce que [ACTIVITE NON OBSERVEE] est systématiquement faite pour toutes les clientes en CPN?	ACTIVITÉ OBSERVÉE	ACTIVITÉ RAPPORTÉE PAS VUE	ACTIVITÉ PAS FAITE DE FACON SYSTEMATIQUE	NSP		
01	Pesée des clientes	1	2	3	8		
02	Prise de la tension	1	2	3	8		
03	Organisation de sessions d'éducation de groupe	1	2	3	8		
04	Test d'albumine	1	2	3	8		
05	Test d'anémie	1	2	3	8		
06	Test VIH	1	2	3	8		
1421	Je voudrais savoir si les matériels suivants sont disponibles dans ce service et s'ils sont fonctionnels.	(A) DSIPONIBLE			(B) FONCTIONNEL		
		OBSERVÉ	RAPPORTÉ PAS VU	PAS DISPONIBLE	OUI	NON	NSP
01	TENSIOMETRE NUMERIQUE	1 → b	2 → b	3 } 02 ←	1	2	8
02	TENSIOMETRE MANUEL	1 → b	2 → b	3 } 03 ←	1	2	8
03	STETHOSCOPE	1 → b	2 → b	3 } 04 ←	1	2	8
04	LAMPE D'EXAMEN (LAMPE DE POCHE OK)	1 → b	2 → b	3 } 05 ←	1	2	8
05	STETHOSCOPE DE PINARD (OBSTETRICAL)	1 → b	2 → b	3 } 06 ←	1	2	
06	PESE-PERSONNE POUR ADULTE	1 → b	2 → b	3 } 07 ←	1	2	8
07	TABLE GYNECOLOGIQUE OU LIT DE CONSULTATION	1	2	3			
1422	Veillez me dire si les médicaments suivants sont disponibles dans ce service aujourd'hui. Je voudrais les voir. VERIFIER POUR VOIR SI AU MOINS UN EST VALIDE (NON PERIMÉ)	(A) OBSERVÉ DISPONIBLE		(B) PAS OBSERVÉ			
		AU MOINS UN VALIDE	DISPONIBLE NON VALIDE	RAPPORTEE DISPONIBLE PAS VU	NSP / PAS DISPONIBLE AUJOURD'HUI	NON, OU JAMAIS ÉTÉ DISPONIBLE	
01	COMPRIMÉS DE FER	1	2	3	4	5	
02	COMPRIMÉS D'ACIDE FOLIQUE	1	2	3	4	5	
03	COMPRIMÉS COMBINÉS DE FER ET D'ACIDE FOLIQUE	1	2	3	4	5	
04	SP / FANSIDARPOUR TRAITEMENT ITTERMITTENT DU PALUDISME	1	2	3	4	5	
05	VACCIN CONTRE LE TETANOS	1	2	3	4	5	

PRECAUTIONS DE BASE

1450	VISITER LA SALLE OU L'ENDROIT POUR IDENTIFIER LES ELEMENTS LISTES CI-DESSOUS. POUR LES ELEMENTS QUE VOUS NE VOYEZ PAS, DEMANDER AU REpondANT DE VOUS LES MONTRER. SI LA MEME SALLE OU LE MEME ENDROIT A DÉJÀ ÉTÉ VISITÉ, INDIQUER LE SERVICE OÙ LES DONNÉES ONT DÉJÀ ÉTÉ ENREGISTRÉES.	INFORMATIONS GÉNÉRALES 11 MATERNITÉ 12 FP 14 PTME 16 MATERNITÉ 17 TUBERCULOSE 19 COUNSELING ET DÉPISTAGE VIH 21 MALADIES NON TRANSMISSIBLES 22 PETITE CHIRURGIE 23 PAS VISITE AVANT 31	SECTION SUIVANTE/SERVICE	
1451	PRECAUTIONS DE BASE ET CONDITIONS POUR LA CONSULTATION DES CLIENTES	OBSERVÉ	RAPPORTÉ PAS VU	PAS DISPONIBLE
01	EAU COURANTE (DU ROBINET, DANS UN SEAU AVEC ROBINET, OU UN PICHET)	1	2	3
02	SAVON POUR LE LAVAGE DES MAINS (PEUT ÊTRE DU SAVON LIQUIDE)	1	2	3
03	LAVE-MAINS A BASE D'ALCOOL / DISTRIBUTEUR DE SOLUTION HYDROALCOOLIQUE	1	2	3
04	POUBELLE (A PEDALE) AVEC COUVERCLE, GARNIE DE SACHET PLASTIQUE	1 06 ↙	2	3
05	AUTRE TYPE DE POUBELLE (SANS PEDALE, SANS SACHET PLASTIQUE INTERIEUR)	1	2	3
06	BOITE POUR OBJETS TRANCHANTS ("BOITE DE SECURITE") / OBJET PIQUANT COUPANT TRANCHANT (OPCT)	1	2	3
07	GANTS EN LATEX JETABLES (GANTS D'EXAMEN OU GANTS STERILES)	1	2	3
08	DESINFECTANT [PAR EX, CHLORINE, HIBITANE, ALCOOL] / ANTISEPTIQUES	1	2	3
09	SERINGUES JETABLES A USAGE UNIQUE OU SERINGUES AUTO-BLOQUANTES	1	2	3
10	MASQUES MEDICAUX	1	2	3
11	BLOUSES	1	2	3
12	PROTEGE-YEUX [LUNETTES DE PROTECTION]	1	2	3
13	NORMES ET PROTOCOLES SUR LES PRECAUTIONS DE BASE	1	2	3
1452	DECRIRE LE CADRE DE LA SALLE DES SERVICES DE CPN	SALLE SEPARÉE 1 AUTRE SALLE AVEC INTIMITÉ AUDITIVE ET VISUELLE 2 INTIMITÉ VISUELLE SEULEMENT 3 PAS D'INTIMITÉ 4		
REMERCEZ LE REpondANT ET ALLEZ AU POINT DE COLLECTE DE DONNÉES SUIVANT, S'IL EST DIFFÉRENT DE L'ENDROIT OÙ VOUS ÊTES ACTUELLEMENT.				

SECTION 15: PREVENTION TRANSMISSION MERE-ENFANT DU VIH

1500	VERIFIEZK Q102.06 FOURNITURE DE SERVICES POUR LA PTME <input type="checkbox"/>	PAS DE SERVICES POUR LA PTME <input type="checkbox"/> SECTION SUIVANTE / SERVICE SUIVANT <input type="checkbox"/>	
ATTENTION!!!			
NE COMMENCER CETTE SECTION QU' APRES AVOIR FINI AVEC LA SECTION SUR LES CPN			
DEMANDER QU'ON VOUS MONTRE L'ENDROIT OÙ ON DELIVRE LES SERVICES DE PTME DANS LA STRUCTURE. IDENTIFIER LA PERSONNE LA PLUS INFORMÉE SUR LES SERVICES DE PTME. SE PRESENTER, EXPLIQUER LE BUT DE L'ENQUÊTE ET POSER LES QUESTIONS SUIVANTES.			
1501	Comme éléments faisant partie des services de PTME, veuillez me dire si les prestataires fournissent les services suivants aux clientes	OUI	NON
01	CONSEILS SUR LE VIH ET SERVICE DE TEST DE DEPISTAGE AUX FEMMES ENCEINTES	1	2
02	TEST DE DEPISTAGE DES NOUVEAUX-NES NES DE MERE SEROPOSITIVE	1	2
03	TRAITEMENT PROPHYLACTIQUE AUX ANTIRETROVIRAUX AUX FEMMES ENCEINTES SEROPOSITIVE	1	2
04	TRAITEMENT PROPHYLACTIQUE AUX ARV AUX NOUVEAU-NES, NES DE MERE SEROPOSITIVE	1	2
05	CONSEILS AUX FEMMES ENCEINTES SEROPOSITIVES POUR L'ALIMENTATION DES NOUVEAU-NE ET NOURRISSONS	1	2
06	CONSEILS NUTRITIONELS POUR LES FEMMES ENCEINTES SEROPOSITIVES ET LEURS ENFANTS	1	2
07	CONSEILS SUR LA PF AUX FEMMES ENCEINTES SEROPOSITIVES	1	2
08	DIAGNOSTIC PRECOCE DE L'ENFANT NE DE MERE SEROPOSITIVE	1	2
1502	VERIFIEZ Q1501.01 COUNSELING SUR LE VIH ET DEPISTAGE DES FEMMES ENCEINTES <input type="checkbox"/>	PAS DE COUNSELING SUR LE VIH ET DEPISTAGE DES FEMMES ENCEINTES <input type="checkbox"/>	1506
1503	EST-CE QUE C'EST LE MEME ENDROIT OU ON FOUNIT LES SERVICES DE CPN?	OUI, C'EST LE SERVICE DE CPN. 1 NON, C'EST UN ENDROIT DIFFERENT. 2	→ 1506
1504	Est-ce que le test de dépistage rapide du VIH (TDR) est disponible dans ce service?	OUI. 1 NON. 2	→ 1506
1505	Puis-je voir un exemplaire du kit TDR pour le VIH? VERIFIEZ POUR VOIR SI AU MOINS UN KIT EST VALIDE	OBSERVÉ, AU MOINS UN VALIDE. 1 OBSERVÉ, AUCUN VALIDE. 2 RAPPORTÉ DISPONIBLE, PAS VU. 3	
1506	VERIFIEZ Q1501.02 COUNSELING SUR VIH CHEZ LES ENFANTS ET DEPISTAGE DES ENFANTS <input type="checkbox"/>	PAS DE COUNSELING SUR VIH CHEZ LES ENFANTS ET DEPISTAGE DES ENFANTS <input type="checkbox"/>	→ 1509
1507	Est-ce que dans ce service, les prestataires utilisent un papier filtre pour collecter les gouttes de sang séché (DBS) pour le dépistage des enfants ?	OUI. 1 NON. 2	→ 1509
1508	Puis-je voir un exemplaire de papier buvard? VERIFIEZ POUR VOIR SI AU MOINS UN EXEMPLAIRE EST VALIDE	OBSERVÉ, AU MOINS UN VALIDE. 1 OBSERVÉ, AUCUN VALIDE. 2 RAPPORTÉ DISPONIBLE, PAS VU. 3	

1509	Est-ce que les directives nationales en matière de PTME sont disponibles dans ce service?	OUI..... 1 NON..... 2	→ 1511				
1510	Puis-je les voir? PEUT ETRE UNE PARTIE D'UNE AUTRE DIRECTIVE	OBSERVÉES..... 1 RAPPORTÉES, PAS VUES..... 2	→ 1513				
1511	Est-ce que d'autres types de directives sur la PTME sont disponibles dans ce service?	OUI..... 1 NON..... 2	→ 1513				
1512	Puis-je les voir?	OBSERVÉES..... 1 RAPPORTÉES, PAS VUES..... 2					
1513	Est-ce que des directives sur le counseling pour l'allaitement du bébé et de l'enfant sont disponibles dans ce service?	OUI..... 1 NON..... 2	→ 1515				
1514	Puis-je les voir? PEUT FAIRE PARTIE D'UNE AUTRE DIRECTIVE	OBSERVÉES..... 1 RAPPORTÉES, PAS VUES..... 2					
1515	Est-ce que dans ce service, vous stockez des ARV pour la PTME?	OUI..... 1 NON..... 2	→ 1550				
1516	Veuillez me dire si les médicaments suivants sont disponibles dans ce service aujourd'hui. Je voudrais les voir. VERIFIER POUR VOIR SI AU MOINS UN EST VALIDE (NON PERIMÉ)	(A) OBSERVÉ DISPONIBLE	(B) PAS OBSERVÉ				
		AU MOINS UN VALIDE	DISPONIBLE NON VALIDE	RAPPORTÉE DISPONIBLE PAS VU	NSP / PAS DISPONIBLE AUJOURD'HUI	NON, OU JAMAIS ÉTÉ DISPONIBLE	
01		TENAFOVIR (TDF) + LAMIVUDINE (3TC) / EMTRICITABINE (FTC) + EFAVIRENZ (EFV) comprimés	1	2	3	4	5
02		ZIDOVDINE (AZT) + LAMIVUDINE (3TC) + EFAVIRENZ (EFV) COMPRIMES	1	2	3	4	5
03		ZIDOVDINE (AZT) + LAMIVUDINE (3TC) COMPRIMES	1	2	3	4	5
04		TENAFOVIR (TDF) + LAMIVUDINE (3TC) COMPRIMES	1	2	3	4	5
05		NEVIRAPINE COMPRIMES	1	2	3	4	5
06		EFAVIRENZ (EFV) COMPRIMES	1	2	3	4	5
07		LOPINAVIR (LPV/r) COMPRIMES	1	2	3	4	5
08		EMTRICITABINE (FTC)	1	2	3	4	5
09		ZIDOVDINE (AZT) + LAMIVUDINE (3TC) + NEVIRAPINE (NVP) SIROP	1	2	3	4	5
10		NEVIRAPINE (NVP) SIROP	1	2	3	4	5
11		ZIDOVDINE (AZT) SIROP	1	2	3	4	5
12	ABACAVIR (ABC) COMPRIMES	1	2	3	4	5	

1550	VISITER LA SALLE OU L'ENDROIT POUR VOIR S'IL Y A LES ELEMENTS LISTES CI-DESSOUS. POUR CEUX QUE VOUS NE VOYEZ PAS; DEMANDER AU REpondANT DE VOUS LES MONTRER. SI LA MEME SALLE OU LE MEME ENDROIT A DÉJÀ ÉTÉ VISIT INDICHER LE SERVICE OU LES DONNEES ONT DÉJÀ ÉTÉ ENREGISTREES.	INFORMATIONS GENERALES 11 VACCINATION INFANTILE 12 SOINS INFANTILES 13 PLANNING FAMILIAL 14 CPN 15 MATERNITE 17 SERVICES IST 18 TUBERCULOSE 19 COUNSELING ET DEPISTAGE VIH 21 MALDIES NON TRANSMISSIBLES 22 PETITE CHIRURGIE 23 PAS VISITÉ AVANT 31	SECTION SUIVANTE/SERVICE		
1551	PRECAUTIONS DE BASE ET CONDITIONS POUR LA CONSULTATION DES CLIENTES	OBSERVÉ			
01	EAU COURANTE (DU ROBINET, DANS UN SEAU AVEC ROBINET, OU UN PICHET)	1	2	3	
02	SAVON POUR LE LAVAGE DES MAINS (PEUT ETRE DU SAVON LIQUIDE)	1	2	3	
03	LAVE-MAINS A BASE D'ALCOOL / DISTRIBUTEUR DE SOLUTION HYDRO ALCOOLIQUE	1	2	3	
04	POUBELLE (A PEDALE) AVEC COUVERCLE, GARNIE DE SACHET PLASTIQUE	1 06 ↙	2	3	
05	AUTRE TYPE DE POUBELLE (SANS PEDALE, SANS SACHET PLASTIQUE INTERIEUR)	1	2	3	
06	BOITE POUR OBJETS TRANCHANTS ("BOITE DE SECURITE")/OBJET PIQUANT COUPANT TRANCHANT(OPCT)	1	2	3	
07	GANTS EN LATEX JETABLES (GANTS D'EXAMEN OU GANTS STERILES)	1	2	3	
08	DESINFECTANT (PAR EX, CHLORINE, HIBITANE, ALCOOL)/ ANTISEPTIQUE	1	2	3	
09	SERINGUES JETABLES A USAGE UNIQUE OU SERINGUES AUTO-BLOQUANTES	1	2	3	
10	MASQUES MEDICAUX	1	2	3	
11	BLOUSES	1	2	3	
12	PROTEGE-YEUX [LUNETTES DE PROTECTION]	1	2	3	
13	NORMES ET PROTOCOLES SUR LES PRECAUTIONS DE BASE	1	2	3	
1552	DEMANDER A VOIR LE LIEU OU ON DELIVRE LES SERVICES DE PTME. DECRIRE LE CADRE DE LA PIECE OU L'ENDROIT.	SALLE SEPARÉE..... 1 AUTRE SALLE AVEC INTIMITÉ AUDITIVE ET VISUELLE..... 2 INTIMITÉ VISUELLE SEULEMENT 3 PAS D'INTIMITÉ..... 4			
REMERCEZ LE REpondANT ET ALLEZ AU POINT DE COLLECTE DE DONNEES SUIVANT, S'IL EST DIFFERENT DE L'ENDROIT OÙ VOUS ETES ACTUELLEMENT.					

SECTION 16: ACCOUCHEMENT ET SOINS AUX NOUVEAU-NES

1600	VERIFIEZ Q102.07 Fourniture de services pour accouchement normal et/ou soins aux nouveau-nés	<input type="checkbox"/>	PAS DE FOURNITURE DE SERVICES POUR ACCOUCHEMENT NORMAL ET/OU SOINS AUX NOUVEAU-NES SECTION SUIVANTE OU SERVICE SUIVANT	<input type="checkbox"/>
DEMANDER QU'ON VOUS MONTRE L'ENDROIT OU ON DELIVRE LES SERVICES POUR ACCOUCHEMENT NORMAL. IDENTIFIER LA PERSONNE LA PLUS INFORMEE SUR LES SERVICES D'ACCOUCHEMENT. SE PRESENTER, EXPLIQUER LE BUT DE L'ENQUETE ET POSER LES QUESTIONS SUIVANTES.				
1601	Est-ce qu'un prestataire qualifié en matière d'accouchement, est présent dans la structure ou disponible sur appel, tout le temps (24H/24) y compris les weekends, pour procurer ces services?	OUI 1 NON 2	→	1604
1602	Est-ce qu'il y a un tableau de permanence, une liste d'appel ou un programme journalier d'affectation du personnel?	OUI 1 NON 2	→	1604
1603	Puis-je le voir?	OBSERVÉ 1 RAPPORTÉ, PAS VU 2		

ACTIVITES ESSENTIELLES EN CAS D'ALERTE

1604	Veuillez me dire si les services suivants ont une fois été fournis par les prestataires de cette structure, en tant qu'élément de leur travail. Si oui, est-ce que ces services ont été fournis au moins une fois au cours des 3 derniers mois	(A) DÉJÀ ÉTÉ FOURNI DANS LA STRUCTURE			(B) FOURNI AU COURS DES 3 DERNIERS MOIS		
		OUI	NON	NSP	OUI	NON	NSP
01	ADMINISTRATION PAR VOIE PARENTÉRALE D'ANTIBIOTIQUES (IV OU IM)	1 → b	2 ↘ 02 ↙	8 ↘ 02 ↙	1	2	8
02	ADMINISTRATION PAR VOIE PARENTÉRALE D'OXYTOCIQUE (IV OU IM)	1 → b	2 ↘ 03 ↙	8 ↘ 03 ↙	1	2	8
03	ADMINISTRATION PAR VOIE PARENTÉRALE D'UN ANTICONVULSIVANT POUR L'ECLAMPSIE (IV OU IM)	1 → b	2 ↘ 04 ↙	8 ↘ 04 ↙	1	2	8
04	ASSISTANCE A L'ACCOUCHEMENT PAR VOIE BASSE	1 → b	2 ↘ 05 ↙	8 ↘ 05 ↙	1	2	8
05	RETRAIT MANUEL DU PLACENTA	1 → b	2 ↘ 06 ↙	8 ↘ 06 ↙	1	2	8
06	RETRAIT POSTPARTUM DE RESIDUES PLACENTAIRES	1 → b	2 ↘ 07 ↙	8 ↘ 07 ↙	1	2	8
07	REAMINATION NEONATALE	1 → b	2 ↘ 08 ↙	8 ↘ 08 ↙	1	2	8
08	CORTICOSTEROIDES POUR UN TRAVAIL PREMATURE	1 → b	2 ↘ 1605 ↙	8 ↘ 1605 ↙	1	2	8
1605	Est-ce que les directives nationales sur la Prise en charge intégrée de la grossesse et de l'accouchement, sont disponibles dans ce service?	OUI 1 NON 2			→	1607	
1606	Puis-je les voir?	OBSERVÉES 1 RAPPORTÉES, PAS VUES 2					
1607	Est-ce que vous avez les directives nationales sur les soins obstétricaux d'urgence complets? ACCEPTABLE SI C'EST UNE PARTIE D'UNE AUTRE DIRECTIVE.	OUI 1 NON 2			→	1609	
1608	Puis-je les voir?	OBSERVÉES 1 RAPPORTÉES, PAS VUES 2					

1609	Est-ce que vous avez les directives sur la prise en charge du travail prématuré? ACCEPTABLE SI C'EST UNE PARTIE D'AUTRES DIRECTIVES.	OUI..... 1 NON..... 2	→ 1611
1610	Puis-je les voir?	OBSERVÉES..... 1 RAPPORTÉES, PAS VUES..... 2	
1611	Est-ce que dans cette structure on pratique la méthode kangourou pour les nouveaux né à faible poids?	OUI..... 1 NON..... 2	→ 1613
1612	Est-ce qu'il y a une salle séparée où on pratique la méthode kangourou ou est-ce qu'elle est intégrée dans le service principal de maternité?	OUI, SALLE SEPARÉE..... 1 NON, INTEGRÉ..... 2	
1613	Est-ce que les prestataires dans cette structure utilisent le partographe pour surveiller le travail et l'accouchement?	OUI..... 1 PAS D'UTILISATION DE PARTOGRAMME..... 2	→ 1615
1614	Est-ce que dans cette structure, on utilise systématiquement, de manière sélective, ou pas du tout le partogramme?	SYSTEMATIQUEMENT..... 1 SELECTIVEMENT..... 2	
1615	Combien de lits réservés au service maternité sont disponibles dans cette structure?	# DE LITS RESERVES A LA MATERNITE <input type="text"/> <input type="text"/> <input type="text"/> NSP..... 998	
1616	Combien de lits réservés pour les accouchements sont disponibles dans ce service ?	# DE LITS RESERVES AUX ACCOUCHEMENTS <input type="text"/> <input type="text"/> <input type="text"/> NSP..... 998	
1617	Est-ce que cette structure participe à des analyses (revue de cas) régulières sur la mortalité maternelle et néonatale ou bien sur "les cas évités de justesse"?	OUI..... 1 NON..... 2	→ 1622
1618	Est-ce que ces analyses sont faites sur les mères seulement, les nouveaux-nés ou sur les deux à la fois?	POUR LES MERES SEULEMENT..... 1 POUR LES NOUVEAUX-NES SEULEMENT..... 2 POUR LES DEUX..... 3	→ 1621
1619	A quelle fréquence les analyses sur la mortalité maternelle ou sur " <u>les cas évités de justesse</u> " sont-elles faites?	CHAQUE: <input type="text"/> <input type="text"/> SEMAINES SEULEMENT QUAND UN CAS SURVIENT... 53 NSP..... 98	
1620	VERIFIEZ Q1618: REPONSE "3" <input type="checkbox"/> ENCERCLEE ↓	REPONSE "3" <input type="checkbox"/> PAS ENCERCLEE	→ 1622
1621	A quelle fréquence les analyses sur la mortalité néonatale ou sur les " <u>cas évités de justesse</u> " sont-elles faites?	CHAQUE: <input type="text"/> <input type="text"/> SEMAINE SEULEMENT QUAND UN CAS SURVIENT... 53 TJRS AVEC CELLE SUR LA MORTALITE MATERNELLE..... 95 NSP..... 98	

EQUIPEMENTS ET MATERIELS POUR LES ACCOUCHEMENTS

1622	Je voudrais savoir si les éléments suivants sont disponibles dans ce service d'accouchement, et s'ils sont fonctionnels.	(A) DISPONIBLE			(B) FONCTIONNEL		
		OBSERVE	RAPPORTE PAS VU	PAS DISPONIBLE	OUI	NON	NSP
01	INCUBATEUR	1 → b	2 → b	3 ↘ 02 ←	1	2	8
02	AUTRE SOURCE EXTERNE DE CHALEUR	1 → b	2 → b	3 ↘ 03 ←	1	2	8
03	LAMPE D'EXAMEN (LAMPE DE POCHE OK)	1 → b	2 → b	3 ↘ 04 ←	1	2	8
04	ASPIRATEUR CATHETER	1 → b	2 → b	3 ↘ 05 ←	1	2	8
05	ASPIRATEUR POIRE	1 → b	2 → b	3 ↘ 06 ←	1	2	8
06	VENTOUSE OBSTETRICALE EXTRACTOR	1 → b	2 → b	3 ↘ 07 ←	1	2	8
07	ASPIRATEUR MANUEL OU KIT D&C	1 → b	2 → b	3 ↘ 08 ←	1	2	8
08	BALLON ET MASQUE RESPIRATOIRE	1 → b	2 → b	3 ↘ 09 ←	1	2	8
09	THERMOMETRE	1 → b	2 → b	3 ↘ 10 ←	1	2	8
10	THERMOMETRE POUR BASSE TEMPERATURE	1 → b	2 → b	3 ↘ 11 ←	1	2	8
11	PESE-BEBE	1 → b	2 → b	3 ↘ 12 ←	1	2	8
12	STETHOSCOPE DE PINARD (OBSTETRICAL)	1 → b	2 → b	3 ↘ 13 ←	1	2	8
13	TENSIOMETRE	1 → b	2 → b	3 ↘ 14 ←	1	2	8
14	STETHOSCOPE	1 → b	2 → b	3 ↘ 1623 ←	1	2	8
1623	Est-ce que vous disposez des éléments suivants? Si oui, je voudrais les voir	OBSERVE	RAPPORTE PAS VU	PAS DISPONIBLE			
01	TABLE D'ACCOUCHEMENT	1	2	8			
02	MATERIEL POUR LA DELIVRANCE	1	2	8			
03	FILS DE CLAMPAGE POUR CORDON OMBILICAL/CLAMP DE BARRE	1	2	8			
04	SPECULUM	1	2	8			
05	CISEAUX POUR EPISIOTOMIE	1	2	8			
06	CISEAUX OU LAMES POUR CORDON OMBILICAL	1	2	8			
07	MATERIEL ET AIGUILLES POUR SUTURE	1	2	8			
08	PORTES-AIGUILLES	1	2	8			
09	PINCES DE COCHERE	1	2	8			
10	PINCES A CLAMPER	1	2	8			
11	PORTE-COMPRESSES	1	2	8			
12	PARTOGRAMME VIERGE	1	2	8			

1624	Est-ce que cette structure observe systématiquement les pratiques suivantes qui concernent le postpartum ou les nouveau-nés?	OUI	NON	NSP		
01	Poser le bébé sur le ventre de la mère juste après l'accouchement (Peau sur Peau)	1	2	8		
02	Sécher et couvrir les nouveau-nés pour les réchauffer	1	2	8		
03	commencer l'allaitement dans l'heure qui suit l'accouchement	1	2	8		
04	Examen systématique et complet (de la tête aux pieds) du nouveau-né avant sa sortie	1	2	8		
05	Aspiration à l'aide d'une sonde	1	2	8		
06	Aspiration à l'aide d'une poire	1	2	8		
07	Pesée immédiate du nouveau-né	1	2	8		
08	Administration de Vitamin K au nouveau-né	1	2	8		
09	Appliquer de la Tetracycline dans les deux yeux	1	2	8		
10	Donner un bain complet (plonger le nouveau-né dans de l'eau) peu après (c'est-à-dire dans les minutes/heures) après la naissance	1	2	8		
11	Donner au nouveau-né le colostrum par la mise au sein immédiat	1	2	8		
12	Donner au nouveau-né le vaccin polio oral avant la sortie	1	2	8		
13	Faire le BCG au nouveau-né avant sa sortie	1	2	8		
14	Soin du cordon par l'application de la chlorexidine	1	2	3		
1625	Veuillez me dire si les médicaments ou les éléments suivants sont disponibles dans ce service aujourd'hui. Je voudrais les voir. VERIFIER POUR VOIR SI UN AU MOINS EST VALIDE (NON PERIME)	(A) OBSERVE DISPONIBLE		(B) NON OBSERVE		
		AU MOINS UN VALIDE	DISPONIBLE AUCUN VALIDE	RAPPORTE DISPONIBLE PAS VU	NSP / PAS DISPONIBLE AUJOURD'HUI	NON, OU JAMAIS DISPONIBLE
01	POMMADE ANTIBIOTIQUE	1	2	3	4	5
02	ANTIBIOTIQUE INJECTABLE (PAR EX., CEFTRIAXONE)	1	2	3	4	5
03	UTEROTONIQUE INJECTABLE (PAR EX., OXYTOCINE)	1	2	3	4	5
04	SULFATE DE MAGNESIUM	1	2	3	4	5
05	DIAZEPAM INJECTABLE	1	2	3	4	5
06	SOLUTION IV (EXPANSEURS DU VOLUME PLASMATIQUE)/ (GROSSE MOLECULE)AVEC LE NECESSAIRE A PERFUSION	1	2	3	4	5
07	DESINFECTANT POUR LA PEAU	1	2	3	4	5
08	SOLUTION DE CHLORHEXIDINE A 4% (NETTOYAGE DU CORDON OMBILICAL)	1	2	3	4	5
09	VITAMINE K1	1	2	3	4	5

PTME PENDANT LE TRAVAIL ET L'ACCOUCHEMENT

1626	Est-ce que dans ce service vous faites la PTME pour les femmes qui viennent pour accoucher?	OUI 1 NON 2					
1627	Est-ce que les prestataires de la maternité font le dépistage du VIH dans ce service?	OUI 1 NON 2	→ 1629				
1628	Puis-je voir un exemplaire du kit TDR du VIH? VERIFIEZ POUR VOIR SI AU MOINS UN EST VALIDE	OBSERVÉ, AU MOINS UN VALIDE..... 1 OBSERVÉ, AUCUN VALIDE..... 2 RAPPORTÉ DISPONIBLE, PAS VU..... 3					
1629	Est-ce que vous avez des stocks d'ARV pour la PTME, dans ce service?	OUI 1 NON 2	→ 1650				
1630	Veuillez me dire si les médicaments antirétroviraux suivants pour la PTME sont disponibles dans ce service aujourd'hui. Je voudrais les voir. VERIFIER POUR VOIR SI AU MOINS UN EST VALIDE (NON PERIME)	(A) OBSERVE DISPONIBLE	(B) NON OBSERVE				
01		AU MOINS UN VALIDE	DISPONIBLE AUCUN VALIDE	RAPPORTE DISPONIBLE PAS VU	NSP / PAS DISPONIBLE AUJOURD'HUI	NON / OU JAMAIS DISPONIBLE	
02		TENAFOVIR(TDF) +LAMIVUDINE(3TC)/ EMTRICITABINE(FTC)+EFFAVIRENZ (EFV) COMPRIMES	1	2	3	4	5
03		ZIDOVUDINE(AZT)+LAMIVUDINE(3TC)+EF VIR ENZ(EFV) COMPRIMES	1	2	3	4	5
04		ZIDOVUDINE(AZT)+LAMIVUDINE(3TC) COM	1	2	3	4	5
05		TEAFOVIR(TDF)+LAMIVUDINE(3TC) COMP	1	2	3	4	5
06		NEVIRAPINE(NVP) COMP	1	2	3	4	5
07		EFVIRENZ (EFV) COMPRIMES	1	2	3	4	5
08		LOPINA VIR(LPVr) COMPRIMES	1	2	3	4	5
09		EMTRICITABINE (FTC)	1	2	3	4	5
10		ZIDOVUDINE (ZDV) + LAMIVUDINE (3TC + NEVIRAPINE(NVP) SIROP	1	2	3	4	5
10	NEVIRAPINE (NVP) SIROP	1	2	3	4	5	

11	ZIDOVUDINE (AZT) SIROP	1	2	3	4	5
12	QBQCQVIR(ABC) COMPRIMES	1		3	4	5
	ELEMENTS LISTES CI-DESSOUS. POUR CEUX QUE VOUS NE VOYEZ PAS; DEMANDER AU REpondANT DE VOUS LES MONTRER. SI LA MEME SALLE OU LE MEME ENDROIT A DÉJÀ ÉTÉ VISITÉ INDIQUER LE SERVICE OU LES DONNEES ONT DÉJÀ ÉTÉ ENREGISTREES.	VACCINATION INFANTILE	12			SECTION SUIVANTE/SERVICE
		SOINS INFANTILES	13			
		PLANNING FAMILIAL.....	14			
		CPN.....	15			
		PTME	16			
		SERVICES IST	18			
		TUBERCULOSE	19			
		COUNSELING ET DEPISTAGE VIH	21			
		MALDIES NON TRANSMISSIBLES	22			
		PETITE CHIRURGIE	23			
		PAS VISITÉ AVANT	31			
1651	STANDARD PRECAUTIONS AND CONDITIONS FOR CLIENT EXAMINATION	OBSERVE	REPORTE PAS VU	PAS DISPONIBLE		
01	EAU COURANTE (DU ROBINET, DANS UN SEAU AVEC ROBINET, OU UN PICHET)	1	2	3		
02	SAVON POUR LE LAVAGE DES MAINS (PEUT ETRE DU SAVON LIQUIDE)	1	2	3		
03	LAVE-MAINS A BASE D'ALCOOL / DISTRIBUTEUR DE SOLUTION HYDRO ALCOOLIQUE	1	2	3		
04	POUBELLE (A PEDALE) AVEC COUVERCLE, GARNIE DE SACHET PLASTIQUE	1 06 ↙	2	3		
05	AUTRE TYPE DE POUBELLE (SANS PEDALE, SANS SACHET PLASTIQUE INTERIEUR)	1	2	3		
06	BOITE POUR OBJETS TRANCHANTS ("BOITE DE SECURITE")/ OBJET PIQUANT COUPANT TRANCHANT (OPCT)	1	2	3		
07	GANTS EN LATEX JETABLES (GANTS D'EXAMEN OU GANTS STERILES)	1	2	3		
08	DESINFECTANT [PAR EX, CHLORINE, HIBITANE, ALCOOL]/ ANTISEPTIQUE	1	2	3		
09	SERINGUES JETABLES A USAGE UNIQUE OU SERINGUES AUTO-DESTRUCTIBLES	1	2	3		
10	MASQUES MEDICAUX	1	2	3		
11	BLOUSES	1	2	3		
12	PROTEGE-YEUX [LUNETTES DE PROTECTION]	1	2	3		
13	NORMES ET PROTOCOLES SUR LES PRECAUTIONS DE BASE	1	2	3		
1652	DECRIRE LA SALLE OU L'ENDROIT OU SE TROUVE LA MATERNITE	SALLE SEPARÉE.....	1			
		AUTRE SALLE AVEC INTIMITÉ				
		AUDITIVE ET VISUELLE.....	2			
		INTIMITÉ VISUELLE SEULEMENT	3			
		PAS D'INTIMITÉ.....	4			
REMERCEZ LE REpondANT ET ALLEZ AU POINT DE COLLECTE DE DONNEES SUIVANT, S'IL EST DIFFERENT DE L'ENDROIT OÙ VOUS ETES ACTUELLEMENT.						

SECTION 17: PALUDISME

1700	VERIFIEZ Q102.08: FOURNITURE DE SERVICES POUR LE PALUDISME	PAS DE FOURNITURE DE SERVICES POUR LE PALUDISME SECTION SUIVANTE OU SERVICE SUIVANT
------	---	---

DEMANDER QU'ON VOUS MONTRE L'ENDROIT OU ON RECOIT LES PATIENTS VENANT CONSULTER POUR LE PALUDISME. IDENTIFIER LA PERSONNE LA PLUS INFORMEE SUR LES PRESTATIONS DE SERVICES SUR LE PALU. SE PRESENTER. EXPLIQUER LE BUT DE L'ENQUETE ET POSER LES QUESTIONS SUIVANTES.

1701	Combien de jours par mois, les services concernant le paludisme sont disponibles dans votre structure? [UTILISER UN MOIS DE 4 SEMAINES POUR CALCULER LE NOMBRE DE JOURS]	JOURS/MOIS <input style="width: 30px; height: 20px;" type="text"/>	
1702	Est-ce que dans cette structure, les prestataires font le diagnostic du paludisme?	OUI 1 NON 2	→ 1710
1703	Est-ce que les prestataires utilisent les tests sanguins (GE/TDR) pour vérifier le diagnostic du paludisme?	OUI 1 NON 2	→ 1710
1704	Est-ce que les prestataires utilisent les tests sanguins systématiquement ou parfois seulement?	SYSTEMATIQUEMENT/TOUJOURS 1 PARFOIS SEULEMENT 2	
1705	Est-ce que les prestataires utilisent le test de diagnostic rapide pour diagnostiquer le paludisme?	OUI 1 NON 2	→ 1710
1706	Puis-je voir un échantillon du kit TDR du paludisme? VERIFIER POUR VOIR SI UN KIT AU MOINS EST VALIDE.	OBSERVÉ, AU MOINS UN VALIDE 1 OBSERVÉ, AUCUN VALIDE 2 RAPPORTÉ DISPONIBLE, PAS VU 3	
1707	OBSERVEZ ET DEMANDEZ LA MARQUE OU LE TYPE DU KIT TDR DU PALUDISME	MARQUE MALARIA/TYPE Ag PF 1 AUTRE 2 PRECISER	
1708	Est-ce que vous possédez un manuel de formation, un affichage ou d'autre aide pour l'usage de TDR du paludisme ou Ordinoigramme?	OUI 1 NON 2	→ 1710
1709	Puis-je voir le manuel de formation, l'affichage ou d'autre aide pour l'usage de TDR du paludisme ou l'ordinoigramme?	OBSERVÉ 1 RAPPORTÉ, PAS VU 2	
1710	Est-ce que les prestataires prescrivent un traitement contre le paludisme selon les directives?	OUI 1 NON 2	
1711	Est-ce que les directives nationales en matière de diagnostic et de traitement du paludisme sont disponibles aujourd'hui dans ce service? ACCEPTABLE SI C'EST UNE PARTIE D'UNE AUTRE DIRECTIVE.	OUI 1 NON 2	→ 1713
1712	Puis-je les voir?	OBSERVÉES 1 RAPPORTÉES, PAS VUES 2 SECTION SUIVANTE OU SERVICE SUIVANT	←
1713	Est-ce que d'autres types de directives pour le diagnostic et le traitement du paludisme sont disponibles aujourd'hui dans ce service? ACCEPTABLE SI C'EST UNE PARTIE D'UNE AUTRE DIRECTIVE.	OUI 1 NON 2 SECTION SUIVANTE OU SERVICE SUIVANT	←
1714	Puis je les voir?	OBSERVÉES 1 RAPPORTÉES, PAS VUES 2	
REMERCIEZ LE REpondant ET ALLEZ AU POINT DE COLLECTE DE DONNEES SUIVANT, S'IL EST DIFFERENT DE L'ENDROIT OU VOUS ETES ACTUELLEMENT.			

SECTION 18: INFECTIONS SEXUELLEMENT TRANSMISSIBLES

1800	VERIFIEZ Q102.09 <div style="display: flex; justify-content: space-between; align-items: center;"> <div style="text-align: center;"> FOURNITURE DE SERVICES POUR LES IST <input type="checkbox"/> </div> <div style="text-align: center;"> PAS DE FOURNITURE DE SERVICES POUR LES IST <input type="checkbox"/> </div> </div> <div style="text-align: right; margin-top: 10px;"> SECTION SUIVANTE / SERVICE SUIVANT </div>	
DEMANDER QU'ON VOUS MONTRE L'ENDROIT OU ON FOURNIT LES SERVICES IST. IDENTIFIER LA PERSONNE LA PLUS INFORMEE SUR LA FOURNITURE DES SERVICES IST. SE PRESENTER, EXPLIQUER LE BUT DE L'ENQUETE ET POSER LES QUESTIONS SUIVANTES.		
1801	Combien de jours par mois les services IST sont disponibles dans cette structure? [UTILISER UN MOIS DE 4 SEMAINES POUR CALCULER LE NOMBRE DES JOURS]	JOURS/MOIS <input style="width: 40px; height: 20px;" type="text"/>
1802	Est-ce que les prestataires de cette structure font le diagnostic des IST?	OUI 1 NON. 2 → 1804
1803	Comment se fait le diagnostic des IST?	APPROCHE SYNDROMIQUE SEULEMENT. 1 ETIOLOGIE (LABO) SEULEMENT. 2 A LA FOIS SYNDROMIQUE ET ETIOLOGIQUE. 3
1804	Est-ce que les prestataires prescrivent un traitement pour les IST?	OUI 1 NON. 2
1805	VERIFIEZ Q1802 ET Q1804 REPONSE "1" ENCERCLEE DANS SOIT <input style="width: 20px; height: 20px;" type="checkbox"/> Q1802 OU Q1804 OU LES DEUX	REPONSE "1" PAS ENCERCLEE NI DANS Q1802 NI Q1804 <input style="width: 20px; height: 20px;" type="checkbox"/> SECTION SUIVANTE / SERVICE SUIVANT
1806	Est-ce que les patients IST consultés dans ce service ont jamais été référés pour un counseling et un dépistage du VIH, ou bien ce service leur sont offert dans cette structure?	OUI 1 NON. 2 → 1810
1807	Est-ce que les patients IST consultés dans ce service sont systématiquement référés pour un counseling et un dépistage du VIH, ou bien ils le sont seulement quand ils suspectés d'être infectés par le VIH?	SYSTEMATIQUEMENT REFERRE OU SERVICE OFFERT. . 1 SEULEMENT EN CAS DE SUSPICION D'INFECTION PAR LE HIV 2
1808	Est-ce que les prestataires du service IST font le dépistage du VIH dans ce service même?	OUI 1 NON. 2 → 1810
1809	Puis-je voir un échantillon du kit TDR du VIH? VERIFIER POUR VOIR SI UN KIT AU MOINS EST VALIDE.	OBSERVÉ, AU MOINS UN VALIDE. 1 OBSERVÉ, AUCUN VALIDE. 2 RAPPORTÉ DISPONIBLE, PAS VU. 3
1810	Est-ce que les directives nationales pour le diagnostic et le traitement des IST sont disponibles dans ce service? ACCEPTABLE SI C'EST UNE PARTIE D'UNE AUTRE DIRECTIVE.	OUI 1 NON. 2 → 1812
1811	Puis je les voir?	OBSERVÉES 1 RAPPORTÉES, PAS VUES 2 → 1814
1812	Est-ce qu'il y a d'autres types de directives pour le diagnostic et le traitement des IST qui sont disponibles dans ce service? ACCEPTABLE SI C'EST UNE PARTIE D'UNE AUTRE DIRECTIVE.	OUI 1 NON. 2 → 1814
1813	Puis-je les voir?	OBSERVÉES 1 RAPPORTÉES, PAS VUES 2
1814	Est-ce que cette structure pratique la notification du partenaire pour les IST?	OUI 1 NON. 2 → 1816
1815	Est-ce que la notification est toujours active ou parfois (quand la structure contacte le partenaire) ou bien est-elle seulement passive (quand la structure demande aux patients d'informer ou d'amener leurs partenaires)?	TOUJOURS ACTIVE 1 PARFOIS ACTIVE. 2 SEULEMENT PASSIVE. 3
1816	Est-ce qu'on utilise des fiches ou des carnets de santé individuels?	OUI 1 NON. 2 → 1818
1817	Puis-je voir une fiche individuelle ou un carnet de santé individuel. (Vierge ou pas).	OBSERVÉE 1 RAPPORTÉE, PAS VUE 2

1818	DEMANDER A VOIR LES ELEMENTS SUIVANTS ET INDIQUER S'ILS SE TROUVENT DANS LA SALLE MEME DE COUNSELING OU DE CONSULTATION POUR LES PATIENTS IST, OU BIEN DANS UNE SALLE ADJACENTE.				
	SUPPORTS VISUELS POUR LA SENSIBILISATION DES PATIENTS:	OBSERVE	RAPPORTE, PAS VU	PAS DISPONIBLE	NSP
01	Sur les IST	1	2	3	8
02	sur le VIH/SIDA	1	2	3	8
03	sur le cancer du col de l'utérus	1	2	3	8
04	Posters sur les IST (pourrait concerner aussi le VIH/SIDA)	1	2	3	8
05	Posters sur le VIH/SIDA	1	2	3	8
06	Modèle pour démontrer l'utilisation du condom masculin	1	2	3	8
07	Modèle pour démontrer l'utilisation du condom féminin	1	2	3	8
	INFORMATIONS QUE LE PATIENT EMPORTE AVEC LUI				
08	Sur les IST	1	2	3	8
09	Sur le VIH/SIDA	1	2	3	8
10	Sur le cancer du col de l'utérus	1	2	3	8
11	Matériel d'IEC sur les condoms masculins	1	2	3	8
12	Matériels d'IEC sur les condoms féminins	1	2	3	8
13	Condoms masculins qu'on peut donner au patient	1	2	3	8
14	Condoms féminins qu'on peut donner au patient	1	2	3	8

PRECAUTIONS DE BASE

1850	VISITER LA SALLE OU L'ENDROIT POUR VOIR S'IL Y A LES ELEMENTS LISTES CI-DESSOUS. POUR CEUX QUE VOUS NE VOYEZ PAS, DEMANDER A VOTRE REpondANT DE VOUS LES MONTRER. SI LA MEME SALLE OU LE MEME ENDROIT A DÉJÀ ÉTÉ VISITÉ, INDIQUER LE SERVICE OU LES DONNEES ONT DÉJÀ ÉTÉ ENREGISTREES.	INFORMATIONS GENERALES11	SECTION SUIVANTE/SERVICE	
		VACCINATION INFANTILE 12		
SOINS INFANTILES 13				
PLANNING FAMILIAL 14				
CPN. 15				
PTME. 16				
MATERNITE. 17				
TUBERCULOSE 19				
COUNSELING ET DEPISTAGE VIH 21				
MALADIES NON TRANSMISSIBLES. 22				
PETITE CHIRURGIE 23				
PAS VISITE AVANT. 31				
1851	PRECAUTIONS DE BASE ET CONDITIONS POUR LA CONSULTATION DES PATIENTS	OBSERVE		RAPPORTE, PAS VU
01	EAU COURANTE (DU ROBINET, DANS UN SEAU AVEC ROBINET, OU UN PICHET)	1	2	3
02	SAVON POUR LE LAVAGE DES MAINS (PEUT ETRE DU SAVON LIQUIDE)	1	2	3
03	LAVE-MAINS A BASE D'ALCOOL/DISTRIBUTEUR DE SOLUTION HYDROALCOOLIQUE	1	2	3
04	POUBELLE (A PEPALE) AVEC COUVERCLE, GARNIE DE SACHET PLASTIQUE	1 06 ↙	2	3
05	AUTRE TYPE DE POUBELLE (SANS PEDALE, SANS SACHET PLASTIQUE INTERIEUR)	1	2	3
06	BOITE POUR OBJETS TRANCHANTS ("BOITE DE SECURITE")	1	2	3
07	GANTS EN LATEX JETABLES	1	2	3
08	DESINFECTANT [PAR EX., CHLORINE, HIBITANE, ALCOOL]	1	2	3
09	SERINGUES JETABLES A USAGE UNIQUE OU SERINGUES AUTO-DESTRUCTIBLES	1	2	3
10	MASQUES	1	2	3
11	BLOUSES	1	2	3
12	PROTEGE-YEUX [LUNETTES DE PROTECTION]	1	2	3
13	NORMES ET PROTOCOLES SUR LES PRECAUTIONS DE BASE	1	2	3
1852	DECRIRE LE CADRE DE LA SALLE OU DE L'ENDROIT OU SONT DELIVRES LES SERVICES IST	SALLE SEPARÉE.	1	
		AUTRE SALLE AVEC INTIMITÉ AUDITIVE ET VISUELLE.	2	
		INTIMITÉ VISUELLE SEULEMENT	3	
		PAS D'INTIMITÉ.	4	
REMERCEZ LE REpondANT ET ALLEZ AU POINT SUIVANT DE COLLECTE DE DONNEES, S'IL EST DIFFERENT DE L'ENDROIT OU VOUS ETES ACTUELLEMENT.				

SECTION 19: TUBERCULOSE

1900	VERIFIEZ Q102.10 FOURNITURE DE SERVICES POUR LA TBC <input type="checkbox"/>	PAS DE FOURNITURE DE SERVICES POUR LA TBC <input type="checkbox"/> SECTION SUIVANTE OU SERVICE SUIVANT	
DEMANDER QU'ON VOUS MONTRE LE LOCAL OU ON FOURNIT LES SERVICES SUR LA TBC. IDENTIFIER LA PERSONNE LA PLUS INFORMEE SUR LA PRESTATION DE SERVICES SUR LA TB. SE PRESENTER, EXPLIQUER LE BUT DE L'ENQUETE ET POSER LES QUESTIONS SUIVANTES.			
1901	Combien de jours par mois les services de santé sur la TBC sont-ils fournis? UTILISER UN MOIS DE 4 SEMAINES POUR CALCULER LE # DE JOURS	NOMBRE DE JOURS <input style="width: 40px; height: 20px;" type="text"/>	

DIAGNOSTIC DE LA TUBERCULOSE

1902	Est-ce que les prestataires de cette structure font le diagnostic de la tuberculose chez un patient?	OUI 1 NON 2	→1904
1903	Quelle est la méthode la plus utilisée par les prestataires pour faire le diagnostic de la TBC? SONDER POUR DETERMINER LA METHODE LA PLUS UTILISEE.	EXAMEN DES CRACHATS 1 RADIOGRAPHIE SEULEMENT 2 SOIT EXAMEN CRACHATS SOIT RADIO. 3 A LA FOIS EXAMEN CRACHATS ET RADIO . . . 4 SYMPTOMES CLINIQUES SEULEMENT. 5 TEST MOLECULAIRE GENEXPERT..... 6	
1904	Est-ce que les prestataires ont une fois référé des patients en dehors de la structure pour le diagnostic de la TBC?	OUI 1 NON 2	→1907
1905	Est-ce que cet établissement a un accord avec une structure de référence pour que les résultats des tests de dépistage de la TBC vous soient retournés, soit directement, soit par le patient?	OUI 1 NON 2	
1906	Est-ce qu'il existe un registre sur lequel les patients qui sont référés pour le diagnostic de la TBC sont répertoriés?	OUI 1 NON 2	→1908
1907	Puis-je voir le registre des patients qui sont référés ? VERIFIER SI LES RESULTATS DES DIAGNOSTICS Y SONT ENREGISTRES	REGISTRE VU (PAPIER) 1 REGISTRE VU (ELECTRONIQUE)..... 2 REGISTRE PAS VU..... 3	
1907A	Est-ce que la structure fait les controles microscopiques des TB a frottis positifs?	OUI 1 NON 2	→1908
1907B	Quelle est la frequence des controles microscopiques que cette structure fait?	M2 1 M5 2 FIN DE TRAITEMENT 3 M2,M5 ET FIN DE TRAITEMENT 4	

TRAITEMENT DE LA TUBERCULOSE

1908	Est-ce que les prestataires de cette structure prescrivent un traitement pour la TBC ou bien gèrent les patients qui sont sous traitement anti-tuberculeux?	OUI 1 NON 2	→1910
1909	Quel est le schéma ou l'approche thérapeutique que les prestataires utilisent pour le suivi des patients <u>nouvellement diagnostiqués</u> comme ayant la TBC? PRECISER POUR AVOIR LA REPONSE CORRECTE	TRAITEMENT DIRECTEMENT OBSERVE 6MOIS. 1 SUIVI APRES 2 MOIS DE TRAITEMENT DIRECTEMENT OBSERVE EFFECTUE AILLEURS. 2 DIAGNOSTIC ET TRAITE LE PATIENT HOSPITALISE REFERE AILLEURS POUR SUIVI. 3 TRAITEMENT COMPLET SANS FAIRE LE TRAITEMENT DIRECTEMENT OBSERVE 4 DIAGNOSTIQUE, PRESCRIT/FOURNIT DES MEDICAMENTS SEULEMENT, PAS DE SUIVI. 5 DIAGNOSTIC SEULEMENT, PAS DE TRAITEMENT OU DE PRESCRIPTION DE MEDICAMENTS. 6	→ 1910
1909A	A quel niveau se fait le traitement directement observe	TDO SANITAIRE 1 TDO COMMUNAUTAIRE 2 TDO FAMILIAL 3	
1910	VERIFIEZ Q1902 AND Q1908 FOURNITURE DE DE DIAGNOSTIC OU DE TRAITEMENT DE LA TBC <input type="checkbox"/>	PAS DE FOURNITURE DE DE DIAGNOSTIC OU DE TRAITEMENT DE LA TBC <input type="checkbox"/> SECTION SUIVANTE / SERVICE SUIVANT	
1911	Est-ce qu'il existe un système pour dépister le VIH chez	OUI 1	

1912	Puis-je voir un registre ou une preuve de ce système de dépistage du VIH chez les patients de TBC? LE SYSTEME PEUT ETRE SOUS FORME D'UN REGISTRE	SYSTEME OR REGISTRE OBSERVE 1 SYSTEME OR REGISTRE RAPPORTE, PAS VU 2	
1913	Est-ce que le test de dépistage rapide du VIH est disponible dans ce service?	OUI 1 NON 2	→1915
1914	Puis-je voir un échantillon du kit TDR du VIH? VERIFIER POUR VOIR SI UN KIT AU MOINS EST VALIDE	OBSERVÉ, AU MOINS UN VALIDE..... 1 OBSERVÉ, AUCUN VALIDE..... 2 RAPPORTÉ DISPONIBLE, PAS VU..... 3	
1915	Est-ce que les directives nationales ou un manuel en matière de prise en charge de la TBC sont disponibles dans ce service?	OUI 1 NON 2	→1917
1916	Puis-je les voir?	OBSERVÉES 1 RAPPORTÉES, PAS VUES 2	
1917	Est-ce que les directives ou un référentiels pour la gestion de la co-infection VIH et TBC sont disponibles dans ce service? PEUT FAIRE PARTIE D'UNE AUTRE DIRECTIVE	OUI 1 NON 2	→1919
1918	Puis-je les voir?	OBSERVÉES 1 RAPPORTÉES, PAS VUES 2	
1919	Est-ce que des directives sur le traitement de la TBC-MDR (Multi Drugs Resistant) sont disponibles dans ce service? PEUT FAIRE PARTIE D'UNE AUTRE DIRECTIVE	OUI 1 NON 2	→1921
1920	Puis-je les voir?	OBSERVÉES 1 RAPPORTÉES, PAS VUES 2	
1921	VERIFIEZ Q1903 REPONSES 1, 3 OU 4 <input type="checkbox"/> ENCERCLEES ↓	REPONSES 1, 3 OU 4 PAS ENCERCLEES <input type="checkbox"/>	→ 1950
1922	Est-ce que vous avez dans ce services des crachoirs pour collecter des échantillons de crachat?	OUI 1 NON 2	
1923	Puis-je en voir un?	OBSERVÉ..... 1 RAPPORTÉ, PAS VU..... 2	

PRECAUTIONS DE BASE

1950	<p>VISITER LA SALLE OU L'ENDROIT POUR VOIR S'IL Y A LES ELEMENTS LISTES CI-DESSOUS. POUR CEUX QUE VOUS NE VOYEZ PAS, DEMANDER A VOTRE REPONDANT DE VOUS LES MONTRER.</p> <p>SI LA MEME SALLE OU LE MEME ENDROIT A DÉJÀ ÉTÉ VISITÉ, INDIQUER LE SERVICE OU LES DONNEES ONT DÉJÀ ÉTÉ ENREGISTREES.</p>	<table style="width: 100%; border-collapse: collapse;"> <tr> <td>INFORMATIONS GENERALES</td> <td style="text-align: right;">11</td> </tr> <tr> <td>VACCINATION INFANTILE</td> <td style="text-align: right;">12</td> </tr> <tr> <td>SOINS INFANTILES</td> <td style="text-align: right;">13</td> </tr> <tr> <td>PLANNING FAMILIAL</td> <td style="text-align: right;">14</td> </tr> <tr> <td>CPN</td> <td style="text-align: right;">15</td> </tr> <tr> <td>PTME</td> <td style="text-align: right;">16</td> </tr> <tr> <td>MATERNITE</td> <td style="text-align: right;">17</td> </tr> <tr> <td>IST</td> <td style="text-align: right;">18</td> </tr> <tr> <td>COUNSELING ET DEPISTAGE VIH</td> <td style="text-align: right;">21</td> </tr> <tr> <td>MALADIES NON TRANSMISSIBLES</td> <td style="text-align: right;">22</td> </tr> <tr> <td>CHIRURGIE MINEURE</td> <td style="text-align: right;">23</td> </tr> <tr> <td>PAS VISITE AVANT</td> <td style="text-align: right;">31</td> </tr> </table>	INFORMATIONS GENERALES	11	VACCINATION INFANTILE	12	SOINS INFANTILES	13	PLANNING FAMILIAL	14	CPN	15	PTME	16	MATERNITE	17	IST	18	COUNSELING ET DEPISTAGE VIH	21	MALADIES NON TRANSMISSIBLES	22	CHIRURGIE MINEURE	23	PAS VISITE AVANT	31	SECTION SUIVANTE/SERVICE
INFORMATIONS GENERALES	11																										
VACCINATION INFANTILE	12																										
SOINS INFANTILES	13																										
PLANNING FAMILIAL	14																										
CPN	15																										
PTME	16																										
MATERNITE	17																										
IST	18																										
COUNSELING ET DEPISTAGE VIH	21																										
MALADIES NON TRANSMISSIBLES	22																										
CHIRURGIE MINEURE	23																										
PAS VISITE AVANT	31																										
1951	PRECAUTIONS DE BASE ET CONDITIONS POUR LA CONSULTATION DES PATIENTS	OBSERVE RAPPORTE PAS PAS VU DISPONIBLE																									
01	EAU COURANTE (DU ROBINET, DANS UN SEAU AVEC ROBINET, OU UN PICHET)	1 2 3																									
02	SAVON POUR LE LAVAGE DES MAINS (PEUT ETRE DU SAVON LIQUIDE)	1 2 3																									
03	LAVE-MAINS A BASE D'ALCOOL/ DISTRIBUTEUR DE SOLUTION HYDRO ALCOOLIQUE	1 2 3																									
04	POUBELLE (A PEDALE) AVEC COUVERCLE, GARNIE DE SACHET PLASTIQUE	1 } 06	2 3																								
05	AUTRE TYPE DE POUBELLE (SANS PEDALE, SANS SACHET PLASTIQUE INTERIEUR)	1 2 3																									
06	BOITE POUR OBJETS TRANCHANTS ("BOITE DE SECURITE")/ OBJET PIQUANT COUPANT TRANCHANT (OPCT)	1 2 3																									
07	GANTS JETABLES EN LATEX (GANTS D'EXAMEN OU GANTS STERILES)	1 2 3																									
08	DESINFECTANT [PAR EX., CHLORINE, HIBITANE, ALCOOL]	1 2 3																									
09	SERINGUES JETABLES A USAGE UNIQUE OU SERINGUES AUTO-BLOQUANTES	1 2 3																									
10	MASQUES MEDICAUX	1 2 3																									
11	BLOUSES	1 2 3																									
12	PROTEGE-YEUX [LUNETTES-MASQUES OU PROTEGE-VISAGE]	1 2 3																									
13	NORMES ET PROTOCOLES SUR LES PRECAUTIONS DE BASE	1 2 3																									
1952	DECRIRE LE CADRE DE LA SALLE OU DE L'ENDROIT OU SONT DELIVRES LES SERVICES DE TBC	<table style="width: 100%; border-collapse: collapse;"> <tr> <td>SALLE SEPARÉE</td> <td style="text-align: right;">1</td> </tr> <tr> <td>AUTRE SALLE AVEC INTIMITÉ AUDITIVE ET VISUELLE</td> <td style="text-align: right;">2</td> </tr> <tr> <td>INTIMITÉ VISUELLE SEULEMENT</td> <td style="text-align: right;">3</td> </tr> <tr> <td>PAS D'INTIMITÉ</td> <td style="text-align: right;">4</td> </tr> </table>	SALLE SEPARÉE	1	AUTRE SALLE AVEC INTIMITÉ AUDITIVE ET VISUELLE	2	INTIMITÉ VISUELLE SEULEMENT	3	PAS D'INTIMITÉ	4																	
SALLE SEPARÉE	1																										
AUTRE SALLE AVEC INTIMITÉ AUDITIVE ET VISUELLE	2																										
INTIMITÉ VISUELLE SEULEMENT	3																										
PAS D'INTIMITÉ	4																										
1953	<p>VERIFIEZ Q214</p> <p>ANTI-TUBERCULEUX STOCKES AILLEURS OU OU PAS STOCKES (REPOSE 1 PAS ENCERCLEE) <input type="checkbox"/></p>	<p>ANTITUBERCULEUX STOCKES DANS LE SERVICE DE TBC (RESPONSE 1 ENCERCLEE) <input type="checkbox"/></p>	→ 931																								
<p>REMERCEZ LE REPONDANT ET ALLEZ AU POINT SUIVANT DE COLLECTE DE DONNEES, S'IL EST DIFFERENT DE L'ENDROIT OU VOUS ETES ACTUELLEMENT.</p>																											

SECTION 20: TEST DE DEPISTAGE DU VIH

2000	VERIFIEZ Q102.11 FOURNITURE DE SERVICES DE DEPISTAGE DU VIH DANS LA STRUCTURE <input type="checkbox"/>	PAS DE FOURNITURE DE SERVICES DE DEPISTAGE DU VIH DANS LA STRUCTURE <input type="checkbox"/> SECTION SUIVANTE OU SERVICE SUIVANT <input type="checkbox"/>	
DEMANDER QU'ON VOUS MONTRE L'ENDROIT OU ON DELIVRE LES SERVICES DE COUNSELING ET DE DEPISTAGE DU VIH. IDENTIFIER LA PERSONNE LA PLUS INFORMEE SUR LE COUNSELING ET LE DEPISTAGE DU VIH. SE PRESENTER. EXPLIQUER LE BUT DE L'ENQUETE ET POSER LES QUESTIONS SUIVANTES.			
2001	Combien de jours par mois les services de dépistage du VIH sont-ils délivrés dans la structure? UTILISER UN MOIS DE 4 SEMAINES POUR CALCULER LE # DE JOURS	NOMBRE DES JOURS. <input style="width: 30px;" type="text"/> <input style="width: 30px;" type="text"/>	
2002	Quand un prestataire voudrait qu'un patient fasse le test de dépistage du VIH, ou bien quand le patient accepte de faire le test, quelle est la procédure qui est suivie? En d'autres termes, quelles sont les options possibles pour faire le test de dépistage? APRES QUE LA REPONSE EST DONNEE, SONDER POUR DETERMINER TOUTES LES AUTRES PROCEDURES POUR FAIRE LE DEPISTAGE DU VIH. ENCERCLER TOUT CE QUI S'APPLIQUE	TEST DE DEPISTAGE RAPIDE DANS LE SERVICE. A PRELEVEMENT DE SANG ICI ET ENVOYE AU LABO PATIENT ENVOYE A UN AUTRE SERVICE DE LA STRUCTURE. C PATIENT ENVOYE AU LABO DE LA STRUCTURE. . . D PATIENT ENVOYE A UN SERVICE EXTERNE. E PRELEVEMENT DE SANG ICI ET ENVOYE A UN SERVICE EXTERNE F	
2003	VERIFIEZ Q2002 FOURNITURE DEPISTAGE RAPIDE DU VIH DANS CE SERVICE ("A" ENCERCLE) <input type="checkbox"/>	PAS DE FOURNITURE DEPISTAGE RAPIDE DU VIH DANS CE SERVICE ("A"*PAS ENCERCLE) <input type="checkbox"/>	→ 2005
2004	Puis-je voir un kit TDR du VIH? VERIFIER POUR VOIR SI UN KIT AU MOINS EST VALIDE.	OBSERVÉ, AU MOINS UN VALIDE. 1 OBSERVÉ, AUCUN VALIDE. 2 RAPPORTÉ DISPONIBLE, PAS VU. 3	
2005	Est-ce qu'il existe dans ce service des tableaux/fiches/cartes individuelles pour les patients qui reçoivent des prestations dans ce service? (par ex., un carnet de. Cela renvoie à tout système, où les informations individuelles sur les patients sont enregistrées de telle sorte qu'un fichier de tous les soins et services sont disponibles dans un seul document?	OUI 1 NON PAS DE DOSSIER INDIVIDUEL DE MALADE. 2	→ 2007
2006	Puis-je voir un exemplaire de dossier de malade?	OBSERVÉ. 1 RAPPORTÉ, PAS VU. 2	
2007	Est-ce que les directives nationales sur le counseling et le dépistage du VIH sont disponibles dans ce service?	OUI 1 NON 2	→ 2009
2008	Puis-je les voir?	OBSERVÉES. 1 RAPPORTÉES, PAS VUES. 2	→ 2011
2009	Est-ce que d'autres types de directives sur le dépistage du VIH sont disponibles dans ce service?	OUI 1 NON 2	→ 2011
2010	Puis-je les voir?	OBSERVÉES. 1 RAPPORTÉES, PAS VUES. 2	
2011	Est-ce que le personnel de cet établissement a accès à la prophylaxie post-exposition contre le VIH?	OUI 1 NON 2	
2012	Est-ce que des protocoles/directives écrites pour la prophylaxie post-exposition sont disponibles dans ce service? PEUT FAIRE PARTIE D'UN AUTRE DOCUMENT	OUI 1 NON 2	→ 2014
2013	Puis-je les voir?	OBSERVÉES. 1 RAPPORTÉES, PAS VUES. 2	
2014	VERIFIEZ Q2002 PRELEVEMENT DE SANG DANS LE SERVICE ("A" OU "B" OU "F" ENCERCLE) <input type="checkbox"/>	PAS DE PRELEVEMENT DE SANG DANS SERVICE (NI "A" NI "B" NI "F" ENCERCLE) <input type="checkbox"/>	→ 2052

PRECAUTIONS DE BASE			
2050	VISITER LA SALLE OU L'ENDROIT OU ON DELIVRE LES SERVICES DE COUNSELING ET DEPISTAGE SUR LE VIH POUR VOIR S'IL Y A LES ELEMENTS LISTES CI-DESSOUS. POUR CEUX QUE VOUS NE VOYEZ PAS, DEMANDER A VOTRE REPIONDANT DE VOUS LES MONTRER. SI LA MEME SALLE OU LE MEME ENDROIT A DÉJÀ ÉTÉ VISITE, INDIQUER LE SERVICE OU LES DONNEES ONT DÉJÀ ÉTÉ ENREGISTREES.	INFORMATIONS GENERALES11 VACCINATION INFANTILE12 SOINS INFANTILES..... 13 PLANNING FAMILIAL 14 CPN..... 15 PTME..... 16 MATERNITE..... 17 IST 18 TUBERCULOSE 19 MALADIES NON TRANSMISSIBLES..... 22 PETITE CHIRURGIE23 PAS VISITE AVANT..... 31	→2053
2051	PRECAUTIONS DE BASE ET CONDITIONS POUR LA CONSULTATION DES PATIENTS	OBSERVE PAS VU PAS DISPONIBLE	
01	EAU COURANTE (DU ROBINET, DANS UN SEAU AVEC ROBINET, OU UN PICHET)	1 2 3	
02	SAVON POUR LE LAVAGE DES MAINS (PEUT ETRE DU SAVON LIQUIDE)	1 2 3	
03	LAVE-MAINS A BASE D'ALCOOL/DISTRIBUTEUR DE SOLUTION HYDRO ALCOOLIQUE	1 2 3	
04	POUBELLE (A PEDALE) AVEC COUVERCLE, GARNIE DE SACHET PLASTIQUE	1 06	2 3
05	AUTRE TYPE DE POUBELLE (SANS PEDALE, SANS SACHET PLASTIQUE INTERIEUR)	1 2 3	
06	BOITE POUR OBJETS TRANCHANTS ("BOITE DE SECURITE")/ OBJET PIQUANT COUPANT TRANCHANT (OPCT)	1 2 3	
07	GANTS JETABLES EN LATEX (GANTS D'EXAMEN OU GANTS STERILES)	1 2 3	
08	DESINFECTANT [PAR EX., CHLORINE, HIBITANE, ALCOOL]/ ANTISEPTIQUES	1 2 3	
09	SERINGUES JETABLES A USAGE UNIQUE OU SERINGUES AUTO-BLOQUANTES	1 2 3	
10	MASQUES	1 2 3	
11	BLOUSES	1 2 3	
12	PROTEGE-YEUX [LUNETTES DE PROTECTION]	1 2 3	
13	NORMES ET PROTOCOLES SUR LES PRECAUTIONS DE BASE	1 2 3	
2052	DECRIRE LE CADRE DE LA SALLE OU DE L'ENDROIT	SALLE SEPARÉE..... 1 AUTRE SALLE AVEC INTIMITÉ AUDITIVE ET VISUELLE..... 2 INTIMITÉ VISUELLE SEULEMENT 3 PAS D'INTIMITÉ..... 4	
2053	Est-ce que des condoms à donner aux patients recevant des services de counseling et de dépistage du VIH, sont disponibles dans ce service?	OUI 1 NON 2	→2055
2054	Puis-je voir quelques condoms?	OBSERVÉS 1 RAPPORTÉS, PAS VUS..... 2	
2055	VERIFIEZ Q2002 DEPISTAGE EXTERNE DU VIH (SOIT "E" OU "F" ENCERCLE) <input type="checkbox"/>	PAS DE DEPISTAGE EXTERNE DU VIH (NI "E" OU "F" ENCERCLE) <input type="checkbox"/> SECTION SUIVANTE OU SERVICE SUIVANT ←	
2056	Est-ce que cet établissement a un accord avec la structure de référence pour les tests, pour que les résultats soient retournés ici, soit directement soit par le patient?	OUI 1 NON 2 SECTION SUIVANTE OU SERVICE SUIVANT ←	
2057	Puis-je voir quelques evidences de cet accord?	OBSERVÉ..... 1 RAPPORTÉ, PAS VU..... 2	
REMERCEZ LE REpondANT ET ALLEZ AU POINT SUIVANT DE COLLECTE DE DONNEES, S'IL EST DIFFERENT DE L'ENDROIT OU VOUS ETES ACTUELLEMENT.			

SECTION 21: TRAITEMENT DU VIH

2100	VERIFIEZ Q102.12 FOURNITURES DE SERVICES DE TRAITEMENT DU VIH <input type="checkbox"/>	PAS DE FOURNITURES DE SERVICES DE TRAITEMENT DU VIH <input type="checkbox"/> SECTION SUIVANTE OU SERVICE SUIVANT ←			
DEMANDER A VOIR L'ENDROIT OU ON FOURNIT LES SERVICES DU TRAITEMENT DU VIH. IDENTIFIER LA PERSONNE LA PLUS INFORMEE SUR CES SERVICES. SE PRESENTER, EXPLIQUER LE BUT DE L'ENQUETE ET POSER LES QUESTIONS SUIVANTES.					
2101	Est-ce que les prestataires de santé dans cette structure prescrivent un traitement ARV	OUI 1 NON 2			
2102	Est-ce que les prestataires de santé dans cette structure fournissent des services de suivi du traitement aux personnes sous ARV, y compris la fourniture de services communautaires?	OUI, SERVICE DE SUIVI DANS LA STRUCTURE 1 OUI, SERVICE DE SUIVI DANS LA STRUCTURE ET DANS LA COMMUNAUTE 2 NON 3			
2103	VERIFIEZ Q2101 ET Q2102 REPONSE "1" ENCERCLEE DANS SOIT Q2101 OU Q2102 OU LES DEUX <input type="checkbox"/>	REPONSE "1" PAS ENCERCLEE NI DANS Q2101 NI Q2102 <input type="checkbox"/> SECTION SUIVANTE OU SERVICE SUIVANT ←			
2104	Est-ce que les Directives Nationales sur le traitement ARV sont disponibles dans ce service?	OUI 1 NON 2	→2106		
2105	Puis-je les voir?	OBSERVÉES 1 RAPPORTÉES, PAS VUES 2	→2108		
2106	Est-ce que d'autres types de directives sur le traitement ARV sont disponibles dans ce service?	OUI 1 NON 2	→2108		
2107	Puis-je les voir?	OBSERVÉ 1 RAPPORTÉ, PAS VU 2			
TESTS DE BASE AVANT LE TRAITEMENT ARV					
2108	Pour chacun des tests suivants, veuillez SVP indiquer s'ils font des tests de base de façon systématiquement, sélective ou jamais, avant de mettre un patient sous ARV.				
		TEST DE SITUATION DE REFERENCE EFFECTUÉ DE FACON			
	TEST	SYSTEMATIQUE	SELECTIVE	NON / JAMAIS	NSP
01	Hemoglobine/hematocrite	1	2	3	8
02	Comptage globulaire complet (Hemogramme)	1	2	3	8
03	Comptage cellules CD4+ (cellules T)	1	2	3	8
04	Charge virale VIH ARN	1	2	3	8
05	Test de grossesse pour les femmes	1	2	3	8
06	Bilan des fonctions rénales (creatinine sérique, urée et électrolites)	1	2	3	8
07	Analyse d'urines	1	2	3	8
08	Tests de fonction hépatique	1	2	3	8
09	Test crachat pour la TBC	1	2	3	8
10	Hépatite B	1	2	3	8
11	Radiographie du thorax	1	2	3	8
12	Tous autres tests de routine _____ (SPECIFIER)	1	2	3	8

TESTS DE SUIVI DES PATIENTS SOUS TARV

2109	Pour chacun des tests suivants, veuillez SVP indiquer si un test de suivi est fait systématiquement, de manière sélective ou jamais pendant que le patient est sous TARV (c'est-à-dire pour le suivi)				
		TEST DE SUIVI EFFECTUÉ DE FACON			
	TEST	SYSTEMATIQUE	SELECTIVE	NON / JAMAIS	NSP
01	Hémoglobine/hématocrite	1	2	3	8
02	Comptage globulaire complet (Hemogramme)	1	2	3	8
03	Comptage cellules CD4+ (cellules T)	1	2	3	8
04	Charge virale VIH ARN	1	2	3	8
05	Test de grossesse pour les femmes	1	2	3	8
06	Bilan des fonctions rénales (créatinine sérique, urée et électrolytes)	1	2	3	8
07	Analyse d'urines	1	2	3	8
08	Tests de fonction hépatique	1	2	3	8
09	Test crachat pour la TBC	1	2	3	8
10	Hépatite B	1	2	3	8
11	Radiographie du thorax	1	2	3	8
12	Tous autres tests de routine _____ (SPECIFIER)	1	2	3	8
2110	VERIFIEZ Q216 ARV STOCKES AILLEURS OU PAS STOCKES (REPONSE 1 PAS ENCERCLEE) <input type="checkbox"/> ARV STOCKES DANS LE SERVICE DE TARV (REPONSE 1 ENCERCLEE) <input type="checkbox"/>				
941					
REMERCEZ VOTRE REpondANT ET ALLEZ AU POINT DE COLLECTE DE DONNEES SUIVANT, S'IL EST DIFFERENT DE L'ENDROIT OU VOUS ETES ACTUELLEMENT.					

SECTION 22: SOINS ET SERVICES DE SOUTIEN CONTRE LE VIH

2200	VERIFIEZ Q102.13 FOURNITURE DE SOINS ET DE SERVICES DE SOUTIEN CONTRE LE VIH	PAS DE FOURNITURE DE SOINS ET DE SERVICES DE SOUTIEN CONTRE LE VIH SECTION SUIVANTE OU SERVICE SUIVANT																																										
DEMANDER QU'ON VOUS MONTRE L'ENDROIT OU ON DELIVRE LES SOINS ET LES SERVICES DE SOUTIEN CONTRE LE VIH. IDENTIFIER LA PERSONNE LA PLUS INFORMEE SUR CE SUJET. SE PRESENTER, EXPLIQUER LE BUT DE L'ENQUETE ET POSER LES QUESTIONS SUIVANTES.																																												
2201	Veuillez SVP me dire si les prestataires de santé fournissent les services suivants pour les personnes vivant avec le VIH/SIDA:	<table border="1" style="width: 100%; border-collapse: collapse;"> <thead> <tr> <th style="width: 33%;">OUI</th> <th style="width: 33%;">NON</th> <th style="width: 33%;">NSP</th> </tr> </thead> <tbody> <tr> <td style="text-align: center;">1</td> <td style="text-align: center;">2</td> <td style="text-align: center;">8</td> </tr> <tr> <td style="text-align: center;">1</td> <td style="text-align: center;">2</td> <td style="text-align: center;">8</td> </tr> <tr> <td style="text-align: center;">1</td> <td style="text-align: center;">2</td> <td style="text-align: center;">8</td> </tr> <tr> <td style="text-align: center;">1</td> <td style="text-align: center;">2</td> <td style="text-align: center;">8</td> </tr> <tr> <td style="text-align: center;">1</td> <td style="text-align: center;">2</td> <td style="text-align: center;">8</td> </tr> <tr> <td style="text-align: center;">1</td> <td style="text-align: center;">2</td> <td style="text-align: center;">8</td> </tr> <tr> <td style="text-align: center;">1</td> <td style="text-align: center;">2</td> <td style="text-align: center;">8</td> </tr> <tr> <td style="text-align: center;">1</td> <td style="text-align: center;">2</td> <td style="text-align: center;">8</td> </tr> <tr> <td style="text-align: center;">1</td> <td style="text-align: center;">2</td> <td style="text-align: center;">8</td> </tr> <tr> <td style="text-align: center;">1</td> <td style="text-align: center;">2</td> <td style="text-align: center;">8</td> </tr> <tr> <td style="text-align: center;">1</td> <td style="text-align: center;">2</td> <td style="text-align: center;">8</td> </tr> <tr> <td style="text-align: center;">1</td> <td style="text-align: center;">2</td> <td style="text-align: center;">8</td> </tr> <tr> <td style="text-align: center;">1</td> <td style="text-align: center;">2</td> <td style="text-align: center;">8</td> </tr> </tbody> </table>	OUI	NON	NSP	1	2	8	1	2	8	1	2	8	1	2	8	1	2	8	1	2	8	1	2	8	1	2	8	1	2	8	1	2	8	1	2	8	1	2	8	1	2	8
OUI	NON	NSP																																										
1	2	8																																										
1	2	8																																										
1	2	8																																										
1	2	8																																										
1	2	8																																										
1	2	8																																										
1	2	8																																										
1	2	8																																										
1	2	8																																										
1	2	8																																										
1	2	8																																										
1	2	8																																										
1	2	8																																										
01	Prescrire un traitement contre toute infection opportuniste ou symptôme lié au VIH/SIDA Cela inclut le traitement des infections fongiques topiques.																																											
02	Faire un traitement systématique par voie intraveineuse des infections fongiques spécifiques telles que la méningite à cryptocoque																																											
03	Faire un traitement pour le sarcome de Kaposi																																											
04	Faire ou prescrire un traitement palliatif pour les patients, tels que la gestion des symptômes ou de la douleur ou les soins infirmiers aux patients en phase terminale, ou très affaiblis.																																											
05	Fournir des services de réhabilitation nutritionnelle, c'est-à-dire l'éducation et la fourniture au patient de suppléments nutritionnels																																											
06	Prescrire ou fournir un supplément de protéines enrichies																																											
07	Fournir des soins pédiatriques pour les enfants atteints du VIH/SIDA																																											
08	Prescrire ou fournir un traitement préventif contre la TB (INH + Pyridoxine)																																											
09	Fournir un traitement préventif primaire contre les infections opportunistes, tel que le traitement préventif au Cotrimoxazole																																											
10	Fournir ou prescrire un supplément en oligo-éléments tels que des vitamines ou du fer																																											
11	Fournir le counseling et/ou services de PF																																											
12	Fournir des condoms pour la prévention de la transmission du VIH																																											
2202	Est-ce qu'il y a un système pour tester et dépister systématiquement la TBC chez les patients séropositifs?	OUI 1 NON 2	→2204																																									
2203	Puis-je voir le registre qui montre que les patients seropositifs sont systématiquement tester et depister pour la TBC?	SYSTEME OU REGISTRE OBSERVÉ 1 SYSTEME OU REGISTRE RAPPORTÉ, PAS VU..... 2																																										
2204	Est-ce que les directives nationales pour la gestion clinique du VIH/SIDA sont disponibles dans ce service ?	OUI 1 NON 2	→ 2206																																									
2205	Puis-je les voir?	OBSERVÉES. 1 RAPPORTÉES, PAS VUES. 2																																										
2206	Est-ce que les directives sur les soins palliatifs sont disponibles dans ce service?	OUI 1 NON 2	→2208																																									
2207	Puis-je les voir?	OBSERVÉES. 1 RAPPORTÉES, PAS VUES. 2																																										
2208	Est-ce qu'il y a dans ce service des condoms à distribuer aux patients qui reçoivent les services?	OUI 1 NON 2	Section → suivante																																									
2209	Puis-je voir quelques condoms?	OBSERVÉS 1 RAPPORTÉS, PAS VUS..... 2																																										
REMERCEZ VOTRE REpondant ET ALLEZ AU POINT DE COLLECTE DE DONNEES SUIVANT, S'IL EST DIFFERENT DE L'ENDROIT OU VOUS ETES ACTUELLEMENT.																																												

SECTION 23: MALADIES NON TRANSMISSIBLES

2300	VERIFIEZ Q102.14	FOURNITURE DE SERVICES SUR LES MALADIES CHRONIQUES	<input type="checkbox"/>	PAS DE FOURNITURE DE SERVICES SUR LES MALADIES CHRONIQUES	<input type="checkbox"/>
SECTION SUIVANTE OU SERVICE SUIVANT ←					

DEMANDER QU'ON VOUS MONTRE L'ENDROIT OU ON RECOIT LES PATIENTS QUI ONT DES MALADIES NON TRANSMISSIBLES CHRONIQUES, TELLES QUE LE DIABETE ET LES MALADIES CARDIOVASCULAIRES. IDENTIFIER LA PERSONNE LA PLUS INFORMEE SUR LA FOURNITURE DE TELS SERVICES. SE PRESENTER, EXPLIQUER LE BUT DE L'ENQUETE ET POSER LES QUESTIONS SUIVANTES.

DIABETE

2301	Est-ce que les prestataires de cette structure font le diagnostic et/ou gèrent le diabète?	OUI, DIAGNOSTIC SEULEMENT 1 OUI, DIAGNOSTIC ET GESTION 2 OUI, GESTION SEULEMENT 3 NON 4	→ 2310
2302	Est-ce que les directives nationales sur le diagnostic et la gestion du diabète sont disponibles dans ce service?	OUI 1 NON 2	→ 2304
2303	Puis-je les voir?	OBSERVÉES. 1 RAPPORTÉES, PAS VUES. 2	→ 2310
2304	Est-ce que d'autres types de directives sur le diagnostic et la gestion du diabète sont disponibles dans ce service?	OUI 1 NON 2	→ 2310
2304	Puis-je les voir?	OBSERVÉES. 1 RAPPORTÉES, PAS VUES. 2	

MALADIES CADIO-VASCULAIRES

2310	Est-ce que les prestataires de cette structure font le diagnostic et/ou gèrent les maladies cardiovasculaires telles que l'hypertension?	OUI, DIAGNOSTIC SEULEMENT 1 OUI, DIAGNOSTIC ET GESTION 2 OUI, GESTION SEULEMENT 3 NON 4	→ 2320
2311	Est-ce que les directives nationales pour le diagnostic et la gestion des maladies cardiovasculaires sont disponibles dans ce service?	OUI 1 NON 2	→ 2313
2312	Puis-je les voir?	OBSERVÉES. 1 RAPPORTÉES, PAS VUES. 2	→ 2320
2313	Est-ce que d'autres types de directives pour le diagnostic et la gestion des maladies cardio-vasculaires sont disponibles dans ce service?	OUI 1 NON 2	→ 2320
2314	Puis-je les voir?	OBSERVÉES. 1 RAPPORTÉES, PAS VUES. 2	

MALADIES RESPIRATOIRES

2320	Est-ce que les prestataires de cette structure font le diagnostic et/ou gèrent des maladies respiratoires chroniques telles que la BPCO (bronchopneumopathie chronique obstructive)?	OUI, DIAGNOSTIC SEULEMENT 1 OUI, DIAGNOSTIC ET GESTION 2 OUI, GESTION SEULEMENT 3 NON 4	→ 2330
2321	Est-ce que les directives nationales pour le diagnostic et/ou la gestion des maladies respiratoires chroniques sont disponibles dans ce service?	OUI 1 NON 2	→ 2323
2322	Puis-je les voir?	OBSERVÉES. 1 RAPPORTÉES, PAS VUES. 2	→ 2330
2323	Est-ce que d'autres types de directives pour le diagnostic et/ou la gestion des maladies respiratoires chroniques sont disponibles dans ce service?	OUI 1 NON 2	→ 2330
2324	Puis-je les voir?	OBSERVÉES. 1 RAPPORTÉES, PAS VUES. 2	

EQUIPEMENTS ET MATERIELS DE BASE

2330	VISITER LA SALLE OU L'ENDROIT POUR VOIR S'IL Y A SECTION INFORMATIONS GENERALES 1 LES EQUIPEMENTS ET MATERIELS DE BASE LISTES PAS VISITE AVANT..... 2 CI-DESSOUS. SI LA MEME SALLE OU LE MEME ENDROIT A DÉJÀ ÉTÉ VISITE, INDIQUER LE SERVICE OU LES DONNEES ONT DÉJÀ ÉTÉ ENREGISTREES.				→ 2350		
2331	Je voudrais savoir si les éléments suivants sont disponibles aujourd'hui dans le principal service et s'ils sont fonctionnels DEMANDER A VOIR LES EQUIPEMENTS ET MATERIELS	(A) DISPONIBLE			(B) FONCTIONNEL		
		OBSERVÉ	RAPPORTÉ PAS VU	PAS DISPONIBLE	OUI	NON	NSP
01	PESE-PERSONNE POUR ADULTE	1 → b	2 → b	3 02 ↙	1	2	8
02	PESE-PERSONNE POUR ENFANT [GRADUATION 250 gr]	1 → b	2 → b	3 03 ↙	1	2	8
03	PESE-PERSONNE POUR ENFANT [GRADUATION 100 gr]	1 → b	2 → b	3 04 ↙	1	2	8
04	STADIOMETRE [OU TOISE] POUR MESURER LA TAILLE	1 → b	2 → b	3 05 ↙	1	2	8
05	RUBAN DE MESURE [POUR LA CIRCONFERENCE]	1 → b	2 → b	3 06 ↙	1	2	8
06	THERMOMETRE	1 → b	2 → b	3 07 ↙	1	2	8
07	STETHOSCOPE	1 → b	2 → b	3 08 ↙	1	2	8
08	APPAREIL BP NUMERIQUE	1 → b	2 → b	3 09 ↙	1	2	8
09	APPAREIL BP MANUEL	1 → b	2 → b	3 10 ↙	1	2	8
10	SOURCE D'ECLAIRAGE (LAMPE DE POCHE ACCEPTABLE)	1 → b	2 → b	3 11 ↙	1	2	8
11	MASQUE ET BALLON AUTOGONFLABLE [POUR ADULTE]	1 → b	2 → b	3 12 ↙	1	2	8
12	MASQUE ET BALLON AUTOGONFLABLE [POUR ENFANT]	1 → b	2 → b	3 13 ↙	1	2	8
13	MICRONEBULISEUR	1 → b	2 → b	3 14 ↙	1	2	8
14	DISPOSITIFS D'ESPACEMENT POUR INHALATEURS	1 → b	2 → b	3 15 ↙	1	2	8
15	DEBIMETRES	1 → b	2 → b	3 16 ↙	1	2	8
16	OXIMETRE DE POULS	1 → b	2 → b	3 17 ↙	1	2	8
17	CONCENTRATREURS D'OXYGENE	1 → b	2 → b	3 18 ↙	1	2	8
18	BOUTEILLE D'OXYGENE	1 → b	2 → b	3 19 ↙	1	2	8
19	SYSTÈME DE DISTRIBUTION DE L'OXYGENE	1 → b	2 → b	3 20 ↙	1	2	8
20	KITS DE PERFUSION - ADULTE	1	2	3			
21	KITS DE PERFUSION - ENFANT	1	2	3			

SALLE DE CONSULTATION DES PATIENTS

2350	VISITER LA SALLE OU L'ENDROIT POUR VOIR S'IL Y A LES ELEMENTS LISTES CI-DESSOUS. POUR CEUX QUE VOUS NE VOYEZ PAS, DEMANDER A VOTRE REpondANT DE VOUS LES MONTRER. SI LA MEME SALLE OU LE MEME ENDROIT A DÉJÀ ÉTÉ VISITE, INDIQUER LE SERVICE OU LES DONNEES ONT DÉJÀ ÉTÉ ENREGISTREES.	INFORMATIONS GENERALES 11 VACCINATION INFANTILE 12 SOINS INFANTILES 13 PLANNING FAMILIAL 14 CPN 15 PTME 16 MATERNITE 17 IST 18 TUBERCULOSE 19 COUNSELING ET DEPISTAGE VIH 21 PETITE CHIRURGIE 23 PAS VISITE AVANT 31	SECTION SUIVANTE/SERVICE	
2351	PRECAUTIONS DE BASE ET CONDITIONS POUR LA CONSULTATION DES PATIENTS	OBSERVÉ	RAPPORTÉ, PAS VU	PAS DISPONIBLE
01	EAU COURANTE (DU ROBINET, DANS UN SEAU AVEC ROBINET, OU UN PICHET)	1	2	3
02	SAVON POUR LE LAVAGE DES MAINS (PEUT ETRE DU SAVON LIQUIDE)	1	2	3
03	LAVE-MAINS A BASE D'ALCOOL/DISTRIBUTEUR DE SOLUTION HYDRO ALCOOLIQUE	1	2	3
04	POUBELLE (A PEPALE) AVEC COUVERCLE, GARNIE DE SACHET PLASTIQUE	1 06 ↙	2	3
05	AUTRE TYPE DE POUBELLE (SANS PEDALE, SANS SACHET PLASTIQUE INTERIEUR)	1	2	3
06	BOITE POUR OBJETS TRANCHANTS ("BOITE DE SECURITE") / OBJET PIQUANT COUPANT TRANCHANT (OPCT)	1	2	3
07	GANTS JETABLES EN LATEX (GANTS D'EXAMEN OU GANTS STERILES)	1	2	3
08	DESINFECTANT [PAR EX., CHLORINE, HIBITANE, ALCOOL] /ANTISEPTIQUE	1	2	3
09	SERINGUES JETABLES A USAGE UNIQUE OU SERINGUES AUTO-BLOQUANTES	1	2	3
10	MASQUES	1	2	3
11	BLOUSES	1	2	3
12	PROTEGE-YEUX [LUNETTES DE PROTECTION]	1	2	3
13	NORMES ET PROTOCOLES SUR LES PRECAUTIONS DE BASE	1	2	3
2352	DECRIRE LE CADRE DE LA SALLE OU DE L'ENDROIT	SALLE SEPARÉE 1 AUTRE SALLE AVEC INTIMITÉ AUDITIVE ET VISUELLE 2 INTIMITÉ VISUELLE SEULEMENT 3 PAS D'INTIMITÉ 4		
REMERCEZ VOTRE REpondANT ET ALLEZ AU POINT DE COLLECTE DE DONNEES SUIVANT, S'IL EST DIFFERENT DE L'ENDROIT OU VOUS ETES ACTUELLEMENT.				

SECTION 24: SERVICES DE PETITE CHIRURGIE

2400	VERIFIEZ Q102.15	FOURNITURE DE SERVICES DE PETITE CHIRURGIE <input type="checkbox"/>	PAS DE FOURNITURE DE SERVICES DE PETITE CHIRURGIE <input type="checkbox"/>						
		SECTION SUIVANTE OU SERVICE SUIVANT ←							
<p>DEMANDER QU'ON VOUS MONTRE L'ENDROIT OU ON FAIT LA PETITE CHIRURGIE. IDENTIFIER LA PERSONNE LA PLUS INFORMEE SUR LA FOURNITURE DE SERVICES DE LA PETITE CHIRURGIE. SE PRESENTER, EXPLIQUER LE BUT DE L'ENQUETE ET POSER LES QUESTIONS SUIVANTES.</p>									
DEMANDER A VOIR LA SALLE OU L'ENDROIT OU ON FAIT LES ACTES DE PETITE CHIRURGIE ET A VOIR LES ELEMENTS CI-DESSOUS									
2401	Veuillez SVP me dire si les équipements suivants sont disponibles dans ce service aujourd'hui et s'ils sont fonctionnels. Je voudrais les voir.	(A) DISPONIBLE			(B) FONCTIONNEL				
		OBSERVE	RAPPORTE PAS VU	PAS DISPONIBLE	OUI	NON	NSP		
		01	PINCE PORTE-AIGUILLE	1 → b	2 → b	3 02 ↙	1	2	8
		02	LAME DE BISTOURI AVEC MANCHE	1 → b	2 → b	3 03 ↙	1	2	8
		03	ECARTEUR CHIRURGICAL	1 → b	2 → b	3 04 ↙	1	2	8
		04	CISEAUX CHIRURGICAUX	1 → b	2 → b	3 05 ↙	1	2	8
		05	TUBE NASOGASTRIQUE (10-16G)	1 → b	2 → b	3 06 ↙	1	2	8
		06	TOURNIQUET / GARROT	1 → b	2 → b	3 2402 ↙	1	2	8
2402	Veuillez SVP me dire si le matériel ou les médicaments suivants sont disponibles dans ce service aujourd'hui. Je voudrais les voir. VERIFIER POUR VOIR SI UN MEDICAMENT AU MOINS EST VALIDE (NON PERIME)	(A) OBSERVE DISPONIBLE		(B) PAS OBSERVE					
		AU MOINS UN VALIDE	DISPONIBLE AUCUN VALIDE	RAPPORTE DISPONIBLE PAS VU	NSP/ PAS DISPONIBLE AUJOURD'HUI	JAMAIS DISPONIBLE			
		01	FIL DE SUTURE ABSORBABLE	1	2	3	4	5	
		02	FIL DE SUTURE NON-ABSORBABLE	1	2	3	4	5	
		03	ANTISEPTIQUE/SAVON ANTISEPTIQUE	1	2	3	4	5	
		04	LIDOCAINE / LIGNOCAINE INJECTION	1	2	3	4	5	
05	KETAMINE INJECTION	1	2	3	4	5			
2403	Est-ce qu'il y a des directives sur la Gestion intégrée des urgences et des soins chirurgicaux de base (IMEESC)?			OUI	1				
				NON	2	→ 2450			
2404	Puis-je les voir?			OBSERVÉES.	1				
				RAPPORTÉES, PAS VUES.	2				

PRECAUTIONS DE BASE

2450	<p>VISITER LA SALLE OU L'ENDROIT POUR VOIR S'IL Y A LES ELEMENTS LISTES CI-DESSOUS. POUR CEUX QUE VOUS NE VOYEZ PAS, DEMANDER A VOTRE REpondANT DE VOUS LES MONTRER.</p> <p>SI LA MEME SALLE OU LE MEME ENDROIT A DÉJÀ ÉTÉ VISITE, INDIQUER LE SERVICE OU LES DONNEES ONT DÉJÀ ÉTÉ ENREGISTREES.</p>	<table style="width: 100%; border-collapse: collapse;"> <tr> <td style="width: 80%;">INFORMATIONS GENERALES</td> <td style="width: 20%; text-align: right;">11</td> </tr> <tr> <td>VACCINATION INFANTILE</td> <td style="text-align: right;">12</td> </tr> <tr> <td>SOINS CURATIFS INFANTILES</td> <td style="text-align: right;">13</td> </tr> <tr> <td>PLANNING FAMILIAL</td> <td style="text-align: right;">14</td> </tr> <tr> <td>CPN</td> <td style="text-align: right;">15</td> </tr> <tr> <td>PTME</td> <td style="text-align: right;">16</td> </tr> <tr> <td>MATERNITE</td> <td style="text-align: right;">17</td> </tr> <tr> <td>IST</td> <td style="text-align: right;">18</td> </tr> <tr> <td>TUBERCULOSE</td> <td style="text-align: right;">19</td> </tr> <tr> <td>COUNSELING ET DEPISTAGE VIH</td> <td style="text-align: right;">21</td> </tr> <tr> <td>MALADIES NON TRANSMISSIBLES</td> <td style="text-align: right;">22</td> </tr> <tr> <td>PAS VISITÉ AVANT</td> <td style="text-align: right;">31</td> </tr> </table>	INFORMATIONS GENERALES	11	VACCINATION INFANTILE	12	SOINS CURATIFS INFANTILES	13	PLANNING FAMILIAL	14	CPN	15	PTME	16	MATERNITE	17	IST	18	TUBERCULOSE	19	COUNSELING ET DEPISTAGE VIH	21	MALADIES NON TRANSMISSIBLES	22	PAS VISITÉ AVANT	31	<div style="border-left: 1px solid black; border-right: 1px solid black; border-bottom: 1px solid black; padding: 5px;"> SECTION SUIVANTE/SERVICE ↓ </div>
INFORMATIONS GENERALES	11																										
VACCINATION INFANTILE	12																										
SOINS CURATIFS INFANTILES	13																										
PLANNING FAMILIAL	14																										
CPN	15																										
PTME	16																										
MATERNITE	17																										
IST	18																										
TUBERCULOSE	19																										
COUNSELING ET DEPISTAGE VIH	21																										
MALADIES NON TRANSMISSIBLES	22																										
PAS VISITÉ AVANT	31																										
2451	MESURES DE PRECAUTIONS DE BASE ET CONDITIONS POUR LA CONSULTATION DES PATIENTS	OBSERVE	RAPPORTE PAS VU	PAS DISPONIBLE																							
01	EAU COURANTE (DU ROBINET, DANS UN SEAU AVEC ROBINET, OU UN PICHET)	1	2	3																							
02	SAVON POUR LE LAVAGE DES MAINS (PEUT ETRE DU SAVON LIQUIDE)	1	2	3																							
03	LAVE-MAINS A BASE D'ALCOOL/DISTRIBUTEUR DE SOLUTION HYDRO ALCOOLIQUE	1	2	3																							
04	POUBELLE (A PEPALE) AVEC COUVERCLE, GARNIE DE SACHET PLASTIQUE	1 06	2	3																							
05	AUTRE TYPE DE POUBELLE (SANS PEDALE, SANS SACHET PLASTIQUE INTERIEUR)	1	2	3																							
06	BOITE POUR OBJETS TRANCHANTS ("BOITE DE SECURITE")/OBJET PIQUANT COUPANT TRANCHANT (OPCT)	1	2	3																							
07	GANTS JETABLES EN LATEX (GANTS D'EXAMEN OU GANTS STERILES)	1	2	3																							
08	DESINFECTANT [PAR EX., CHLORINE, HIBITANE, ALCOOL]/ANTISEPTIQUE	1	2	3																							
09	SERINGUES JETABLES A USAGE UNIQUE OU SERINGUES AUTO-BLOQUANTES	1	2	3																							
10	MASQUES MEDICAUX	1	2	3																							
11	BLOUSES	1	2	3																							
12	PROTEGE-YEUX [LUNETTES-MASQUES OU PROTEGE-VISAGE]	1	2	3																							
13	NORMES ET PROTOCOLES SUR LES PRECAUTIONS DE BASE	1	2	3																							
2452	DECRIRE LE CADRE DE LA SALLE OU DE L'ENDROIT	SALLE SEPARÉE..... 1 AUTRE SALLE AVEC INTIMITÉ AUDITIVE ET VISUELLE..... 2 INTIMITÉ VISUELLE SEULEMENT 3 PAS D'INTIMITÉ..... 4																									
REMERCEZ VOTRE REpondANT ET ALLEZ AU POINT DE COLLECTE DE DONNÉES SUIVANT, S'IL EST DIFFÉRENT DE L'ENDROIT OÙ VOUS ÊTES ACTUELLEMENT.																											

SECTION 25: CESARIENNES

2500	VERIFIEZ Q102.16	FOURNITURE DE SERVICES DE CESARIENNE DANS LA STRUCTURE <input type="checkbox"/>	PAS DE FOURNITURE DE SERVICES DE CESARIENNE DANS LA STRUCTURE <input type="checkbox"/>				
		SECTION SUIVANTE OU SERVICE SUIVANT <input type="checkbox"/>					
<p>DEMANDER A VOIR L'ENDROIT OU ON PRATIQUE LES CESARIENNES. IDENTIFIER LA PERSONNE LA PLUS INFORMEE SUR LA PRATIQUE DES CESARIENNES. SE PRESENTER, EXPLIQUER LE BUT DE L'ENQUETE ET POSER LES QUESTIONS SUIVANTES.</p>							
2501	Est-ce que la structure dispose d'un prestataire qui est qualifié pour pratiquer une césarienne et qui est présent ou bien disponible sur appel 24H/24 (y compris les weekends et les jours fériés)?	OUI 1 NON 2	→ 2504				
2502	Est-ce qu'il y a un horraire, un programme ou un planning pour les 24 heures de l'equipe de garde?	OUI 1 NON 2	→ 2504				
2503	Puis-je le voir?	PLANNING OBSERVE..... 1 PLANNING RAPPORTE, PAS VU..... 2					
2504	Est-ce que la structure dispose d'un anesthésiste qui est présent dans la structure ou bien disponible sur appel 24H/24 (y compris les weekends et les jours fériés)?	OUI 1 NON 2	→ 2507				
2505	Est-ce qu'il y a un horraire, un programme ou un planning pour les 24 heures de l'equipe de garde?	OUI 1 NON 2	→ 2507				
2506	Puis-je le voir?	PLANNING OBSERVE..... 1 PLANNING RAPPORTE, PAS VU..... 2					
2507	Est-ce qu'une césarienne a été pratiquée dans la structure au cours des 3 derniers mois?	OUI 1 NON 2					
DEMANDER A VOIR LA SALLE OU L'ENDROIT OU ON FAIT LES CESARIENNES ET A VOIR LES ELEMENTS CI-DESSOUS							
2510	Veuillez SVP me dire si les équipements suivants sont disponibles dans ce service aujourd'hui et s'ils sont fonctionnels. Je voudrais les voir.	(A) DISPONIBLE			(B) FONCTIONNEL		
		OBSERVE	RAPPORTE PAS VU	PAS DISPONIBLE	OUI	NON	NSP
01	MACHINE D'ANESTHESIE RESPIRATEUR	1 → b	2 → b	3 02 ←	1	2	8
02	CIRCUIT DU RESPIRATEUR (MASQUE, BALLON, FILTRE, TUYAU)	1 → b	2 → b	3 02A ←	1	2	8
02A	ELECTROCARDIOSCOPE (SCOPE)	1 → b	2 → b	3 03 ←	1	2	8
03	CANULE OROPHARYNGEE DE MAYO (ADULTE)	1 → b	2 → b	3 04 ←	1	2	8
04	CANULE OROPHARYNGEE (ENFANT)	1 → b	2 → b	3 05 ←	1	2	8
05	PINCE MAGILLS - ADULTE	1 → b	2 → b	3 06 ←	1	2	8
06	PINCE MAGILLS - ENFANT	1 → b	2 → b	3 07 ←	1	2	8
07	TUBE ENDOTRACHEAL (3.0 - 5.0)	1 → b	2 → b	3 08 ←	1	2	8
08	TUBE ENDOTRACHEAL (5.5 - 9.0)	1 → b	2 → b	3 09 ←	1	2	8
09	STYLET D'INTUBATION GUIDE D'INTUBATION	1 → b	2 → b	3 10 ←	1	2	8
10	AIGUILLE SPINALE	1 → b	2 → b	3 SECTION SUIVANTE / SERVICE SUIVANT	1	2	8
REMERCEZ VOTRE REpondant ET ALLEZ AU POINT DE COLLECTE DE DONNÉES SUIVANT, S'IL EST DIFFÉRENT DE L'ENDROIT OÙ VOUS ÊTES ACTUELLEMENT.							

SECTION 26: ANALYSE DE GROUPE SANGUIN ET TEST DE COMPATIBILITE

2600	VERIFIEZ Q102.18 FOURNITURE DE SERVICES D'ANALYSE GROUPE SANGUIN DANS LA STRUCTURE	PAS DE FOURNITURE DE SERVICES D'ANALYSE GROUPE SANGUIN DANS LA STRUCTURE SECTION SUIVANTE OU SERVICE SUIVANT										
2601	Veuillez SVP me dire si les réactifs ou les équipements suivants sont disponibles dans ce service aujourd'hui. je voudrais les voir. VERIFIER POUR VOIR SI REACTIF AU MOINS UN EST VALIDE (PAS PÉRIMÉ)	<table border="1" style="width: 100%; border-collapse: collapse;"> <tr> <th colspan="2" style="text-align: left;">(A) OBSERVE DISPONIBLE</th> <th colspan="3" style="text-align: left;">(B) PAS OBSERVE</th> </tr> <tr> <td style="text-align: center;">AU MOINS UN VALIDE</td> <td style="text-align: center;">DISPONIBLE AUCUN VALIDE</td> <td style="text-align: center;">RAPPORTE DISPONIBLE PAS VU</td> <td style="text-align: center;">NSP / PAS DISPONIBLE AUJOURD'H</td> <td style="text-align: center;">JAMAIS DISPONIBLE</td> </tr> </table>	(A) OBSERVE DISPONIBLE		(B) PAS OBSERVE			AU MOINS UN VALIDE	DISPONIBLE AUCUN VALIDE	RAPPORTE DISPONIBLE PAS VU	NSP / PAS DISPONIBLE AUJOURD'H	JAMAIS DISPONIBLE
(A) OBSERVE DISPONIBLE		(B) PAS OBSERVE										
AU MOINS UN VALIDE	DISPONIBLE AUCUN VALIDE	RAPPORTE DISPONIBLE PAS VU	NSP / PAS DISPONIBLE AUJOURD'H	JAMAIS DISPONIBLE								
01	Réactif Anti-A (avec date d'expiration valide)	1	2	3	4	5						
02	Réactif Anti-B (avec date d'expiration valide)	1	2	3	4	5						
03	Réactif Anti-D (avec date d'expiration valide)	1	2	3	4	5						
04	Réactif de COOMBS (avec date d'expiration valide)	1	2	3	4	5						
5	Réactif Anti-AB (avec date d'expiration valide)	1	2	3	4	5						

SECTION 27: SERVICES DE TRANSFUSION SANGUINE

2700	VERIFIEZ Q102.19 FOURNITURE DE SERVICES DE TRANSFUSION DANS LA STRUCTURE <div style="display: inline-block; border: 1px solid black; width: 20px; height: 20px; vertical-align: middle; margin-left: 10px;"></div> ↓
------	---

DEPISTAGE DES MALADIES INFECTIEUSES

2710	Est-ce qu'avant de faire la transfusion, le sang qui est transfusé dans cette structure est dépisté, pour n'importe quelle maladie infectieuse <u>soit dans la structure même ou en dehors?</u>	OUI 1 NON 2 <div style="text-align: right; margin-top: -10px;">→ 2720</div>						
2711	Est-ce que le sang qui est transfusé est dépisté seulement dans la structure, seulement dans une structure externe, ou dans les deux à la fois?	SEULEMENT DANS CETTE STRUCTURE. 1 SEULEMENT DANS UNE AUTRE STRUCTURE. ... 2 DEPISTAGE A LA FOIS INTERNE ET EXTERNE. ... 3						
2712	Est-ce que le sang qui est transfusé est dépisté pour l'une des maladies infectieuses suivante, soit <u>dans la structure même ou en dehors?</u> SI OUI, DEMANDER: Est-ce que le sang est "toujours", "parfois", ou "rarement" dépisté?	<table border="1" style="width: 100%; border-collapse: collapse;"> <tr> <td style="width: 25%;">TOUJOURS</td> <td style="width: 25%;">PARFOIS</td> <td style="width: 25%;">RAREMENT</td> <td style="width: 25%;">NON</td> </tr> </table>	TOUJOURS	PARFOIS	RAREMENT	NON		
TOUJOURS	PARFOIS	RAREMENT	NON					
01	VIH	<table style="width: 100%; border-collapse: collapse;"> <tr> <td style="width: 25%; text-align: center;">1</td> <td style="width: 25%; text-align: center;">2</td> <td style="width: 25%; text-align: center;">3</td> <td style="width: 25%; text-align: center;">4</td> </tr> </table>	1	2	3	4		
1	2	3	4					
02	SYPHILIS	<table style="width: 100%; border-collapse: collapse;"> <tr> <td style="width: 25%; text-align: center;">1</td> <td style="width: 25%; text-align: center;">2</td> <td style="width: 25%; text-align: center;">3</td> <td style="width: 25%; text-align: center;">4</td> </tr> </table>	1	2	3	4		
1	2	3	4					
03	HEPATITE B	<table style="width: 100%; border-collapse: collapse;"> <tr> <td style="width: 25%; text-align: center;">1</td> <td style="width: 25%; text-align: center;">2</td> <td style="width: 25%; text-align: center;">3</td> <td style="width: 25%; text-align: center;">4</td> </tr> </table>	1	2	3	4		
1	2	3	4					
04	HEPATITE C	<table style="width: 100%; border-collapse: collapse;"> <tr> <td style="width: 25%; text-align: center;">1</td> <td style="width: 25%; text-align: center;">2</td> <td style="width: 25%; text-align: center;">3</td> <td style="width: 25%; text-align: center;">4</td> </tr> </table>	1	2	3	4		
1	2	3	4					
2713	Est-ce qu'on a une fois envoyé du sang en dehors de la structure pour le dépistage de l'une des 4 maladies infectieuses mentionnées ci-dessus?	OUI 1 NON 2 <div style="text-align: right; margin-top: -10px;">→ 2720</div>						
2714	Pour laquelle des maladies a-t-on envoyé du sang en dehors de la structure pour le dépistage? DEMANDER A VOIR LA DOCUMENTATION	<table border="1" style="width: 100%; border-collapse: collapse;"> <tr> <td style="width: 50%; text-align: center;">(A) PRELEVEMENT ENVOYE POUR TESTS EXTERNES</td> <td style="width: 50%; text-align: center;">(B) DOCUMENTS SUR LES TESTS EXTERNES</td> </tr> <tr> <td style="text-align: center;">OUI</td> <td style="text-align: center;">NON</td> <td style="text-align: center;">OUI</td> <td style="text-align: center;">NON</td> </tr> </table>	(A) PRELEVEMENT ENVOYE POUR TESTS EXTERNES	(B) DOCUMENTS SUR LES TESTS EXTERNES	OUI	NON	OUI	NON
(A) PRELEVEMENT ENVOYE POUR TESTS EXTERNES	(B) DOCUMENTS SUR LES TESTS EXTERNES							
OUI	NON	OUI	NON					
01	VIH	<table style="width: 100%; border-collapse: collapse;"> <tr> <td style="width: 25%;">1 → b</td> <td style="width: 25%;">2] 02←</td> <td style="width: 25%;">1</td> <td style="width: 25%;">2</td> </tr> </table>	1 → b	2] 02←	1	2		
1 → b	2] 02←	1	2					
02	SYPHILIS	<table style="width: 100%; border-collapse: collapse;"> <tr> <td style="width: 25%;">1 → b</td> <td style="width: 25%;">2] 03←</td> <td style="width: 25%;">1</td> <td style="width: 25%;">2</td> </tr> </table>	1 → b	2] 03←	1	2		
1 → b	2] 03←	1	2					
03	HEPATITE B	<table style="width: 100%; border-collapse: collapse;"> <tr> <td style="width: 25%;">1 → b</td> <td style="width: 25%;">2] 04←</td> <td style="width: 25%;">1</td> <td style="width: 25%;">2</td> </tr> </table>	1 → b	2] 04←	1	2		
1 → b	2] 04←	1	2					
04	HEPATITE C	<table style="width: 100%; border-collapse: collapse;"> <tr> <td style="width: 25%;">1 → b</td> <td style="width: 25%;">2] 2720←</td> <td style="width: 25%;">1</td> <td style="width: 25%;">2</td> </tr> </table>	1 → b	2] 2720←	1	2		
1 → b	2] 2720←	1	2					

CONSERVATION DU SANG

2720	Est-ce qu'il est arrivé que la structure manque de sang pendant plus d'un jour, à n'importe quel moment au cours des 3 derniers mois?	OUI 1 NON 2	
2721	Est-ce qu'il existe dans ce service un réfrigérateur pour la conservation du sang?	OUI 1 NON 2	→ 2724
2722	Puis-je voir le réfrigérateur?	OBSERVÉ 1 RAPPORTÉ, PAS VU 2	→ 2724
2723	QUELLE EST LA TEMPERATURE DANS LE REFRIGERATEUR OU LE CONGELATEUR OÙ ON CONSERVE LE SANG?	ENTRE +2 ET +6 DEGRES. 1 PLUS DE +6 DEGRES. 2 MOINS DE +2 DEGRES. 3 THERMOMETRE NON FONCTIONNEL. 4	
2724	Est-ce qu'il existe des directives quelconques sur l'utilisation appropriée du sang et sur les pratiques transfusionnelles sûres?	OUI 1 NON 2 SECTION SUIVANTE OU SERVICE SUIVANT ←	←
2725	Puis-je voir les directives sur l'utilisation appropriée du sang et sur les pratiques transfusionnelles sûres?	OBSERVÉES 1 RAPPORTÉES, PAS VUES. 2	

SECTION 28: SERVICES DE SANTE DE LA REPRODUCTION DES ADOLESCENT(E)S ET JEUNES

2800	VERIFIEZ Q102.20 FOURNITURE DE SERVICES DE SANTE DE LA REPRODUCTION DES ADOLESCENT(E)S ET JEUNES DANS LA STRUCTURE	PAS DE FOURNITURE DE SERVICES DE SANTE DE LA REPRODUCTION DES ADOLESCENT(E)S ET JEUNES DANS LA STRUCTURE SECTION SUIVANTE OU SERVICE SUIVANT
2801	Disposez vous d'un espace ado/jeune (espace d'accueil, d'information, de conseils, etc.) dans votre structure	OUI 1 NON 2
2802	Disposez-vous d'un circuit defini dans la structure pour les adolescents/jeunes?	OUI 1 NON 2
2803	Le personnel est-il forme pour ecouter, conseiller, orienter les adolescents/ jeunes et repondre a leurs preoccupations relatives a la sante sexuelle et de la reproduction?	OUI 1 NON 2
2804	Les informations sur la sante sexuelle et de la reproduction sont-elles disponibles : menstruations, IST, infections a VIH, grossesse precoce, utilisation de substances nocives (tabac,alcool,drogues), etc. Consequences rapports sexuels precoces?	OUI 1 NON 2
2805	Des panneaux et des fleches sont-ils mis en place pour orienter les adolescents/jeunes?	OUI 1 NON 2
2806	Votre structure offre-t-elle des soins aux adolescents?	OUI 1 NON 2

SECTION 30: NIVEAU GENERAL DE PROPRETE DE LA STRUCTURE DE SANTE

3000	EVALUER L'ETAT GLOBAL DE PROPRETE/LES CONDITIONS DE LA STRUCTURE	OUI	NON
01	LE SOL: BALAYE, PAS DE TRACES VISIBLES DE SALETES OU DE DECHETS	1	2
02	COMPTOIRS DE SERVICE/TABLES/CHAISES: NETTOYES PAS DE TRACE VISIBLE DE POUSSIERE OU DE DECHETS	1	2
03	AIGUILLES, OBJETS TRANCHANTS HORS DE LA BOITE DE SECURITE	1	2
04	BOITES POUR OBJETS TRANCHANTS QUI DEBORDENT/ OU SONT PERCEES	1	2
05	BANDAGES/DECHETS INFECTIEUX QUI TRAINENT, NON COUVERTS	1	2
06	MURS: SERIEUSEMENT ENDOMMAGÉS	1	2
07	PORTES: SERIEUSEMENT ENDOMMAGÉES	1	2
08	PLAFOND: TACHES D'HUMIDITE OU ENDOMMAGÉS	1	2
	HEURE DE LA FIN DE L'INTERVIEW	<input type="text"/> <input type="text"/> : <input type="text"/> <input type="text"/>	
<p>REMERCEZ VOTRE REpondANT ET ALLEZ AU POINT DE COLLECTE DE DONNEES SUIVANT, S'IL EST DIFFERENT DE L'ENDRO OÙ VOUS ETES ACTUELLEMENT.</p>			

OBSERVATIONS DE L'ENQUÊTEUR(TRICE)

A REMPLIR APRES AVOIR TERMINE L'INTERVIEW

COMMENTAIRES SUR LE REpondANT:

COMMENTAIRES SUR DES QUESTIONS SPECIFIQUES:

AUTRES COMMENTAIRES:

OBSERVATIONS DU SUPERVISEUR

NOM DU SUPERVISEUR: _____ DATE: _____

MEASURE DHS

Enquête sur la Prestation des Services de Soins de Santé

DRAFT DU QUESTIONNAIRE PRINCIPAL

INVENTAIRE POUR CASE DE SANTE

IDENTIFICATION DE LA STRUCTURE DE SANTÉ

001	NOM DE LA STRUCTURE SANITAIRE _____						
002	LOCALISATION DE LA STRUCTURE (COMMUNE/COMMUNAUTE RURALE) _____						
003	REGION/PROVINCE	<table border="1" style="display: inline-table; width: 20px; height: 20px;"> <tr><td> </td></tr> </table>					
004	DISTRICT SANITAIRE	<table border="1" style="display: inline-table; width: 30px; height: 20px;"> <tr><td> </td><td> </td><td> </td></tr> </table>					
005	CODE DE LA STRUCTURE	<table border="1" style="display: inline-table; width: 40px; height: 20px;"> <tr><td> </td><td> </td><td> </td><td> </td><td> </td></tr> </table>					
006	TYPE STRUCTURE SANITAIRE						
	HÔPITAL	01					
	CENTRE DE SANTE	02					
	POSTE DE SANTE	03					
	CASE DE SANTE	04					
007	STATUT DE LA STRUCTURE SANITAIRE (Polirisant: responsable de la case)						
	PUBLIQUE	1					
	ONG/PRIVE SANS BUT LUCRATIF	2					
	PRIVE	3					
	PRIVE CONFESIONNEL	4					
008	URBAIN/RURAL						
	URBAIN	1					
	RURAL	2					

VISITES D'ENQUÊTEURS(TRICES)

	1	2	3	VISITE FINALE	
DATE	_____	_____	_____	JOUR <table border="1" style="display: inline-table; width: 20px; height: 20px;"> <tr><td> </td></tr> </table>	
				MOIS <table border="1" style="display: inline-table; width: 20px; height: 20px;"> <tr><td> </td></tr> </table>	
				ANNEE <table border="1" style="display: inline-table; width: 20px; height: 20px;"> <tr><td> </td></tr> </table>	
NOM DE L'ENQUÊTEUR	_____	_____	_____	CODE ENQUÊTEUR <table border="1" style="display: inline-table; width: 20px; height: 20px;"> <tr><td> </td></tr> </table>	
RESULTAT	_____	_____	_____	RESULTAT <table border="1" style="display: inline-table; width: 20px; height: 20px;"> <tr><td> </td></tr> </table>	

CODES RESULTAT (VISITE FINALE):

- 1 =REPLI POUR LA STRUCTURE
 - 2 =REONDANT NON DISPONIBLE DANS LA STRUCTURE
 - 3 =DIFFERE
 - 4 =REFUS DE LA STRUCTURE
 - 5=PARTIELLEMENT REMPLI
 - 6 =AUTRE _____
- (SPECIFIER)

NOMBRE TOTAL DE CONSULTATIONS SELECTIONNEES DANS LES REGISTRES DERNIER 30 JOURS

NOMBRE TOTAL DE PRESTATAIRES INTERVIEWES.	<table border="1" style="width: 20px; height: 20px;"> <tr><td> </td></tr> </table>	
NOMBRE TOTAL DE CONSULTATIONS DE SUIVI PROMOTION DE L'ENFANT	<table border="1" style="width: 20px; height: 20px;"> <tr><td> </td></tr> </table>	
NOMBRE TOTAL CONSULTATIONS EN PF.	<table border="1" style="width: 20px; height: 20px;"> <tr><td> </td></tr> </table>	
NOMBRE TOTAL DE CONSULTATIONS ENFANTS MALADES.	<table border="1" style="width: 20px; height: 20px;"> <tr><td> </td></tr> </table>	
NOMBRE TOTAL DE CONSULTATIONS DE SUIVI POST NATAL.	<table border="1" style="width: 20px; height: 20px;"> <tr><td> </td></tr> </table>	

COORDONNEES GPS DE LA STRUCTURE SANITAIRE

POSITIONNER LE GPS

- POSITIONNER LES DONNEES SUR LA LATITUDE ET LA LONGITUDE
- POSITIONNER EN DEGRE DECIMAL
- POSITIONNER LES DONNEES SUR WGS84

SE POSITIONNER A L'ENTREE DE LA STRUCTURE SANITAIRE EN AYANT UNE VUE DEGAGEE DU CIEL

- 1 ALLUMER LE GPS ET ATTENDRE QUE LA PAGE SATELLITE INDIQUE "POSITION"
- 2 ATTENDRE 5 MINUTES
- 3 APPUYER SUR "MARK"
- 4 SELECTIONNER "LE NOMBRE DE WAYPOINT" ET APPUYER SUR "ENTER"
- 5 ENTRER EN X-CARACTERE LE CODE/NUMERO DE LA STRUCTURE
- 6 SELECTIONNER "SAUVEGARDER" ET APPUYER SUR "ENTRER"
- 7 ALLER AU MENU PRINCIPAL, SELECTIONNER "WAYPOINT LIST" ET APPUYER SUR "ENTER"
- 8 SELECTIONNER VOTRE WAYPOINT
- 9 COPIER LES INFORMATIONS A PARTIR DE LA PAGE WAYPOINT
- 10 PRENDRE L'ALTITUDE

ASSUREZ-VOUS DE COPIER LE NOM DU WAYPOINT A PARTIR DE LA PAGE DE LA LISTE DU WAYPOINT POUR VERIF QUE VOUS ENTREZ L'INFORMATION CORRECTE SUR LE WAYPOINT SUR LE QUESTIONNAIRE

<p>010 NOM DU WAYPOINT (NUMERO DE LA STRUCTURE)</p> <p>011 HAUTEUR</p> <p>012 LATITUDE</p>	<p>NOM WAYPOINT <input style="width: 40px; height: 15px;" type="text"/> <input style="width: 40px; height: 15px;" type="text"/> <input style="width: 40px; height: 15px;" type="text"/> <input style="width: 40px; height: 15px;" type="text"/></p> <p>HAUTEUR <input style="width: 40px; height: 15px;" type="text"/> <input style="width: 40px; height: 15px;" type="text"/> <input style="width: 40px; height: 15px;" type="text"/></p> <p>N/S a</p> <p>DEGRES/DECIM b <input style="width: 40px; height: 15px;" type="text"/> . c <input style="width: 40px; height: 15px;" type="text"/> <input style="width: 40px; height: 15px;" type="text"/> <input style="width: 40px; height: 15px;" type="text"/> <input style="width: 40px; height: 15px;" type="text"/></p>
<p>013 LONGITUDE</p>	<p>E/O a</p> <p>DEGREES/DECIM b <input style="width: 40px; height: 15px;" type="text"/> . c <input style="width: 40px; height: 15px;" type="text"/> <input style="width: 40px; height: 15px;" type="text"/> <input style="width: 40px; height: 15px;" type="text"/> <input style="width: 40px; height: 15px;" type="text"/></p>

CONSENTEMENT

IDENTIFIER LA PERSONNE RESPONSABLE DE LA STRUCTURE DE SANTE OU L'AGENT DE SANTE EN CHARGE DES SERVICES ET AYANT LE GRA PLUS ELEVE QUI EST PRESENT DANS LA STRUCTURE.
LIRE LA PRESENTATION SUIVANTE:

Bonjour! Mon nom est _____. Je représente le ministère de la santé et l'agence nationale des statistiques. Nous menons une étude sur les structure de santé, pour aider le gouvernement à être mieux informé sur les prestations de services de santé au Sénégal.

Je vais vous lire maintenant une déclaration expliquant l'étude.

Votre structure de santé a été sélectionnée pour faire partie de cette étude. Nous vous poserons des questions sur divers services de santé. Les informations collectées dans votre structure pourront être utilisées par le Ministère de Santé, les institutions qui soutiennent les services de santé de votre structure, et les chercheurs, pour améliorer l'offre de services de santé ou pour mener des études plus poussées sur ces mêmes services.

Ni votre nom, ni celui de tout autre prestataire de santé qui participera à cette étude ne figurera dans la base de données ou dans un quelconque rapport ; cependant, il y a un faible risque qu'un des répondants puisse être identifié par la suite. Nous sollicitons tout de même votre aide pour collecter les informations

Vous pouvez refuser de répondre à n'importe quelle question ou d'interrompre l'interview à tout moment. Cependant nous espérons que vous répondrez aux questions, ce sera un bénéfice pour les services que vous dispensez et pour le pays.

S'il y a des questions pour lesquelles une autre personne est plus indiquée pour donner l'information, nous vous serions reconnaissants de nous mettre en contact avec cette personne afin de nous aider à collecter cette information.

Avez-vous des questions sur l'étude? Est-ce que je peux commencer l'interview?

				2	0	2
JOUR			MOIS		ANNEE	

SIGNATURE DE L'ENQUETEUR INDIQUANT L'OBTENTION DU CONSENTEMENT _____

100	Puis-je commencer l'interview?	OUI 1 NON 2	→ ARRET										
101	HEURE DU DEBUT DE L'INTERVIEW	<table border="1" style="margin: auto;"> <tr> <td style="width: 20px;"> </td> <td style="width: 20px;"> </td> <td style="width: 10px;">:</td> <td style="width: 20px;"> </td> <td style="width: 20px;"> </td> </tr> <tr> <td colspan="3" style="text-align: center;">HEURES</td> <td colspan="2" style="text-align: center;">MINUTES</td> </tr> </table>			:			HEURES			MINUTES		
		:											
HEURES			MINUTES										

EXPLIQUEZ A L'INTERVIEWE(E) DES LE DEBUT DE L'INTERVIEW QU'IL Y AURA DES QUESTIONS SUR LES REUNIONS DE GESTION ET SUR DES ACTIVITES REALISEES POUR ASSURER LA QUALITE DES SERVICES. EXPLIQUEZ AUSSI QUE VOUS AUREZ BESOIN DE CONSULTER LES REG REUNIONS ET ACTIVITES. ET QU'IL SERA IMPORTANT DE CONSULTER TOUS LES RAPPORTS DES REUNIONS ET DES ACTIVITES. SOLICITE RAPPORTS S'ILS NE SONT PAS DISPONIBLE SUR LIEU DE L'INTERVIEW.

EXPLIQUEZ AUSSI QU'IL Y AURA UNE SECTION SUR LES STATISTIQUES DE SANTE (NOMBRE DES VISITES AMBULANTS ET DES HOSPITALISATION POUR LE MOIS PASSE QUI EST COMPLET. IL SERA UTILE DE RASSEMBLER TOUTES CES INFORMATIONS. S'ILS NE SONT PAS DISPONIBLE AU LIEU D'INTERVIEW

ATTENTION!!!!

REMERCEZ L'INTERVIEWE(E) A LA FIN DE CHAQUE SECTION OU SOUS SECTION AVANT DE CONTINUER AU POINT SUIVANT

MODULE 1: INFORMATIONS GENERALES - DISPONIBILITE DES SERVICES

SECTION 1: DISPONIBILITE GENERALE DES SERVICES

(la case peut servir de point de prestation pour la stratégie fixe, avancée et mobile selon le type d'intervention)

102	Est-ce que votre structure fournit les services de santé suivants? En d'autre termes est-ce qu'il y a un endroit où les patients peuvent recevoir les services suivants: Services de sante peuvent etre offerts par strategie fixe ou avancee ou mobile	OUI	NON	FAIT
01	Services de vaccination infantile, soit dans la structure ou dans la communauté (strategies avancées)	1	2	<input type="checkbox"/>
02	Services de suivi de la croissance, soit dans la structure ou dans la communauté	1	2	<input type="checkbox"/>
03	Services de soins curatifs pour les enfants de moins de 5 ans, soit dans la structure ou dans la communauté	1	2	<input type="checkbox"/>
04	Un quelconque service de planning familial, - y compris méthodes modernes, les méthodes basées sur la connaissance de la période de fertilité (méthode naturelle), la stérilisation chirurgicale féminine ou masculine	1	2	<input type="checkbox"/>
05	Services de Consultations Périnatales (CPN) (strategies avancees)	1	2	<input type="checkbox"/>
06	Services pour la prévention de la transmission mère-enfant du VIH (PTME) (Strategies avancées)	1	2	<input type="checkbox"/>
07	Services pour accouchement normal et/ou soins du nouveau-né	1	2	<input type="checkbox"/>
08	Services pour le diagnostic ou le traitement du paludisme	1	2	<input type="checkbox"/>
09	Services pour le diagnostic ou le traitement des IST, en dehors du VIH	1	2	<input type="checkbox"/>
10	Services de Suivi communautaire de la TBC	1	2	<input type="checkbox"/>
11	Services de counseling et de dépistage du VIH (Strategie avancee)	1	2	<input type="checkbox"/>

SERVICES D'HOSPITALISATION

110	Est-ce que cette structure admet des patients pour hospitalisation?	OUI..... 1 NON 2	→ 112
111	Est-ce que cette structure dispose de lits pour les patients placés en observation pour la nuit?	OUI..... 1 NON 2	→ 210
112	De combien de lits dispose au total cette structure pour l'observation ou pour l'hospitalisation, pour les adultes et les enfants, en excluant les lits des services accouchement et maternité ?	# DE LITS D'OBSERVATION/ D'HOSPITALISATION <input type="text"/> <input type="text"/> <input type="text"/> NSP998	

SECTION 2: QUESTIONS FILTRES

STOCKAGES DES MEDICAMENTS

210	Est-ce que cette structure dispose de stocks des médicaments ou des produits contraceptifs? SONDER	OUI..... 1 NON..... 2	→ 300
211	VERIFIEZ Q102.04 FOURNITURE DE <input type="checkbox"/> SERVICE DE PLANNING FAMILIAL (PF)	PAS DE FOURNITURE DE <input type="checkbox"/> SERVICE DE PLANNING FAMILIAL (PF)	→ 213
212	Est ce que les produits contraceptifs sont stockés dans le service de PF ou ailleurs avec les autres médicaments?	STOCKES DANS LE SERVICE DE PF 1 AVEC LES AUTRES MEDICAMENTS 2 PRODUITS/PF NON STOCKES 3	
213	VERIFIEZ Q102.10 FOURNITURE DE <input type="checkbox"/> SERVICE DE TUBERCULOSE (TBC)	PAS DE FOURNITURE DE <input type="checkbox"/> SERVICE DE TUBERCULOSE (TBC)	→ 300
214	Est ce que les médicaments pour le traitement de la tuberculose sont stockés dans le service de tuberculose ou ailleurs avec les autres médicaments?	STOCKES DANS LE SERVICE DE TBC 1 AVEC LES AUTRES MEDICAMENTS 2 ANTI-TBC NON STOCKES 3	

MODULE 2: DISPONIBILITE DU SERVICE GENERAL

SECTION 3: DISPONIBILITE DES SERVICES 24H/24 - INFRASTRUCTURE - SUPERVISION EXTERNE - FRAIS MEDICAUX - SOURCES DE REVENUS

DISPONIBILITE DES SERVICES 24H/24

300	Est-ce qu'il y a un prestataire de santé (acteur communautaire) qui est présent dans la structure de santé tout le temps, ou qui est à la disposition de la structure sur appel tout le temps (24H/24H) pour prendre en charge les urgences?	OUI, PRESTATAIRE 24H/24. 1 NON, PAS DE PRESTATAIRE 24H/24. ... 2	→ 310
301	Est-ce qu'il y a un système de permanence du personnel, une feuille de garde avec les permanences du personnel qui couvre 24H?	OUI 1 NON 2	
COMMUNICATION			
310	Est-ce que cette structure a une ligne téléphonique fixe qui permet d'appeler durant tout le temps où les services sont offerts ? PRECISER QUE SI LA STRUCTURE OFFRE DES SERVICES 24/24 POUR LES URGENCES, CELA SIGNIFIE AUSSI UNE DISPONIBILITE DU TELEPHONE 24/24.	OUI. 1 NON 2	→ 313
311	Puis-je voir le téléphone fixe?	OBSERVÉ 1 RAPPORTÉ, PAS VU. 2	
312	Est-ce que Le téléphone est fonctionnel ? VEUILLEZ ACCEPTER LA REPONSE RAPPORTEE	OUI. 1 NON 2	→ 319
313	Est-ce que la structure dispose d'un téléphone portable ou un telephone portable personnel pris en charge par la structure ?	OUI. 1 NON 2	→ 316
314	Puis-je voir le téléphone portable de la structure ou le telephone portable personnel pris en charge par la structure VEUILLEZ ACCEPTER LA REPONSE RAPPORTEE	OBSERVÉ 1 RAPPORTÉ, PAS VU. 2	
315	Est-ce qu'il est fonctionnel? ACCEPTER LA REPONSE RAPPORTEE	OUI. 1 NON 2	→ 319
316	Est-ce que cette structure dispose d'un émetteur-radio à ondes courtes pour les appels radio?	OUI. 1 NON 2	→ 319
317	Puis-je voir l'émetteur-radio à ondes courtes?	OBSERVÉ 1 RAPPORTÉ, PAS VU. 2	
318	Est-ce qu'il est fonctionnel? ACCEPTER LA REPONSE RAPPORTEE	OUI. 1 NON 2	
319	Est-ce que cette structure dispose d'un ordinateur ?	OUI. 1 NON 2	→ 330
320	Puis-je voir l'ordinateur?	OBSERVÉ 1 RAPPORTÉ, PAS VU. 2	
321	Est-ce qu'il est fonctionnel? ACCEPTER LA REPONSE RAPPORTEE	OUI. 1 NON 2	
322	Est-ce qu'il est possible d'avoir la connexion internet au sein de la structure à travers un ordinateur ou un téléphone portable? ACCEPTER LA REPONSE RAPPORTEE.	OUI. 1 NON 2	→ 330
323	Durant les jours où les services sont offerts, est-ce que la connexion internet est systématiquement disponible pendant au moins 2 heures ? ACCEPTER LA REPONSE RAPPORTEE.	OUI. 1 NON 2	

SUPERVISION EXTERNE

350	Est-ce que cette structure a reçu une visite de supervision, venant par exemple du poste de sante , de l'ONG, du district, du niveau régional ou national?	OUI..... 1 NON 2	→ 360
351	A quand remonte la dernière visite de supervision externe dans la structure? Est-ce au cours des 6 derniers mois ou bien il y a plus de 6 mois?	AU COURS DES 6 DERNIERS MOIS 1 IL Y A PLUS DE 6 MOIS..... 2	→ 360
352	La dernière fois qu'un superviseur a visité la structure au cours des 6 derniers mois, est-ce qu'il/elle a fait l'une des choses suivantes :	OUI NON NSP	
01	Utiliser une liste de contrôle pour évaluer la qualité des données sanitaires disponibles?	1 2 8	
02	Discuter de la performance de la structure en se basant sur les données sanitaires disponibles?	1 2 8	
03	Aider la structure à prendre une décision en se basant sur les données sanitaires disponibles?	1 2 8	

FRAIS MEDICAUX - SOURCES DE REVENUS

360	Est-ce que les patients paient habituellement (les soins) pour accéder aux services?	OUI 1 NON 2	→ 370
361	Est-ce que la structure a établi un tarif fixe qui couvre toutes les prestations qu'un patient reçoit, ou est-ce qu'il y a des tarifs séparés pour les différents éléments des services fournis par la structure? SONDER.	FRAIS FIXE COUVRANT TOUS LES SERV 1 NON, FRAIS SEPARÉ POUR CHAQUE EL 2	→ 363
362	Est-ce que la structure a établi des frais médicaux à payer pour les éléments suivants: LIRE A HAUTE VOIX CHAQUE CATEGORIE DE REPONSE ET ENCERCLER LA REPONSE QUI S'APPLIQUE	OUI NON	
01	CARNET DE SANTE	1 2	
02	INSCRIPTION / CARTE D'ENREGISTREMENT	1 2	
03	CONSULTATION.	1 2	
04	MEDICAMENTS.	1 2	
05	VACCINS	1 2	
06	PRODUITS CONTRACEPTIFS.	1 2	
07	ACCOUCHEMENTS NORMAUX.	1 2	
08	SERINGUES ET AIGUILLES.	1 2	
363	Est-ce que les tarifs officiels sont affichés ou mis bien en vue de telle sorte que le patient puisse facilement les voir?	OUI 1 NON..... 2	→ 365
364	Puis-je voir l'endroit où les tarifs sont affichés?	OBSERVE, TOUS LES TARIFS AFFICHES 1 OBSERVE ,CERTAINS, PAS TOUS LES TA 2	
365	Quelle est la procédure appliquée si un patient ne peut pas payer un des frais médicaux en rapport avec les prestations de services fournies dans cette structure? ENCERCLER TOUT CE QUI S'APPLIQUE. SONDER POUR AVOIR LA REPONSE APPROPRIEE.	EXEMPTION/REDUCTION, GRATUIT. A EXEMPTION/REDUCTION, PAIEMENT DIFFERE. B SERVICE NON FOURNI, REVENIR QUAND CAPABLE DE PAYER C PAIEMENT EN NATURE. D AUTRE..... X	

SOURCES OF REVENUE

370	Maintenant, je voudrais poser des questions sur les sources de revenus ou le financement de cette structure. Veuillez me dire si la structure a reçu des revenus ou des financements de l'une des sources listées, au cours de l'année fiscale 2012-2013. Si une autre personne est plus indiquée pour fournir des informations sur le financement, n'hésitez pas à l'inviter à venir nous rejoindre ou à me référer vers elle. ENCERCLER TOUT CE QUI S'APPLIQUE. SONDER POUR CHAQUE REPONSE. [la liste sera adaptée au pays]	MINISTERE DE LA SANTE A AUTRES MINISTERES. B REGIME DE PROTECTION MEDICALE (ASSURANCE). C FONDS DE SECURITY SOCIALE D REMBOURSEMENT PAR L' EMPLOYEUR E ASSISTANCE DU GOUV AU SECTEUR PRF ORGANISME DONATEUR/ONG. G CONFESIONNEL..... H PROGRAMMES COMMUNAUAIRES. I AUTRE..... X	
-----	---	---	--

**SECTION 4: PERSONNELS- GESTION- OPINION DES PATIENTS- ASSURANCE QUALITE-
TRANSPORT-SYSTEME D'INFORMATION SANITAIRE (SIS) ET STATISTIQUES DE SANTE**

LES PERSONNELS

400	Veuillez me dire SVP, combien de personnels il y a dans chacune des catégories professionnelles qui sont en service dans cette structure à temps plein ou à temps partiel et qui sont soit engagés par cette structure ou affectée dans cette structure. Nous sommes intéressés de connaître la classification technique la plus élevée de chaque personne en tant infirmier (e) ou médecins) indépendamment des tâches qui lui sont attribuées. Pour chaque médecin, je voudrais savoir combien sont à temps partiel dans cette établissement.		
		(a) ENGAGE OU AFFECTE	(b) TEMPS PARTIEL
	CATEGORIES PROFESSIONNELLES		
01	AGENT DE SANTE COMMUNAUTAIRE/ SECOURISTE	<input type="text"/>	<input type="text"/>
02	MATRONE	<input type="text"/>	<input type="text"/>
03	RELAIS	<input type="text"/>	<input type="text"/>
04	DSDOM (DISTRIBUTEUR DES SOINS A DOMICILE)	<input type="text"/>	<input type="text"/>
05	Bajenu gox	<input type="text"/>	<input type="text"/>
06	Membre du Comité de santé	<input type="text"/>	<input type="text"/>
07	FAIRE LE TOTAL DU PERSONNEL ET VERIFIER SI LE TOTAL EST CORRECT.	<input type="text"/>	<input type="text"/>

REUNIONS DE GESTION

DIRE A L'INTERVIEWE QUE CETTE SOUS SECTION A BESOIN DE VERIFIER LES PROCES VERBAUX DES REUNIONS.
IL SERA ALORS UTILE SI LES RAPPORTS SONT RASSEMBLES AVANT DE CONTINUER AVEC L'INTERVIEW.

410	Est-ce qu'il y a habituellement des réunions de gestion de la structure? Reunion du comité de santé de la case?	OUI 1 NON 2	→417
411	A quelle fréquence se tiennent ces réunions de gestion?	UNE FOIS PAR MOIS OU MOINS..... 1 UNE FOIS TOUT LES 2-3 MOIS..... 2 UNE FOIS TOUT LES 4-6 MOIS..... 3 MOINS D'UNE FOIS TOUT LES 6 MOIS..... 4 NSP 8	→417
412	Est-ce qu'on conserve les procès verbaux des réunions de gestion ?	OUI 1 NON 2	→417
413	Est-ce que je peux voir les procès verbaux de la réunion la plus récente qui a eu lieu durant les 6 derniers mois.	OBSERVE.....1 RAPPORTE, PAS VU.....2	→417
414	FEUILLETEZ LE PROCES VERBAL DE LA REUNION LA PLUS RECENTE DATANT DE MOINS DE 6 MOIS ET ENCERCLER LA LETTRE DE TOUS LES SUJETS QUI ONT ÉTÉ MENTIONNES DANS LE RAPPORT.	QUALITY DES DONNEES DU SIS..... A LA PLENITUDE DES RAPPORTS DU SIS..... B LA PROMPTITUDE DES RAPPORTS DU SIS..... C QUALITE DES SERVICES..... D UTILISATION DES SERVICES..... E DONNEES SUR LES MALADIES..... F CONDITIONS DE TRAVAIL (PAR EX. SALAIRE, HORAIRE DE TRAVAIL)..... G FINANCES OU BUDGET..... H AUTRE..... X AUCUN DES SUJETS CI-DESSUS..... Y ARCHIVE NON DISPONIBLE..... Z	→417
415	Est-ce que la structure a pris une quelconque décision basée sur les discussions de la dernière réunion et qui sont mentionnées dans ce rapport ?	OUI 1 NON 2 NSP..... 8	→417
416	Est-ce que la structure a entrepris une quelconque action de suivi en rapport avec les décisions prises lors de la dernière réunion?	OUI 1 NON 2 NSP..... 8	

417	Est-ce que des réunions regroupant le personnel de santé et les membres de la communauté et portant sur les activités ou la gestion de la structure, se tiennent <i>périodiquement</i> ?	OUI. 1 NON 2 NSP..... 8	↳ 430
418	A quelle fréquence les réunions périodiques entre le personnel de santé et membres de la communauté sont-elles tenues?	MENSUELLEMENT OU MOINS 1 UNE FOIS TOUT LES 2-3 MOIS 2 UNE FOIS TOUT LES 4-6 MOIS 3 MOINS D'UNE FOIS TOUT LES 6 MOIS 4 NSP 8	↳ 430
419	Est-ce que le proces verbal des réunions entre personnel de santé et membres de la communauté est conservé?	OUI. 1 NON 2	↳ 430
420	Est ce je peux voir les proces verbaux de la réunion la plus recente qui a eu lieu durant les 6 derniers mois?	OBSERVE 1 RAPPORTE, PAS VU..... 2	

OPINIONS DES PATIENTS ET FEEDBACK

430	Est-ce qu'il existe dans cette structure, un système pour déterminer les opinions des patients à propos de la structure elle-même ou de ses services?	OUI 1 NON 2	→440
431	Veillez me dire les méthodes qui sont utilisées pour connaître les opinions des patients. ENCERCLER TOUTES LES METHODES MENTIONNEES ET SONDER: PAS D'AUTRES METHODES?	BOITE A IDEES. A QUESTIONNAIRE. B GUIDE D'ENTRETIEN. C REUNION OFFICIELLE LEADERS COMMUNAUTAIRES. D DISCUSSION INFORMELLES AVEC PATIENTS OU COMMUNAUTE. E EMAIL. F SITE WEB DE LA STRUCTURE. G COURRIERS DES PATIENTS/COMMUNITE. H AUTRE X NSP. Z	→440
432	Est-ce qu'il y a une procédure d'examen ou de présentation des opinions des patients?	OUI 1 NON 2 NSP. 8	→ 440
433	Puis-je voir le rapport ou le formulaire sur lequel les données ont été compilées ou la discussion rapportée.	OBSERVE 1 RAPPORTE, PAS VU. 2	

ASSURANCE QUALITE

DIRE AU REpondANT QUE CETTE SOUS SECTION DEMANDERA DE REGARDER DANS LES DOCUMENTS DES ACTIVITES D'ASSURANCE QUALITE. IL SERA DONC UTILE DE REUNIR TOUS CES DOCUMENTS AVANT DE CONTINUER AVEC L'INTERVIEW.

440	Est-ce que cette structure mène périodiquement des activités d'assurance-qualité? Un exemple pourrait être un examen de la mortalité à l'échelle de toute la structure, ou un audit périodique des registres?	OUI 1 NON 2 NSP 8	→450
441	Est-ce qu'il y a un compte-rendu portant sur des activités d'assurance qualité qui ont été menées l'année dernière?	OUI. 1 NON 2	→450
442	Puis-je voir un compte-rendu de n'importe quelle activité d'assurance qualité? UN RAPPORT OU UN COMPTE-RENDU D'UNE REUNION D'ASSURANCE-QUALITE, UN CHECKLIST DE SUPERVISION, UN EXAMEN DE LA MORTALITE, UN AUDIT DES COMPTE-RENDU OU DES REGISTRES SONT TOUS ACCEPTABLES.	OBSERVE 1 RAPPORTE, PAS VU. 2	

TRANSPORT DES URGENCES

450	Est-ce que cette structure dispose d'une ambulance fonctionnelle ou d'un véhicule quelconque, qui stationne dans la structure même, et qui part de là pour le transport en urgence des patients ?	OUI, TOUJOURS 1 OUI, PARFOIS 2 NON 3	→452
451	Puis-je voir l'ambulance ou le véhicule?	OBSERVÉ 1 RAPPORTE, PAS VU. 2	→453
452	Est-ce que cette structure a accès à une ambulance fonctionnelle ou un véhicule quelconque, qui est stationné ou qui part d'une autre structure sanitaire, pour le transport en urgence des patients ?	OUI, TOUJOURS. 1 OUI, PARFOIS 2 NON 3	→460
453	Est-ce qu'il y a du carburant disponible aujourd'hui? ACCEPTER LA REponse RAPPORTEE PAR UN REpondANT INFORME	OUI. 1 NON. 2 NSP. 8	

SYSTEMES DE GESTION DES INFORMATIONS SANITAIRES

TROUVEZ LA PERSONNE RESPONSABLE DU SYSTEME DE L'INFORMATION SANITAIRE DANS CETTE STRUCTURE.
PRESENTEZ VOUS ET EXPLIQUEZ LE BUT DE L'EVALUATION AVANT DE CONTINUER AVEC LES QUESTIONS.

460	Est-ce que cette structure dispose d'un système pour collecter régulièrement des données sanitaires?	OUI. 1 NON. 2	
461	Est-ce que cette structure fait régulièrement la compilation de rapports contenant des informations sanitaires?	OUI. 1 NON. 2	→464
462	A quelle fréquence ces rapports sont compilés?	AU MOINS UNE FOIS PAR MOIS. 1 TOUS LES 2-3 MOIS. 2 TOUS LES 4-6 MOIS. 3 MOINS D'UNE FOIS TOUS LES 6 MOIS. 4	
463	Puis-je voir une copie du rapport le plus récent?	RAPPORT OBSERVE. 1 RAPPORTE, RAPPORT NON VU. 2	
464	Est-ce qu'il y a dans cette structure, une personne désignée, par exemple un gestionnaire des données, qui est responsable des données sanitaires ?	OUI. 1 NON. 2	→470
465	Qui est cette personne? INSISTEZ	GESTIONNAIRE DE DONNEES/ PERSONNE SGIS. 1 RESPONSABLE DE LA STRUCTURE. 2 AUTRE PRESTATAIRE. 3	

STATISTIQUES SANITAIRES

DIRE A L'INTERVIEWE QUE DANS CETTE SOUS SECTION, ON DOIT REUNIR CERTAINES STATISTIQUES
DE LA STRUCTURE SI CETTE INFORMATION N'EST PAS DISPONIBLE AU LIEU DE L'INTERVIEW.

470	VERIFIEZ Q110	FOURNITURE DE SERVICES D'HOSPITALISATION <input type="checkbox"/>	PAS DE FOURNITURE DE SERVICES D'HOSPITALISATION <input type="checkbox"/>	→ 472
471	Combien de sorties de malades y a-t-il eu durant le dernier mois calendaire [1 MOIS], pour tous les cas, aussi bien chez les adultes que les enfants?	# DE SORTIES NSP. 9998	<input type="text"/> <input type="text"/> <input type="text"/> <input type="text"/>	
472	Combien de consultations ont été effectuées en ambulatoire (patients non hospitalisés), dans cet établissement, au cours du dernier mois calendaire [MOIS], et aussi bien les adultes que les enfants?	# DE CONSULTATIONS NSP. 9998	<input type="text"/> <input type="text"/> <input type="text"/> <input type="text"/>	

SECTION 5: TRAITEMENT DES EQUIPEMENTS POUR LA REUTILISATION

EMANDEZ QU'ON VOUS MONTRE L'ENDROIT PRINCIPAL DANS LA STRUCTURE OU LE MATERIEL EST TRAITÉ/STERILISÉ POUR LA REUTILISATION. IDENTIFIER LA PERSONNE LA PLUS INFORMÉE SUR CE SUJET. SE PRÉSENTER, EXPLIQUER LE BUT DE L'ENQUÊTE ET COMMENCER L'INTERVIEW.

500	VERIFIEZ Q201	EST-CE QUE LES EQUIPEMENTS SONT STERILISES DANS CETTE STRUCTURE? NON (CODE 3 ENCERCLE) <input type="checkbox"/>	OUI <input type="checkbox"/> (CODES 1 OU 2 ENCERCLES) ↓	SECTION SUIVANTE OU SERVICE SUIVANT ←			
501	DEMANDER SI LES ELEMENTS CI-DESSOUS SONT UTILISES DANS LA STRUCTURE ET S'ILS SONT DISPONIBLE. S'ILS SONT DISPONIBLE, DEMANDER A LES VOIR. DEMANDER S'ILS SONT FONCTIONNELS OU PAS. PAR EXEMPLE: "Est-ce que vous utilisez [METHODE] dans la structure ?" SI OUI, DEMANDER: "Puis-je la voir?" ET ENSUITE "Est-ce que c'est fonctionnel?"						
	METHODE	(A) UTILISE ET DISPONIBLE		(B) FONCTIONNEL			
		OBSERVE	RAPPORTE, PAS VU	PAS UTILISE	OUI	NON	NSP
01	CASSEROLE NON ELECTRIQUE/ VAPEUR AVEC COUVERCLE POUR BOUILLIR	1 → b	2 → b	3 ↘ 2 ↓	1	2	8
02	SOURCE DE CHALEUR POUR LES APPAREILS NON ELECTRIQUES (FOUR OU CUISINIERE)	1 → b	2 → b	3 ↘ 3 ↓	1	2	8
03	N'IMPORTE QUEL PRODUIT CHIMIQUE POUR LA DHN CHIMIQUE	1 → b	2 → b	3			
502	VERIFIEZ Q501. POUR CHACUNE DES METHODES DE STERILISATION/DESINFECTION A HAUT NIVEAU QUI EST UTILISEE DANS LA STRUCTURE, DEMANDER AU REpondANT ET INDIQUER LE PROCESSUS EN DETAILS, Y COMPRIS LA DUREE, ETC.						
		(1)			(2)		
A	Méthode	EBULLITION			DESINFECTION A HAUT NIVEAU CHIMIQUE		
		UTILIS. 1 PAS UTILISÉ. 2 → 2			UTILIS. 1 PAS UTILISÉ. 2 → 503		
B	Quelle est la durée en minutes quand l'équipement n'est pas enveloppé dans un linge pour [METHODE]?	MINUTES			MINUTES		
		<input type="text"/> <input type="text"/> <input type="text"/>			<input type="text"/> <input type="text"/> <input type="text"/>		
		NSP. 998			NSP. 998		
C	Désinfectant chimique utilisé				ALCOOL. 01 BETADINE. 02 CHLORINE/EAU DE JAVEL. 03 NSP. 98		
503	Est-ce cette structure dispose des directives sur la décontamination et désinfection à haut niveau des équipements?	OUI. 1 NON. 2			SECTION SUIVANTE →		
504	Puis je voir les directives sur la stérilisation finale des équipements? LES DIRECTIVES ECRITES A LA MAIN ET AFFICHEES AU MUR AU LIEU OU SE FAIT LA STERILISATION SONT ACCEPTABLES.	OBSERVEES. 1 RAPPORTEES, PAS VUES. 2					

SECTION 6: GESTION DES DECHETS MEDICAUX ET TOILETTE DES PATIENTS

TROUVEZ LA PERSONNE RESPONSIBLE DE LA GESTION DES DECHETS DANS CETTE STRUCTURE.
 PRESENTEZ VOUS ET EXPLIQUEZ LE BUT DE L'EVALUATION AVANT DE CONTINUER AVEC LES QUESTIONS.

600	<p>Je voudrais maintenant vous poser quelques questions sur les pratiques de gestion des matériels tranchants, tels que les aiguilles ou les lames.</p> <p>Quelle est la méthode finale utilisée dans cette structure pour éliminer les déchets d'objets tranchants (par exemple, boîtes de sécurité remplies de déchets d'objets tranchants) ?</p> <p>SONDER POUR AVOIR LA REPONSE CORRECTE</p> <p>ATTENTION!</p> <p>SI L'UNE DES METHODES PREVUES DANS LES REPONSES 02 - 09, SE PASSE EN DEHORS DE LA STRUCTURE, ALORS LA REPONSE CORRECTE A ENCERCLER DOIT ETRE DANS LA CATEGORIE "ENLEVEMENT HORS DE LA STRUCTURE"</p>	<p>COMBUSTION DANS INCINERATEUR : FOUR ELECTRIQUE (800-1000+°C) A 2 COMPARTIMENTS UNE CHAMBRE EN BRIQUE/FUT. 03</p> <p>COMBUSTION A CIEL OUVERT SUR SOL PLAT-SANS PROTECTION. 04 DANS TROU OU SOL PROTEGE. 05</p> <p>DEPOT SUR DECHARGE SANS COMBUSTION SUR SOL PLAT-SANS PROTECTION. 06 DANS FOSSE COUVERTE OU FOSSE DE LATRINE. 07 FOSSE OUVERTE-SANS PROTECTION. 08 SUR SOL PROTEGE OU DANS FOSSE 09</p> <p>ENLEVEMENT HORS DE LA STRUCTURE STOCKAGE DANS UN CONTENEUR COUVERT. 10 STOCKAGE DANS UN AUTRE ENVIRONNEMENT PROTEGE. 11 STOCKAGE NON PROTEGE 12</p> <p>AUTRE 96 (SPECIFIER)</p> <p>IL N'Y A JAMAIS DE DECHETS D'OBJETS TRANCHANTS 95</p>	
601	<p>Je voudrais maintenant vous poser quelques questions sur les pratiques de gestion des déchets pour les déchets autres que les déchets tranchants, par exemple les pansements utilisés.</p> <p>Quelle est la méthode finale utilisée dans cette structure pour l'élimination des déchets médicaux autres que les boîtes d'objets tranchants ?</p> <p>SONDER POUR AVOIR LA REPONSE CORRECTE</p> <p>ATTENTION!</p> <p>SI L'UNE DES METHODES PREVUES DANS LES REPONSES 02 - 09, SE PASSE EN DEHORS DE LA STRUCTURE, ALORS LA REPONSE CORRECTE A ENCERCLER DOIT ETRE DANS LA CATEGORIE "ENLEVEMENT HORS DE LA STRUCTURE"</p>	<p>MEME METHODE QUE POUR LES OBJETS TRANCHANTS</p> <p>COMBUSTION DANS UN INCINERATEUR: FOUR ELECTRIQUE (800-1000+°C) A 2 COMPARTIMENTS UNE CHAMBRE EN BRIQUE/FUT. 03</p> <p>COMBUSTION A CIEL OUVERT SUR SOL PLAT-SANS PROTECTION. 04 DANS TROU OU SOL PROTEGE. 05</p> <p>DEPOT SUR DECHARGE SANS COMBUSTION SUR SOL PLAT-SANS PROTECTION. 06 DANS FOSSE COUVERTE OU FOSSE DE LATRINE. 07 FOSSE OUVERTE-SANS PROTECTION. 08 SUR SOL PROTEGE OU DANS FOSSE 09</p> <p>ENLEVEMENT HORS DE LA STRUCTURE STOCKAGE DANS UN CONTENEUR COUVERT. 10 STOCKAGE DANS UN ENVIRONNEMENT PROTEGE. 11 STOCKAGE NON PROTEGE. 12</p> <p>AUTRE 96 (SPECIFIER)</p> <p>IL N'Y A JAMAIS D'AUTRES DECHETS MEDICAUX. 95</p>	
602	<p>VERIFIEZ Q600 ELIMINATION DES DECHETS SUR PLACE <input type="checkbox"/> OU DECHETS ENLEVES HORS DE LA STRUCTURE <input type="checkbox"/> (TOUT CODE AUTRE QUE "95" ENCERCLE)</p>	<p>PAS D'ELIMINATION DES DECHETS SUR PLACE <input type="checkbox"/> NI ENLEVES HORS DE LA STRUCTURE <input type="checkbox"/> (CODE "95" ENCERCLE)</p>	604
603	<p>DEMANDER A VOIR L'ENDROIT UTILISE PAR LA STRUCTURE POUR L'ELIMINATION DES DECHETS TRANCHANTS ET INDIQUER LES CONDITIONS OBSERVEES. SI LES DECHETS TRANCHANTS SONT ELIMINES EN DEHORS DE LA STRUCTURE, OBSERVER LE SITE OU C'EST STOCKE AVANT LE RAMASSAGE POUR L'ELIMINATION EN DEHORS DU SITE. SI LE SITE N'EST PAS INSPECTE, ENCRECLER '8'.</p>	<p>PAS DE DECHETS VISIBLES. 1 DECHETS VISIBLES MAIS ZONE PROTEGEE 2 DECHETS VISIBLES, NON PROTEGE 3 DECHARGE PAS INSPECTEE 8</p>	
604	<p>VERIFIEZ Q601. ELIMINATION DES DECHETS SUR PLACE <input type="checkbox"/> OU DECHETS ENLEVES HORS DE LA STRUCTURE <input type="checkbox"/> (TOUT CODE AUTRE QUE "95" ENCERCLE)</p>	<p>PAS D'ELIMINATION DES DECHETS SUR PLACE <input type="checkbox"/> NI ENLEVES HORS DE LA STRUCTURE <input type="checkbox"/> (CODE "95" ENCERCLE)</p>	606
605	<p>DEMANDER A VOIR L'ENDROIT UTILISE PAR LA STRUCTURE POUR L'ELIMINATION DES DECHETS MEDICAUX ET INDIQUER LES CONDITIONS OBSERVEES. SI LES DECHETS MEDICAUX SONT ELIMINES EN DEHORS DE LA STRUCTURE, OBSERVER LE SITE OU C'EST STOCKE AVANT LE RAMASSAGE POUR L'ELIMINATION EN DEHORS DU SITE. SI LE SITE N'EST PAS INSPECTE, ENCRECLER '8'.</p>	<p>PAS DE DECHETS VISIBLES. 1 DECHETS VISIBLES MAIS ZONE PROTEGEE 2 DECHETS VISIBLES, NON PROTEGE 3 DECHARGE PAS INSPECTEE 8</p>	

606	VERIFIEZ Q600 ET Q601 UTILISATION D' INCINERATEUR <input type="checkbox"/> (SOIT "2" OU "3" ENCERCLE) ↓	INCINERATEUR NON UTILISE <input type="checkbox"/> (NI "2" NI "3" ENCERCLE) →	610
607	DEMANDEZ QU'ON VOUS MONTRE L' INCINERATEUR	INCINERATEUR OBSERVE..... 1 INCINERATEUR RAPPORTE,PAS VU..... 2	
608	Est-ce que l'incinérateur est fonctionnel aujourd'hui? ACCEPTER LA REPONSE RAPPORTEE PAR UN REONDANT INFORME	OUI 1 NON 2 NSP 8	610
609	Est-ce que le carburant est disponible aujourd'hui? ACCEPTER UNE REPONSE RAPPORTEE	OUI 1 NON 2 NSP 8	
610	Est-ce que les directives de gestion des déchets médicaux sont disponibles dans ce service ?	OUI..... 1 NON 2	620
611	Puis-je les voir ?	OBSERVEES..... 1 RAPPORTEES , PAS VUES 2	

TOILETTE DES PATIENTS

620	Est-ce qu'il y a une toilette (latrine) dans des conditions fonctionnelles qui est disponible pour l'utilisation des patients en consultation externe ? SI OUI DEMANDEZ DE VOIR LA TOILETTE DES PATIENTS INDIQUEZ LE TYPE. CELA DOIT ETRE LA TOILETTE DE LA STRUCTURE POUR LE SERVICE PRINCIPAL DE CONSULTATION EXTERNE.	CHASSE D'EAU/CHASSE MANUELLE CHASSE D'EAU CONNECTÉE À UN SYSTÈME D'ÉGOUT 11 À UNE FOSSE SEPTIQUE 12 À DES LATRINES 13 À QUELQUE CHOSE D'AUTRE 14 À NE SAIT PAS OÙ 15 FOSSE/LATRINES LATRINES AMÉLIORÉES AUTO-AÉRÉES 21 LATRINES AVEC DALLE 22 LATRINESE SANS DALLE/TROU OUVERT 23 TOILETTES À COMPOSTAGE 31 SEAU/TINETTE 41 TOILETTES/LATRINES SUSPENDUES 51 PAS DE TOILETTES/NATURE 61	
-----	--	--	--

A CE STADE, DITES A VOTRE REpondant QUE VOUS VOUDRIEZ REGARDER QUELQUES MATERIELES EY EQUIPEMENT UTULISES POUR LA FOURNITURE DE SERVICES AUX PATIENTS. VOUS VOUDRIEZ VOIR SI CES MATERIELS ET EQUIPEMENTS SONT DISPOIBLE DANS LE SERVICE PRINCIPAL DE CONSULTATION EXTERNE. SI VOUS N'ETES PAS DANS CE SERVICE, DEMANDEZ A Y ETRE CONDUIT.

MATERIELS ET EQUIPEMENTS DE BASE

700	Je voudrais savoir si les éléments suivants sont disponibles aujourd'hui dans le principal service et s'ils sont fonctionnels. DEMANDER A VOIR LE MATERIEL.	(A) DISPONIBLE			(B) FONCTIONNEL		
		OBSERVÉ	RAPPORTÉ PAS VU	PAS DISPONIBLE	OUI	NON	NSP
01	PESE-PERSONNE POUR ADULTE	1 → b	2 → b	3	1	2	8
02	BALANCE POUR ENFANT [GRADUATION 250 g]/Salter	1 → b	2 → b	3	1	2	8
03	BALANCE POUR ENFANT [GRADUATION 100g]/pèse Bébé	1 → b	2 → b	3	1	2	8
04	STADIOMETRE (OU TOISE) POUR MESURER LA TAILLE	1 → b	2 → b	3	1	2	8
05	RUBAN A MESURER [POUR CIRCONFERENCE] Brassard pour Perimetre bracad	1	2	3			
06	THERMOMETRE	1 → b	2 → b	3	1	2	8
07	STETHOSCOPE OBSTETRICAL	1 → b	2 → b	3	1	2	8
10	SOURCE D'ECLAIRAGE (LAMP DE POCHE ACCEPTABLE)	1 → b	2 → b	3	1	2	8

11	PAIRE DE CISEAUX DROITS	1 → b	2 → b	3	1	2	8
12	PAIRE DE CISEAUX COURBES	1 → b	2 → b	3	1	2	8
13	PAIRE DE PINCES AVEC GRIFFES	1 → b	2 → b	3	1	2	8
14	PAIRE DE PINCES SANS GRIFFE	1 → b	2 → b	3	1	2	8
15	POIRE	1 → b	2 → b	3	1	2	8
16	HARICOTS	1 → b	2 → b	3	1	2	8
17	PLATEAUX RECTANGULAIRES	1 → b	2 → b	3	1	2	8
18	RECHAUD A GAZ	1 → b	2 → b	3	1	2	8
19	LAMPE A GAZ	1 → b	2 → b	3	1	2	8
20	MINUTEUR	1 → b	2 → b	3	1	2	8
21	POISSONNIERE	1 → b	2 → b	3	1	2	8
22	BOITES A INSTRUMENTS METALLIQUES	1 → b	2 → b	3	1	2	8
23	BASSIN DE LIT	1 → b	2 → b	3	1	2	8
24	SEAUX POUBELLE	1 → b	2 → b	3	1	2	8
25	BOUILLOIRES	1 → b	2 → b	3	1	2	8
26	BASSINES	1 → b	2 → b	3	1	2	8
27	REGISTRES GRAND FORMAT maternite	1	2	3			
28	REGISTRES GRAND FORMAT PF	1	2	3			
29	REGISTRES GRAND FORMAT IEC	1	2	3			
30	REGISTRES GRAND FORMAT CPC	1	2	3			
31	REGISTRES GRAND FORMAT SPC	1	2	3			
32	FICHES DE STOCK/Cahiers de stock	1	2	3			
33	materials de demonstration culinaires	1 → b	2 → b	3	1	2	8
34	PAIRES DE GANTS PROPRES	1	2	3			
35	BALAI	1 → b	2 → b	3	1	2	8
36	BROSSES A ONGLET	1 → b	2 → b	3	1	2	8

SALLE DE CONSULTATION

A CE STADE, DEMANDER QU'ON VOUS MONTRE LA SALLE OU L'ENDROIT, OU DANS LE PRINCIPAL SERVICE DE CONSULTATION. LA PLUS DES PRESTATIONS DE SERVICES SONT FOURNIES AU PATIENTS. OBSERVER LES CONDITIONS DANS LESQUELLES LES CONSULTATION FONT. INDIQUER SI LES ELEMENTS SUIVANTS SONT DISPONIBLES DANS LA SALLE OU L'ENDROIT. DEMANDER QU'ON VOUS MONTRE LE ELEMENTS QUE VOUS NE VOYEZ PAS.

710	MESURES DE PRECAUTION DE BASE ET CONDITIONS POUR LA CONSULTATION DES PATIENTS	OBSERVÉ	RAPPORTÉ PAS VU	PAS DISPONIBLE
01	EAU COURANTE (ROBINET, DANS UN SEAU AVEC ROBINET, OU UN PICHET)	1	2	3
02	SAVON POUR LAVAGE DES MAINS (PEUT ETRE DU SAVON LIQUIDE)	1	2	3
03	LAVE-MAINS A BASE D'ALCOOL	1	2	3
04	POUBELLE (A PEDALE) AVEC COUVERCLE, GARNIE DE SACHET PLASTIQUE	1 06	2	3
05	AUTRE TYPE DE POUBELLE (SANS PEDALE, SANS SACHET PLASTIQUE INTERIEUR)	1	2	3
06	BOITE POUR OBJETS TRANCHANTS ("BOITE DE SECURITE")	1	2	3
07	GANTS EN LATEX JETABLES	1	2	3
08	DESINFECTANT [PAR EX., CHLORINE, HIBITANE, ALCOOL]	1	2	3
13	NORMES ET PROTOCOLES POUR LES MESURES DE PRECAUTIONS DE BASE	1	2	3
711	DECRIRE LE CADRE DE LA SALLE OU DE L'ENDROIT	SALLE SEPARÉE..... 1 AUTRE SALLE AVEC INTIMITE AUDITIVE ET VISUELLE..... 2 INTIMITE VISUELLE SEULEMENT..... 3 PAS D'INTIMITE..... 4		

LIEU D'ATTENTE

720	Est-ce qu'il y a un endroit d'attente pour les patients où ils <u>sont protégés contre le soleil et la pluie?</u> DEMANDEZ A VOIR LE LIEU D'ATTENTE. QUI DOIT ETRE LE LIEU D'ATTENTE DANS LE SERVICE PRINCIPAL DE CONSULTATION EXTERNE	OUI NON	1 2	
-----	--	------------	--------	--

SECTION 8: DIAGNONSTIC

800	VERIFIEZ Q102.17 FOURNITURE DE SERVICES DE DIAGNONSTIC DANS LA STRUCTURE	<input type="checkbox"/>	PAS DE FOUNRITURE DE SERVICES DE DIAGNONSTIC ALLER A LA SECTION SUIVANTE OU AU LIEU DE SERVICE	<input type="checkbox"/>
<p>DEMANDEZ QU'ON VOUS MONTRE LE PRINCIPAL LABO OU L'ENDROIT OÙ ON FAIT LA PLUPART DES ANALYSES AVANT DE COMMENCER LA COLLECTE DE DONNEES, SE PRESENTER, EXPLIQUEZ LE BUT DE L'ENQUETE. POUR CHAQUE TEST DIAGNOSTIQUE OBJET D'INTERET, DEMANDEZ A ALLER A L'ENDROIT OÙ LES INFORMATION SERONT DISPONIBLES. SI LES INFORMATIONS NE SONT PAS DISPONIBLES A CET ENDROIT, DEMANDEZ SI ELLES LE SONT AILLEURS DANS LA STRUCTURE ET ALLEZ A CET ENDROIT POUR REMPLIR LE QUESTIONNAIRE.</p>				
841	Est-ce qu'on fait ici des tests quelconque sur le PALUDISME, c'est-à-dire dans la structure?	OUI 1 NON 2		→851
842	Est-ce que les TDR sont utilisés dans ce service pour diagnostiquer le paludisme?	OUI 1 NON 2		→851
843	Puis-je voir un exemplaire du kit de TDR pour le Paludisme? VERIFIEZ POUR VOIR SI AU MOINS UN EST VALIDE.	OBSERVÉ, AU MOINS UN VALIDE. 1 OBSERVÉ,AUCUN VALIDE. 2 RAPPORTÉ DISPONIBLE, PAS VU. 3		
844	OBSERVEZ ET DEMANDER LE TYPE OU LA MARQUE DE TDR DU PALUDISME SPECIFIQUE A CHAQUE PAYS	MARQUE MALARIA/TYPE Ag PF. 1 AUTRE _____ 2 PRECISER		
845	Est-ce que vous posseder d'un manuel de formation, un poster ou d'autre aide pour l'usage de TDR du paludisme?	OUI 1 NON 2		→ 851
846	Puis-je voir le manuel de formation, le poster ou d'autre aide pour l'usage de TDR du paludisme?	OBSERVÉ. 1 RAPPORTÉ, PAS VU. 2		
851	INDIQUER S'IL Y A UN DOCUMENT OBSERVE CONTENANT LES RESULTATS DES TESTS EFFECTUES EN DEHORS DE LA STRUCTURE	(A) PRELEVEMENT ENVOYÉ HORS DE LA STRUCTURE OUI NON 1 → b 2	(B) DOCUMENT DE RESULTATS DE TEST OBSERVÉ OUI NON 1 2	
03	Test du paludisme			
<p>REMERCIEZ VOTRE REpondant POUR LE TEMPS CONSACRE ET L'AIDE FOURNIE ET ALLEZ AU SITE DE COLLECTE DE DE DONNEES SUIVANT.</p>				

SECTION 9: MEDICAMENTS ET PRODUITS

900	VERIFIEZ Q210 EXISTENCE DE STOCKS DE MEDICAMENTS DANS LA STRUCTURE <input type="checkbox"/>	PAS DE STOCKS DE MEDICAMENTS <input type="checkbox"/> ALLER A LA SECTION SUIVANTE ←
-----	--	--

SECTION 9.1: MEDICAMENTS ET MATERIELS GENERAUX

DEMANDER QU'ON VOUS MONTRE L'ENDROIT OU ON STOCKE LES MEDICAMENTS ET AUTRES PRODUITS IDENTIFIER LA PERSONNE LA PLUS INFORMEE SUR LE STOCKAGE ET LA GESTION DES MEDICAMENTS ET AUTRES PRODUITS. SE PRESENTER, EXPLIQUER LE BUT DE L'ENQUETE ET POSER LES QUESTIONS SUIVANTES.
Je voudrais savoir si les médicaments suivants sont disponibles aujourd'hui dans la structure de santé. Si l'un des médicaments que je vais mentionner est stocker à un autre endroit dans la structure, veuillez me le dire SVP afin que je puisse m'y rendre pour vérifier.

ANTIBIOTIQUES

901	Est-ce que les antibiotiques suivants sont disponibles aujourd'hui dans cette structure de santé?	(A) OBSERVÉ DISPONIBLE		(B) NON OBSERVÉ		
		AU MOINS UN VALIDE	DISPONIBLE AUCUN VAL	RAPPORTE DISPONIBLE PAS VU	PAS DISPONIBLE AUJOURD'HUI /NSP	JAMAIS ÉTÉ DISPONIBLE
1	CO-TRIMOXAZOLE (COMPRIMES) (Antibiotique oral pour adulte)	1	2	3	4	5
2	CO-TRIMOXAZOLE SUSPENSION (Antibiotique Oral pour enfant)	1	2	3	4	5
3	AUREOMYCINE 3% TUBE	1	2	3	4	5

MEDICAMENTS DEPARASITANTS

	Est-ce que les médicaments suivants destinés au traitements des infestations vermineuses sont disponibles aujourd'hui dans la structure? VERIFIER POUR VOIR SI AU MOINS UN EST VALIDE (NON PERIME)	(A) OBSERVÉ DISPONIBLE		(B) NON OBSERVÉ		
		AU MOINS UN VALIDE	DISPONIBLE AUCUN VAL	RAPPORTÉ DISPONIBLE PAS VU	PAS DISPONIB AUJOURD'HUI /NSP	JAMAIS ÉTÉ DISPONIBLE
01	MEBENDAZOLE 100 MG	1	2	3	4	5
02	MEBENDAZOLE SIROP	1	2	3	4	5

MEDICAMENTS CONTRE LE PALUDISME

	Est-ce que les médicaments suivants contre le paludisme sont disponibles aujourd'hui dans la structure? VERIFIER POUR VOIR SI UN AU MOINS EST VALIDE (NON PERIMÉ)	(A) OBSERVÉ DISPONIBLE		(B) NON OBSERVÉ		
		AU MOINS UN VALIDE	DISPONIBLE AUCUN VAL	RAPPORTÉ DISPONIBLE PAS VU	PAS DISPONIB AUJOURD'HUI /NSP	JAMAIS ÉTÉ DISPONIBLE
01	COMBINAISON THERAPEUTIQUE A BASE D'ARTEMISINE [ACT]] ADULTE	1	2	3	4	5
02	COMBINAISON THERAPEUTIQUE A BASE D'ARTEMISINE [ACT] ENFANT	1	2	3	4	5
03	COMBINAISON THERAPEUTIQUE A BASE D'ARTEMISINE [ACT] NOURRISSON	1	2	3	4	5
10	AUTRE MEDICAMENT CONTRE LE PALUDISME	1	2	3	4	5

SANTE MATERNELLE ET INFANTILE

	Est-ce que les médicaments pour la santé maternelle suivants sont disponibles aujourd'hui dans la structure? VERIFIER POUR VOIR SI AU MOINS UN EST VALIDE (NON PERIMÉ)	(A) OBSERVÉ DISPONIBLE		(B) NON OBSERVÉ		
		AU MOINS UN VALIDE	DISPONIBLE AUCUN VAL	RAPPORTÉ DISPONIBLE PAS VU	PAS DISPONIB AUJOURD'HUI /NSP	JAMAIS ÉTÉ DISPONIBLE
03	COMPRIMES DE FER	1	2	3	4	5
04	COMPRIMES COMBINES FER + ACIDE FOLIQUE	1	2	3	4	5
06	MISOPROSTOL COMPRIMES/CAPSULES	1	2	3	4	5
07	OXYTOCINE OU AUTRE UTEROTONIQUE INJECTABLE	1	2	3	4	5
09	SELS DE REHYDRATION ORALE (SRO) SACHETS	1	2	3	4	5
10	VITAMINE A 200.000 UI	1	2	3	4	5
11	VITAMINE A 100.000 UI	1	2	3	4	5
12	ZINC COMPRIMES	1	2	3	4	5
15	MERCUROCHROME	1	2	3	4	5
18	BETADINE GYNECOLOGIQUE	1	2	3	4	5
19	ALCOOL A 90	1	2	3	4	5
20	COTOL	1	2	3	4	5
21	ALBUSTIX(strategie avancee)	1	2	3	4	5
22	COTON HYDROPHILE	1	2	3	4	5
23	BANDE DE GAZE	1	2	3	4	5
24	BOITE DE SPARADRAP 5X10	1	2	3	4	5

MEDICAMENTS ANTALGIQUES ET ANTIPYRETIQUES

	Est-ce que les AUTRES médicaments suivants sont disponibles aujourd'hui dans la structure ? VERIFIER POUR VOIR SI AU MOINS UN EST VALIDE (NON PERIME)	(A) OBSERVÉ DISPONIBLE		(B) NON OBSERVÉ		
		AU MOINS UN VALIDE	DISPONIBLE AUCUN VAL	RAPPORTÉ DISPONIBLE PAS VU	PAS DISPONIB AUJOURD'HUI /NSP	JAMAIS ÉTÉ DISPONIBLE
01	PARACETAMOL COMPRIMES	1	2	3	4	5
02	PARACETAMOL SIROP	1	2	3	4	5
03	VITAMINE C	1	2	3	4	5

CONDITIONS DE STOCKAGE: ANTIBIOTIQUES & MEDICAMENTS GENERAUX

909	OBSERVER L'ENDROIT OÙ LES MEDICAMENTS QUI ÉTÉ EVALUÉS SONT STOCKÉS ET INDIQUER L'EXISTENCE (OU L'ABSENCE) DE CHACUNE DES CONDITIONS DE STOCKAGE SUIVANTES.	OUI	NON
01	EST-CE QUE LES MEDICAMENTS SONT AU-DESSUS DU SOL?	1	2
02	EST-CE QUE LES MEDICAMENTS SONT A L'ABRI DE L'HUMIDITE?	1	2
03	EST-CE QUE LES MEDICAMENTS SONT A L'ABRI DE LA CHALEUR?	1	2
04	EST-CE QUE LA PIECE EST SANS TRACE DE LA PRESENCE DE RONGEURS (CHAUVE-SOURIS, RATS) OU ANIMAUX NUISIBLES (CAFARDS, ETC)?	1	2
05	EST-CE QUE LA PIECE DE STOCKAGE EST BIEN AÉRÉÉ?	1	2
910	EST-CE QUE LES MEDICAMENTS SONT ENTREPOSES SELON LA DATE D'EXPIRATION ("le premier a être perimé", "le premier a sortir")?	OUI, TOUS LES MEDICAMENTS. 1 OUI, SEULEMENT QUELQUES MEDICAMENTS. 2 NON. 3	
911	Quel est le système utilisé dans cette structure pour gérer la quantité de médicaments reçue, la quantité prescrite et la quantité restante aujourd'hui? DEMANDER A VOIR LE SYSTÈME ET ENREGISTRER CE QUI EST OBSERVÉ AUTRE SYSTÈME _____ (SPECIFIER)	SYSTÈME INFORMATISÉ MIS A JOUR QUOTIENNEMENT . 1 REGISTRE DE STOCKS MIS A JOUR QUOTIENNEMENT. . 2 SYSTÈME INFORMATISÉ PAS MIS A JOUR QUOTIDIENNEMENT, MAIS EXISTENCE D'UN REGISTRE POUR LES VACCINS DISTRIBUES. 3 REGISTRE DE STOCKS PAS MIS A JOUR QUOTIDIENNEMENT, MAIS EXISTENCE D'UN REGISTRE POUR LES MEDICAMENTS DISTRIBUÉS. 4 6	

MATERIELS

912	Est-ce que les matériels suivants sont disponibles aujourd'hui dans la structure?	OBSERVÉ	RAPPORTÉ, PAS VU	PAS DISPONIBLE
04	GANTS EN LATEX	1	2	3
05	LAVE-MAINS A BASE D'ALCOOL	1	2	3
06	SAVON POUR LAVAGE DES MAINS	1	2	3
07	SOLUTION ANTISEPTIQUE	1	2	3
08	MOUSTIQUAIRES IMPREGNEES	1	2	3

SECTION 9.2: PRODUITS CONTRACEPTIFS

920	VERIFIEZ Q212	PRODUITS CONTRACEPTIFS STOCKÉS DANS LE SERVICE DE PF OU PAS STOCKÉS DU TOUT DANS CETTE STRUCTURE (REPOSE 1 OU 3 ENCERCLÉ)				
	PRODUITS CONTRACEPTIFS STOCKÉS DANS UN LIEU COMMUN AVEC D'AUTRES MEDICAMENTS (REPOSE 2 ENCERCLÉ)	ALLER A LA SECTION SUIVANTE				
921	Est-ce que les PRODUITS CONTRACEPTIFS suivants sont disponibles aujourd'hui dans la structure?	(A) OBSERVÉ DISPONIBLE		(B) NON OBSERVÉ		
	VERIFIER POUR VOIR SI AU MOINS UN EST VALIDE (NON PERIMÉ)	AU MOINS UN VALIDE	DISPONIBLE AUCUN VALI	RAPPORTÉ DISPONIBLE PAS VU	PAS DISPONIB AUJOURD'HUI /NSP	JAMAIS ÉTÉ DISPONIBLE
01	PILULES COMBINEES (OESTRO-PROGESTATIVES)	1	2	3	4	5
02	PILULES PROGESTATIVES	1	2	3	4	5
03	CONTRACEPTIFS INJECTABLES COMBINES (OESTRO-PROGESTATIFS)	1	2	3	4	5
04	CONTRACEPTIFS INJECTABLES PROGESTATIFS	1	2	3	4	5
05	CONDOMS MASCULINS	1	2	3	4	5
06	CONDOMS FEMININS	1	2	3	4	5
09	PILULES CONTRACEPTIVES D'URGENCE	1	2	3	4	5
10	METHODE NATURELLE (CYCLE BEADS FOR STANDARD DAYS METHOD)	1	2	3	4	5

CONDITIONS DE STOCKAGE DES PRODUITS CONTRACEPTIFS

922	OBSERVER L'ENDROIT OU LES PRODUITS CONTRACEPTIFS SONT STOCKES ET INDIQUER L'EXISTENCE (OU L'ABSENCE) DE CHACUNE DES CONDITIONS DE STOCKAGE SUIVANTES	YES	NO
01	EST-CE QUE LES PRODUITS SONT AU-DESSUS DU SOL?	1	2
02	EST-CE QUE LES PRODUITS SONT A L'ABRI DE L'HUMIDITE?	1	2
03	EST-CE QUE LES PRODUITS SONT A L'ABRI DE LA CHALEUR?	1	2
04	EST-CE QUE LA PIECE EST SANS TRACE DE LA PRESENCE DE RONGEURS (CHAUVE-SOURIS, RATS) OU ANIMAUX NUISIBLES (CAFARDS, ETC)?	1	2
05	EST-CE QUE LA PIÈCE EST BIEN AÉRÉE?	1	2
923	EST-CE QUE LES PRODUITS CONTRACEPTIFS SONT ENTREPOSES SELON LA DATE D'EXPIRATION ("le premier a etre perimé", le premier a sortir)?	OUI, TOUS LES PRODUITS. 1 NON, PAS TOUS LES PRODUITS. 2 NON. 3	
924	Quel est le système mis en place dans cette structure pour gérer les quantités de produits contraceptifs reçues, les quantités distribuées, et les quantités restantes aujourd'hui? DEMANDER A VOIR LE SYSTÈME ET ENREGISTRER CE QUI EST OBSERVAVRE SYSTÈME (SPECIFIER)	SYSTÈME INFORMATISÉ MIS À JOUR QUOTIDIENNEM 1 REGISTRE D'INVENTAIRE/DE STOCK MIS A JOUR QUO2 SYSTÈME INFORMATISÉ PAS MIS À JOUR QUOTIDIENNEMENT, MAIS EXISTENCE D'UN REGISTRE POUR LES PRODUITS DISTRIBUES. 3 REGISTRE D'INVENTAIRE/DE STOCK PAS MIS À JOUR QUOTIDIENNEMENT, MAIS EXISTENCE D'UN REGISTRE POUR LES PRODUITS DISTRIBUES. 4 6	

MODULE 3: DISPONIBILITE DES SERVICES SPECIFIQUES

SERVICES DE SANTE INFANTILE

SECTION 10: VACCINATION DES ENFANTS (Strategies avancees)

1000	VERIFIEZ Q102.01 SERVICE DE VACCINATION DES ENFANTS DISPONIBLE	<input type="checkbox"/> ↓	PAS DE SERVICE DE VACCINATION DES ENFANTS	<input type="checkbox"/> ←
SECTION SUIVANTE OULIEU DE SERVICE				

DEMANDER QU'ON VOUS MONTRE LE PRINCIPAL ENDROIT OÙ LES SERVICES DE VACCINATION INFANTILE SONT FOURNIS DANS LA STRUCTURE. IDENTIFIER LA PERSONNE LA PLUS INFORMEE SUR LES SERVICES DE VACCINATION INFANTILE SE PRESENTER, EXPLIQUER LE BUT DE L'ENQUÊTE ET POSER LES QUESTIONS SUIVANTES.

1001	Je voudrais maintenant vous poser des questions spécifiquement sur les services de vaccination pour les enfants de m de 5 ans. Pour chacun des services suivants, veuillez me dire si le service est offert par votre structure, et si oui, comb de jours par mois ce service est-il dispensé dans la structure, <i>et combien de</i> de jours par mois dans la communauté.		
	SERVICE DE VACCINATION INFANTILE (STRATEGIE AVANCEE:Point de Vaccination)	(a)	(b)
	(UTILISER MOIS 4 SEMAINES POUR CALCULER LE # DE JOURS)	# JOURS PAR MOIS SERVICE EST FOURNI DANS LA STRUCTURE	# JOURS PAR MOIS SERVICE EST FOURNI DANS LA COMMUNAUTE
01	Nombre de jours de vaccination organisee)Vaccination Pentavalent (DTC+Hib+HepB)	# DE JOURS 00=PAS DE SERVICES <input type="text"/>	# DE JOURS 00=PAS DE SERVICES <input type="text"/>
02	Vaccination Polio	# DE JOURS 00=PAS DE SERVICES <input type="text"/>	# DE JOURS 00=PAS DE SERVICES <input type="text"/>
03	Vaccination Rougeole	# DE JOURS 00=PAS DE SERVICES <input type="text"/>	# DE JOURS 00=PAS DE SERVICES <input type="text"/>
04	Vaccination BCG	# DE JOURS 00=PAS DE SERVICES <input type="text"/>	# DE JOURS 00=PAS DE SERVICES <input type="text"/>
04A	Vaccination Fievre Jaune	# DE JOURS 00=PAS DE SERVICES <input type="text"/>	# DE JOURS 00=PAS DE SERVICES <input type="text"/>

SECTION 11:SERVICES DE SUIVI DE LA CROISSANCE DE L'ENFANT

1100	VERIFIEZ Q102.62 SERVICE DE SUIVI DE LA CROISSANCE DE L'ENFANT DISPONIBLE <input type="checkbox"/> PAS DE SERVICE DE SUIVI DE LA CROISSANCE DE L'ENFANT DISPONIBLE <input type="checkbox"/> SECTION/ SERVICE SUIVANT(E) ←						
DEMANDER A VOIR L'ENDROIT OU LES SERVICES DE SUIVI DE LA CROISSANCE SONT FOURNIS IDENTIFIER LA PERSONNE LA PLUS INFORMEE SUR LES SERVICES DE SUIVI DE LA CROISSANCE. SE PRESENTER, EXPLIQUER LE BUT DE CETTE ENQUETE ET POSER LES QUESTIONS SUIVANTES.							
1101	S'il vous plaît, dites-moi le nombre de jours par mois où les services de suivi de la croissance sont fournis dans cette structure, et le nombre de jours par mois dans la communauté. UTILISER UN MOIS DE 4 SEMAINES POUR CALCULER LE # DE JOURS	(a) # DE JOURS PAR MOIS OU LE SERVICE EST FOURNI DANS LA STRUCTURE	(b) # DE JOURS PAR MOIS OU LE SERVICE EST FOUR DANS LA COMMUNAUTE				
01	Suivi de la croissance de l'enfant	# DE JOURS 00=PAS DE SERVICES <input type="text"/>	# DE JOURS 00=PAS DE SERVICES <input type="text"/>				
1102	Est-ce que les directives pour le suivi de la croissance de l'enfant sont disponibles aujourd'hui dans ce service?	OUI NON.....	1 2 → 1104				
1103	Puis-je les voir?	OBSERVÉ RAPPORTÉ, PAS VU.....	1 2				
1104	Je voudrais savoir si les éléments suivants sont disponibles dans ce service et s'ils sont fonctionnels. Je voudrais les voir.	(A) DISPONIBLE			(B) FONCTIONNEL		
		OBSERVÉ	RAPPORTÉ PAS VU	PAS DISPONIBLE	OUI	NON	NSP
01	PESE-PERSONNE POUR ENFANT (GRADUATION 250g)	1 → b	2 → b	3 <input type="checkbox"/> 02 ←	1	2	8
02	PESE-PERSONNE POUR ENFANT (GRADUATION 100g)	1 → b	2 → b	3 <input type="checkbox"/> 03 ←	1	2	8
03	TOISE	1 → b	2 → b	3 <input type="checkbox"/> 04 ←	1	2	8
04	RUBAN DE MESURE POUR LA CIRCONFERENCE	1	2	3			
05	COURBES DE CROISSANCE	1	2	3			
REMERCEZ LE REpondant ET ALLEZ AU POINT DE COLLECTE DE DONNEES SUIVANT, S'IL EST DIFFERENT DE L'ENDROIT OU VOUS ETES ACTUELLEMENT.							

SECTION 12: SERVICES DE SOINS CURATIFS INFANTILES

1200	VERIFIEZ Q102.03 SERVICE DE SOINS CURATIFS DISPONIBLE <input type="checkbox"/>	PAS DE SERVICE DE SOINS CURATIFS DISPONIBLE <input type="checkbox"/>			
SECTION/SERVICE SUIVANT(E) ←					
DEMANDER QU'ON VOUS MONTRE L'ENDROIT OU LES SERVICES DE SOINS CURATIFS INFANTILES SONT DELIVRES. IDENTIFIER LA PERSONNE LA PLUS INFORMEE SUR LES SOINS CURATIFS INFANTILES. SE PRESENTER, EXPLIQUER LE BUT DE L'ENQUETE ET POSER LES QUESTIONS SUIVANTES.					
1201	Veillez me dire le nombre de jours par mois, où les consultations ou les soins curatifs sont délivrés dans cette structure pour les enfants de moins de 5 ans, et le nombre de jours par mois où ils sont fournis dans la communauté. UTILISER UN MOIS DE 4 SEMAINES POUR CALCULER LE NOMBRE DE JOURS	(a) # DE JOURS PAR MOIS OU LE SERVICE EST FOURNI DANS LA STRUCTURE	(b) # DE JOURS PAR MOIS OU LE SERVICE EST FOURNI DANS LA COMMUNAUTE		
01	Consultation ou soins curatifs pour les enfants malades	# DE JOURS <input type="text"/> 00=PAS DE SERVICES	# DE JOURS <input type="text"/> 00=PAS DE SERVICES		
1202	Veillez me dire si les prestataires en services de santé infantile, délivrent les services suivants	YES	NO		
01	DIAGNOSTIQUENT ET/OU TRAITENT LA MALNUTRITION INFANTILE	1	2		
02	DONNENT LA SUPPLEMENTATION EN VITAMINE A	1	2		
03	DONNENT LA SUPPLEMENTATION EN FER	1	2		
04	DONNENT LA SUPPLEMENTATION EN ZINC	1	2		
1203	Est-ce que les prestataires de services aux enfants malades suivent les directives de la PCIME Communautaire dans les prestation aux enfants de moins de 5 ans?	OUI..... 1 NON..... 2			
1204	Est-ce que les directives de la PCIME Communautaire pour le diagnostic et la gestion des maladies infantiles, sont disponibles aujourd'hui dans ce service?	OUI..... 1 NON..... 2	→ 1206		
1205	Puis-je voir les directives de la PCIME communautaire?	OBSERVÉ..... 1 RAPPORTÉ, PAS VU..... 2	→ 1208		
1206	Est-ce que d'autres directives pour le diagnostic et la gestion des maladies infantiles sont disponibles dans ce service aujourd'hui?	OUI..... 1 NON..... 2	→ 1208		
1207	Puis-je les voir ?	OBSERVÉ..... 1 RAPPORTÉ, PAS VU..... 2			
1208	Est-ce que cette structure dispose d'un système par lequel certaines observations et paramètres sont systématiquement relevés sur les enfants malades, avant la consultation pour la maladie déclarée? SI OUI, DEMANDER A VOIR L'ENDROIT OU SE DEROULENT CES ACTIVITÉS AVANT LA CONSULTATION PROPREMENT DITE	OUI..... 1 NON..... 2	→ 1210		
1209	OBSERVER SI LES ACTIVITES CI-DESSOUS SONT FAITES SYSTEMATIQUEMENT. SI VOUS NE VOYEZ PAS UNE ACTIVITÉ, DEMANDER : Est-ce que [ACTIVITE QUE VOUS N'AVEZ PAS VUE] est faite systématiquement pour tous les enfants malades ?	ACTIVITÉ OBSERVÉE	ACTIVITÉ RAPPORTÉE PAS VUE	ACTIVITÉ PAS FAITE DE FAÇON SP	SYSTEMATI Q
01	Pesée de l'enfant	1	2	3	8
02	Inscription du poids de l'enfant sur un diagramme	1	2	3	8
03	Prise de la température de l'enfant	1	2	3	8
05	Dispensation de conseils sur la santé	1	2	3	8
06	Administration de médicaments et/ou passer un linge mouillé pour réduire la température	1	2	3	8

1210	Je voudrais savoir si les éléments suivant existent dans ce service et sont fonctionnels. Je voudrais les voir.	(A) DISPONIBLE			(B) FONCTIONNEL		
		OBSERVÉ	RAPPORTÉ PAS VU	PAS DISPONIBLE	OUI	NON	NSP
01	PESE-PERSONNE POUR BEBE (GRADUATION 250 gr)	1 → b	2 → b	3 ↙ 02 ↙	1	2	8
02	PESE-PERSONNE POUR ENFANT (GRADUATION 100 gr)	1 → b	2 → b	3 ↙ 03 ↙	1	2	8
03	THERMOMETRE	1 → b	2 → b	3 ↙ 04 ↙	1	2	8
04	Un chronomètre ou une montre affichant les secondes	1 → b	2 → b	3 ↙ 06 ↙	1	2	8
05	le personnel a des montres qui affichent les secondes	1	2	3			
06	Un mesureur calibré à un 1/2 ou 1-litre pour la SRO	1	2	3			
07	Tasses et cuillères	1	2	3			
08	PACKETS OU SACHETS DE SRO	1	2	3			
09	Au moins 3 seaux (pour laver les tasses)	1	2	3			
10	Table/Lit de consultation	1	2	3			
1211	Veuillez me dire si vous disposez des matériels suivants. SI OUI, DEMANDER A VOIR						
01	Fascicules de tableaux de la PCIME	1	2	3			
02	Cartes d'information des mères sur la PCIME (Carte Conseil)	1	2	3			
03	Autres supports visuels pour éduquer les gardiennes d'enfant	1	2	3			
1212	Est-ce que des informations sanitaires individuelles sur les enfants malades sont conservées dans ce service (par exemple registre, carte ou carnet de santé)			OUI. 1 NON. 2			→ 1250
1213	Puis-je voir un exemplaire vierge?			OBSERVÉ 1 RAPPORTÉ, PAS VU. 2			

PRECAUTIONS DE BASE

1250	<p>VISITER LA SALLE/L'ENDROIT POUR VOIR S'IL Y A LES ELEMENTS LISTES CI-DESSOUS. POUR CEUX QUE VOUS NE VOYEZ PAS, DEMANDER A VOTRE REpondANT DE VOUS LES MONTRER.</p> <p>SI LA MEME SALLE OU LE MEME ENDROIT A DÉJÀ ÉTÉ VISITÉ, INDIQUER DANS QUEL SERVICE LES DONNEES ONT ÉTÉ ENREGISTREES.</p>	<p>INFORMATIONS GENERALES. 11</p> <p>PAS VISITE AVANT 31</p>	<p style="writing-mode: vertical-rl; transform: rotate(180deg);">SECTION SUIVANTE/SERVICE</p> 	
1251	<p>PRECAUTIONS DE BASE ET CONDITIONS POUR LA CONSULTATION DES PATIENTS.</p>	OBSERVÉ		RAPPORTÉ PAS VU
01	EAU COURANTE (DU ROBINET, DANS UN SEAU AVEC ROBINET, OU UN PICHET)	1	2	3
02	SAVON POUR LE LAVAGE DES MAINS (PEUT ETRE DU SAVON LIQUIDE)	1	2	3
03	LAVE-MAINS A BASE D'ALCOOL	1	2	3
04	POUBELLE (A PEDALE) AVEC COUVERCLE, GARNIE DE SACHET PLASTIQUE	1 06 ↙	2	3
05	AUTRE TYPE DE POUBELLE (SANS PEDALE, SANS SACHET PLASTIQUE INTERIEUR)	1	2	3
06	BOITE POUR OBJETS TRANCHANTS ("BOITE DE SECURITE")	1	2	3
07	GANTS EN LATEX JETABLES	1	2	3
08	DESINFECTANT [PAR EX., CHLORINE, HIBITANE, ALCOOL]	1	2	3
09	SERINGUES JETABLES A USAGE UNIQUE OU SERINGUES AUTO-DESTRUCTIBLES	1	2	3
13	NORMES ET PROTOCOLES SUR LES PRECAUTIONS DE BASE	1	2	3
1052	<p>DECRIBE LE CADRE DES SERVICES DES SOINS AUX ENFANTS MALADES</p>	<p>SALLE SEPARÉE. 1</p> <p>AUTRE SALLE AVEC INTIMITÉ</p> <p style="padding-left: 20px;">AUDITIVE ET VISUELLE. 2</p> <p style="padding-left: 20px;">INTIMITÉ VISUELLE SEULEMENT. 3</p> <p style="padding-left: 20px;">PAS D'INTIMITÉ. 4</p>		
<p>REMERCEZ LE REpondANT ET ALLEZ AU POINT DE COLLECTE DE DONNEES SUIVANT, S'IL EST DIFFERENT DE L'ENDROIT OU VOUS ETES ACTUELLEMENT.</p>				

SECTION 13: PLANIFICATION FAMILIALE

1300	VERIFIEZ Q102.04	Fourniture de services pour la PF <input type="checkbox"/>	Pas de fourniture de services pour la PF <input type="checkbox"/>	
SECTION SUIVANTE OU SERVICE SUIVANT ←				
DEMANDER QU'ON VOUS MONTRE L'ENDROIT OÙ ON FOURNIT LES SERVICES DE PF DANS LA STRUCTURE. IDENTIFIER LA PERSONNE LA PLUS INFORMÉE SUR LA PF. SE PRÉSENTER, EXPLIQUER LE BUT DE CETTE ENQUÊTE ET POSER LES QUESTIONS SUIVANTES.				
1301	Combien de jours par mois les services de PF sont-ils offerts dans cette structure? UTILISER UN MOIS DE 4 SEMAINES POUR CALCULER LE # DE JOURS	NOMBRE DE JOURS <input type="text"/>		
1302	Est-ce que cette structure fournit (c'est-à-dire, stocke les produits ou bien prescrit, conseille ou réfère les clientes pour l'un des méthodes suivantes de PF:	FOURNIT (STOCKE LE PRODUIT)	PRESCRIT/ CONSEILLE, OU REFÈRE	NON
01	PILULES COMBINÉES (OESTRO-PROGESTATIVES)	1	2	3
02	PILULES PROGESTATIVES	1	2	3
03	CONTRACEPTIFS INJECTABLES COMBINÉS (OESTRO-PROGESTATIFS)	1	2	3
04	CONTRACEPTIFS INJECTABLES PROGESTATIFS	1	2	3
05	CONDOMS MASCULINS	1	2	3
06	CONDOMS FEMININS	1	2	3
10	METHODE NATURELLE (SUIVI DU CYCLE PAR LA METHODE ABSTINENCE RYTHMIQUE/COLLIER)	1	2	3
11	CONSEILS AUX CLIENTES SUR L'ABSTINENCE PERIODIQUE		2	3
1303	Est-ce que les directives nationales en matière de PF sont disponibles aujourd'hui dans ce service ?	OUI. 1 NON. 2		→ 1305
1304	Puis-je les voir?	OBSERVÉES. 1 RAPPORTÉES, PAS VUES. 2		→ 1307
1305	Est-ce ce que d'autres directives en matière de PF sont disponibles aujourd'hui dans ce service?	OUI. 1 NON. 2		→ 1307
1306	Puis-je les voir?	OBSERVÉES. 1 RAPPORTÉES, PAS VUES. 2		
1307	Est-ce qu'il y a des fiches ou des cartes individuelles des clientes qui sont conservées dans ce service ?	OUI. 1 NON. 2		→ 1314
1308	Puis-je voir une fiche vierge ou une carte de cliente	OBSERVÉE 1 RAPPORTÉE, PAS VUE 2		

EQUIPEMENTS ET MATERIELS

1314	Je voudrais savoir si les éléments suivants sont disponibles dans ce service aujourd'hui et s'ils sont fonctionnels	(A) DISPONIBLE			(B) FONCTIONNEL		
		OBSERVÉ	RAPPORTÉ PAS VU	PAS DISPONIBLE	OUI	NON	NSP
04	LAMPE D'EXAMEN (LAMPE DE POCHE OK)	1 → b	2 → b	3 02 ↘	1	2	8
05	TABLE GYNECOLOGIQUE / TABLE DE CONSULTATION	1	2	3			
06	ECHANTILLON METHODES DE PF	1	2	3			
07	AUTRES SUPPORTS VISUELS SPECIFIQUES A LA PF [PAR EX. FLIP, CHARTS, DEPLIANTS]	1	2	3			
09	MODELE POUR DEMONTRER L'UTILISATION DU CONDOM	1	2	3			
1315*	VERIFIEZ Q212 CONTRACEPTIFS PAS STOCKÉS OU STOCKÉS AILLEURS (REPONSE 1 PAS ENGERCLÉ) <input type="checkbox"/>	PRODUITS CONTRACEPTIFS STOCKÉS DANS SERVICE DE PF (REPONSE 1 ENGERCLÉ) <input type="checkbox"/>			921		
REMERCIEZ LE REpondant ET ALLEZ AU POINT DE COLLECTE DE DONNEES SUIVANT, S'IL EST DIFFERENT DE L'ENDROIT OÙ VOUS ETES ACTUELLEMENT.							

SECTION 14: CONSULTATIONS PRENATALES

1400	VERIFIEZ Q.102.05 SERVICE DE CPN DISPONIBLE DANS LA STRUCTURE	PAS DE SERVICE DE CPN DISPONIBLE DANS LA STRUCTURE		SECTIONSUIVANTE OU SERVICE SUIVANT			
DEMANDER QU'ON VOUS MONTRE L'ENDROIT OÙ ON DELIVRE LES SERVICES DE CPN DANS LA STRUCTURE. IDENTIFIER LA PERSONNE LA PLUS INFORMEE SUR LES CPN. SE PRESENTER, EXPLIQUER LE BUT DE L'ENQUETE ET POSER LES QUESTIONS SUIVANTES.							
1401	Combien de jours par mois les CPN sont-elles faites dans cette structure? Strategies avancees UTILISER UN MOIS DE 4 SEMAINES POUR CALCULER LE # DE JOURS	NOMBRE DE JOURS					
1413	Est-ce que des directives sur le traitement intermittent du paludisme sont disponibles dans ce service?	OUI.	1	NON.	2	→ 1415	
1414	Puis-je les voir? ACCEPTABLE SI FAISANT PART DES AUTRES DIRECTIVES.	OBSERVÉES.	1	RAPPORTÉES, PAS VUES.	2		
1415	Est-ce qu'il y a des supports visuels pour l'éducation des clientes, sur des sujets portant sur la grossesse et les soins prénataux, qui sont disponibles aujourd'hui dans ce service?	OUI.	1	NON.	2	→ 1421	
1416	Puis-je les voir?	OBSERVÉS.	1	RAPPORTÉS, PAS VUS.	2		
EQUIPEMENT ET MATERIELS POUR LES CPN							
1421	Je voudrais savoir si les matériels suivants sont disponibles dans ce service et s'ils sont fonctionnels.	(A) DSIPONIBLE			(B) FONCTIONNEL		
		OBSERVÉ	RAPPORTÉ PAS VU	PAS DISPONIBLE	OUI	NON	NSP
04	LAMPE D'EXAMEN (LAMPE DE POCHE OK)	1 → b	2 → b	3 ↘	1	2	8
1422	Veillez me dire si les médicaments suivants sont disponibles dans ce service aujourd'hui. Je voudrais les voir. VERIFIER POUR VOIR SI AU MOINS UN EST VALIDE (NON PERIMÉ)	(A) OBSERVÉ DISPONIBLE			(B) PAS OBSERVÉ		
		AU MOINS UN VALIDE	DISPONIBLE NON VALIDE	RAPPORTÉ PAS VU	NSP / PAS DISPONIBLE AUJOURD'HUI	NON, OU JAMAIS ÉTÉ DISPONIBLE	
02	COMPRIMÉS D'ACIDE FOLIQUE	1	2	3	4	5	
03	COMPRIMÉS COMBINÉS DE FER ET D'ACIDE FOLIQUE	1	2	3	4	5	
04	SP / FANSIDARPOUR TRAITEMENT ITTERRMITTENT DU PALUDISME	1	2	3	4	5	
REMERCIEZ LE REPONDANT ET ALLEZ AU POINT DE COLLECTE DE DONNEES SUIVANT, S'IL EST DIFFERENT DE L'ENDROIT OÙ VOUS ETES ACTUELLEMENT.							

SECTION 16: ACCOUCHEMENT ET SOINS AUX NOUVEAU-NES

1600	VERIFIEZ Q102.07 FOURNITURE DE SERVICES POUR ACCOUCHEMENT NORMAL ET/OU SOINS AUX NOUVEAU-NES	<input type="checkbox"/>	PAS DE FOURNITURE DE SERVICES POUR ACCOUCHEMENT NORMAL ET/OU SOINS AUX NOUVEAU-NES SECTION SUIVANTE OU SERVICE SUIVANT	<input type="checkbox"/>	
DEMANDER QU'ON VOUS MONTRE L'ENDROIT OU ON DELIVRE LES SERVICES POUR ACCOUCHEMENT NORMAL. IDENTIFIER LA PERSONNE LA PLUS INFORMEE SUR LES SERVICES D'ACCOUCHEMENT. SE PRESENTER, EXPLIQUER LE BUT DE L'ENQUETE ET POSER LES QUESTIONS SUIVANTES.					
1601	Est-ce qu'une matrone est présente dans la structure ou disponible sur appel, tout le temps (24H/24) y compris les weekends, pour procurer ces services?	OUI 1 NON 2			

ACTIVITES ESSENTIELLES EN CAS D'ALERTE

1604	Veuillez me dire si les services suivants ont une fois été fournis par les prestataires de cette structure, en tant qu'élément de leur travail. Si oui, est-ce que ces services ont été fournis au moins une fois au cours des 3 derniers mois	(A) DÉJÀ ÉTÉ FOURNI DANS LA STRUCTURE			(B) FOURNI AU COURS DES 3 DERNIERS MO		
		OUI	NON	NSP	OUI	NON	NSP
02	ADMINISTRATION PAR VOIE PARENTERALE D'UN OXYTOCIQUE (IV OU IM)	1 → b	2] 03 ←	8] 03 ←	1	2	8
04	ASSISTANCE A L'ACCOUCHEMENT PAR VOIE BASSE	1 → b	2] 05 ←	8] 05 ←	1	2	8
1605	Est-ce que les directives nationales sur la Prise en charge intégrée de la grossesse et de l'accouchement, sont disponibles dans ce service?	OUI 1 NON 2			→ 1622		
1606	Puis-je les voir?	OBSERVÉES 1 RAPPORTÉES, PAS VUES 2					

EQUIPEMENTS ET MATERIELS POUR LES ACCOUCHEMENTS

1622	Je voudrais savoir si les éléments suivants sont disponibles dans ce service d'accouchement, et s'ils sont fonctionnels.	(A) DISPONIBLE			(B) FONCTIONNEL		
		OBSERVE	RAPPORTE PAS VU	PAS DISPONIBLE	OUI	NON	NSP
03	LAMPE D'EXAMEN (LAMPE DE POCHE OK)	1 → b	2 → b	3 ↘ 04 ↙	1	2	8
04	ASPIRATEUR CATHETER	1 → b	2 → b	3 ↘ 05 ↙	1	2	8
05	ASPIRATEUR POIRE	1 → b	2 → b	3 ↘ 06 ↙	1	2	8
11	PESE-BEBE	1 → b	2 → b	3 ↘ 12 ↙	1	2	8
1623	Est-ce que vous disposez des éléments suivants? Si oui, je voudrais les voir	OBSERVE	RAPPORTE PAS VU	PAS DISPONIBLE			
01	TABLE D'ACCOUCHEMENT	1	2	8			
02	MATERIEL POUR LA DELIVRANCE	1	2	8			
03	FILS DE LIGATURE POUR CORDON OMBILICAL//CLAMP DE BARE	1	2	8			
06	CISEAUX OU LAMES POUR CORDON OMBILICAL	1	2	8			

1624	Est-ce que cette structure observe systématiquement les pratiques suivantes, qui concernent le postpartum ou les nouveaux-nés?	OUI	NON	NSP				
01	Poser le bébé sur le ventre de la mère juste après l'accouchement (Peau sur Peau)	1	2	8				
02	Sécher et couvrir les nouveaux-nés pour les réchauffer	1	2	8				
03	commencer l'allaitement dans l'heure qui suit l'accouchement	1	2	8				
04	Examen systématique et complet (de la tête aux pieds) du nouveau-né avant sa sortie	1	2	8				
06	Aspiration à l'aide d'une poire	1	2	8				
07	Pesée immédiate du nouveau-né	1	2	8				
09	Appliquer de la Tetracycline dans les deux yeux	1	2	8				
10	Donner un bain complet (plonger le nouveau-né dans de l'eau) peu après (c'est-à-dire dans les minutes/heures) après la naissance	1	2	8				
11	Donner au nouveau-né le colostrum	1	2	8				
1625	Veuillez me dire si les médicaments ou les éléments suivants sont disponibles dans ce service aujourd'hui. Je voudrais les voir. VERIFIER POUR VOIR SI UN AU MOINS EST VALIDE (NON PERIME)	(A) OBSERVE DISPONIBLE		(B) NON OBSERVE				
		AU MOINS UN VALIDE	DISPONIBLE AUCUN VALIDE	RAPPORTE DISPONIBLE PAS VU	NSP / PAS DISPONIBLE AUJOURD'HUI	NON, OU JAMAIS DISPONIBLE		
		01	POMMADE ANTIBIOTIQUE POUR LES YEUX	1	2	3	4	5
		07	DESINFECTANT POUR LA PEAU	1	2	3	4	5
08	SOLUTION DE BETADINE (SOINS DU CORDON OMBILICAL)	1	2	3	4	5		

PRECAUTIONS DE BASE

1650	<p>VISITER LA SALLE OU L'ENDROIT POUR VOIR S'IL Y A LES ELEMENTS LISTES CI-DESSOUS. POUR CEUX QUE VOUS NE VOYEZ PAS; DEMANDER AU REpondANT DE VOUS LES MONTRER.</p> <p>SI LA MEME SALLE OU LE MEME ENDROIT A DÉJÀ ÉTÉ VISITÉ INDIQUER LE SERVICE OU LES DONNEES ONT DÉJÀ ÉTÉ ENREGISTREES.</p>	<p>INFORMATIONS GENERALES 11</p> <p>SOINS INFANTILES 13</p> <p>PAS VISITÉ AVANT 31</p>	SECTION SUIVANTE/SERVICE																														
1651	<p>STANDARD PRECAUTIONS AND CONDITIONS FOR CLIENT EXAMINATION</p>	<table border="1"> <thead> <tr> <th>OBSERVED</th> <th>REPORTED, NOT SEEN</th> <th>NOT AVAILABLE</th> </tr> </thead> <tbody> <tr> <td>01</td> <td>EAU COURANTE (DU ROBINET, DANS UN SEAU AVEC ROBINET , OU UN PICHET)</td> <td>1 2 3</td> </tr> <tr> <td>02</td> <td>SAVON POUR LE LAVAGE DES MAINS (PEUT ETRE DU SAVON LIQUIDE)</td> <td>1 2 3</td> </tr> <tr> <td>03</td> <td>LAVE-MAINS A BASE D'ALCOOL</td> <td>1 2 3</td> </tr> <tr> <td>04</td> <td>POUBELLE (A PEDALE) AVEC COUVERCLE, GARNIE DE SACHET PLASTIQUE</td> <td>1 2 3 06 ↙</td> </tr> <tr> <td>05</td> <td>AUTRE TYPE DE POUBELLE (SANS PEDALE, SANS SACHET PLASTIQUE INTERIEUR)</td> <td>1 2 3</td> </tr> <tr> <td>06</td> <td>BOITE POUR OBJETS TRANCHANTS ("BOITE DE SECURITE")</td> <td>1 2 3</td> </tr> <tr> <td>07</td> <td>GANTS EN LATEX JETABLES</td> <td>1 2 3</td> </tr> <tr> <td>08</td> <td>DESINFECTANT [PAR EX, CHLORINE, HIBITANE, ALCOOL]</td> <td>1 2 3</td> </tr> <tr> <td>13</td> <td>NORMES ET PROTOCOLES SUR LES PRECAUTIONS DE BASE</td> <td>1 2 3</td> </tr> </tbody> </table>		OBSERVED	REPORTED, NOT SEEN	NOT AVAILABLE	01	EAU COURANTE (DU ROBINET, DANS UN SEAU AVEC ROBINET , OU UN PICHET)	1 2 3	02	SAVON POUR LE LAVAGE DES MAINS (PEUT ETRE DU SAVON LIQUIDE)	1 2 3	03	LAVE-MAINS A BASE D'ALCOOL	1 2 3	04	POUBELLE (A PEDALE) AVEC COUVERCLE, GARNIE DE SACHET PLASTIQUE	1 2 3 06 ↙	05	AUTRE TYPE DE POUBELLE (SANS PEDALE, SANS SACHET PLASTIQUE INTERIEUR)	1 2 3	06	BOITE POUR OBJETS TRANCHANTS ("BOITE DE SECURITE")	1 2 3	07	GANTS EN LATEX JETABLES	1 2 3	08	DESINFECTANT [PAR EX, CHLORINE, HIBITANE, ALCOOL]	1 2 3	13	NORMES ET PROTOCOLES SUR LES PRECAUTIONS DE BASE	1 2 3
OBSERVED	REPORTED, NOT SEEN	NOT AVAILABLE																															
01	EAU COURANTE (DU ROBINET, DANS UN SEAU AVEC ROBINET , OU UN PICHET)	1 2 3																															
02	SAVON POUR LE LAVAGE DES MAINS (PEUT ETRE DU SAVON LIQUIDE)	1 2 3																															
03	LAVE-MAINS A BASE D'ALCOOL	1 2 3																															
04	POUBELLE (A PEDALE) AVEC COUVERCLE, GARNIE DE SACHET PLASTIQUE	1 2 3 06 ↙																															
05	AUTRE TYPE DE POUBELLE (SANS PEDALE, SANS SACHET PLASTIQUE INTERIEUR)	1 2 3																															
06	BOITE POUR OBJETS TRANCHANTS ("BOITE DE SECURITE")	1 2 3																															
07	GANTS EN LATEX JETABLES	1 2 3																															
08	DESINFECTANT [PAR EX, CHLORINE, HIBITANE, ALCOOL]	1 2 3																															
13	NORMES ET PROTOCOLES SUR LES PRECAUTIONS DE BASE	1 2 3																															
1652	<p>DECRIRE LA SALLE OU L'ENDROIT OU SE TROUVE LA MATERNITE</p>	<p>SALLE SEPARÉE. 1</p> <p>AUTRE SALLE AVEC INTIMITÉ AUDITIVE ET VISUELLE. 2</p> <p>INTIMITÉ VISUELLE SEULEMENT 3</p> <p>PAS D'INTIMITÉ. 4</p>																															
<p>REMERCEZ LE REpondANT ET ALLEZ AU POINT DE COLLECTE DE DONNEES SUIVANT, S'IL EST DIFFERENT DE L'ENDROIT OU VOUS ETES ACTUELLEMENT.</p>																																	

SECTION 17: PALUDISME

1700	VERIFIEZ Q102.08: FOURNITURE DE SERVICES POUR LE PALUDISME	PAS DE FOURNITURE DE SERVICES POUR LE PALUDISME SECTION SUIVANTE OU SERVICE SUIVANT
------	---	---

DEMANDER QU'ON VOUS MONTRE L'ENDROIT OU ON RECOIT LES PATIENTS VENANT CONSULTER POUR LE PALUDISME. IDENTIFIER LA PERSONNE LA PLUS INFORMEE SUR LES PRESTATIONS DE SERVICES SUR LE PALU. SE PRESENTER. EXPLIQUER LE BUT DE L'ENQUETE ET POSER LES QUESTIONS SUIVANTES.

1701	Combien de jours par mois, les services concernant le paludisme sont disponibles dans votre structure? [UTILISER UN MOIS DE 4 SEMAINES POUR CALCULER LE NOMBRE DE JOURS]	JOURS/MOIS <input style="width: 30px; height: 20px;" type="text"/>	
1702	Est-ce que dans cette structure, les prestataires font le diagnostic du paludisme?	OUI 1 NON 2	→ 1710
1703	Est-ce que les prestataires utilisent les tests sanguins pour vérifier le diagnostic du paludisme?	OUI 1 NON 2	→ 1710
1704	Est-ce que les prestataires utilisent les tests sanguins toujours ou parfois seulement?	TOUJOURS 1 PARFOIS SEULEMENT 2	
1705	Est-ce que les prestataires utilisent le test de diagnostic rapide pour diagnostiquer le paludisme?	OUI 1 NON 2	→ 1710
1706	Puis-je voir un échantillon du kit TDR du paludisme? VERIFIER POUR VOIR SI UN KIT AU MOINS EST VALIDE.	OBSERVÉ, AU MOINS UN VALIDE 1 OBSERVÉ, AUCUN VALIDE 2 RAPPORTÉ DISPONIBLE, PAS VU 3	
1707	OBSERVEZ ET DEMANDEZ LA MARQUE OU LE TYPE DU KIT TDR DU PALUDISME SPECIFIQUE A CHAQUE PAYS	MARQUE MALARIA/TYPE Ag PF 1 AUTRES _____ 2 PRECISER	
1708	Est-ce que vous possédez d'un manuel de formation, une affiche ou d'autre aide pour l'usage de TDR du paludisme?	OUI 1 NON 2	→ 1710
1709	Puis-je voir le manuel de formation, l'affiche ou d'autre aide pour l'usage de TDR du paludisme?	OBSERVÉ 1 RAPPORTÉ, PAS VU 2	
1710	Est-ce que les prestataires prescrivent un traitement contre le paludisme?	OUI 1 NON 2	
1711	Est-ce que les directives nationales en matière de diagnostic et de traitement du paludisme sont disponibles aujourd'hui dans ce service? ACCEPTABLE SI C'EST UNE PARTIE D'UNE AUTRE DIRECTIVE.	OUI 1 NON 2	→ 1713
1712	Puis-je les voir?	OBSERVÉES 1 RAPPORTÉES, PAS VUES 2	→
SECTION SUIVANTE OU SERVICE SUIVANT			
1713	Est-ce que d'autres types de directives pour le diagnostic et le traitement du paludisme sont disponibles aujourd'hui dans ce service? ACCEPTABLE SI C'EST UNE PARTIE D'UNE AUTRE DIRECTIVE.	OUI 1 NON 2	→
SECTION SUIVANTE OU SERVICE SUIVANT			
1714	Puis je les voir?	OBSERVÉES 1 RAPPORTÉES, PAS VUES 2	
REMERCEZ LE REpondant ET ALLEZ AU POINT DE COLLECTE DE DONNEES SUIVANT, S'IL EST DIFFERENT DE L'ENDROIT OU VOUS ETES ACTUELLEMENT.			

SECTION 18: INFECTIONS SEXUELLEMENT TRANSMISSIBLES

1800	VERIFIEZ Q102.09 FOURNITURE DE SERVICES POUR LES IST 	PAS DE FOURNITURE DE SERVICES POUR LES IST  SECTION SUIVANTE / SERVICE SUIVANT ←
------	--	---

1818 DEMANDER A VOIR LES ELEMENTS SUIVANTS ET INDIQUER S'ILS SE TROUVENT DANS LA SALLE MEME DE COUNSELING DE CONSULTATION POUR LES PATIENTS IST, OU BIEN DANS UNE SALLE ADJACENTE.

SUPPORTS VISUELS POUR LA SENSIBILISATION DES PATIENTS:		OBSERVE	RAPPORTE, PAS VU	PAS DISPONIBLE	NSP
01	Sur les IST	1	2	3	8
02	sur le VIH/SIDA	1	2	3	8
03	sur le cancer du col de l'utérus	1	2	3	8
04	Posters sur les IST (pourrait concerner aussi le VIH/SIDA)	1	2	3	8
05	Posters sur le VIH/SIDA	1	2	3	8
06	Modèle pour démontrer l'utilisation du condom masculin	1	2	3	8
07	Modèle pour démontrer l'utilisation du condom féminin	1	2	3	8
08	INFORMATIONS QUE LE PATIENT EMPORTE AVEC LUI	1	2	3	8
09	Matériel d'IEC sur les condoms masculins	1	2	3	8
10	Matériels d'IEC sur les condoms féminins	1	2	3	8
11	Condoms masculins qu'on peut donner au patient	1	2	3	8
12	Condoms féminins qu'on peut donner au patient	1	2	3	8
REMERCEZ LE REpondant ET ALLEZ AU POINT SUIVANT DE COLLECTE DE DONNEES, S'IL EST DIFFERENT DE L'ENDROIT OU VOUS ETES ACTUELLEMENT.					

SECTION 19: TUBERCULOSE

1900	VERIFIEZ Q102.10 FOURNITURE DE SERVICES POUR LA TBC <input type="checkbox"/>	PAS DE FOURNITURE DE SERVICES POUR LA TBC <input type="checkbox"/> SECTION SUIVANTE OU SERVICE SUIVANT	
1901	Est-ce que les patients touseurs chroniques sont-ils référés pour la recherche de la tuberculose?	OUI 1 NON 2	→1903
1902	Est-ce que les patients référés pour toux chroniques font-ils l'objet de feed back?	OUI 1 NON 2	
1903	Est-ce que vous participez au traitement directement observé de la tuberculose?	OUI 1 NON 2	
1904	Est-ce que l'information concernant la tuberculose est-elle conservée dans la case?	OUI 1 NON 2	→300
REMERCIEZ LE REpondANT ET ALLEZ AU POINT SUIVANT DE COLLECTE DE DONNEES, S'IL EST DIFFERENT DE L'END OU VOUS ETES ACTUELLEMENT.			

SECTION 30: NIVEAU GENERAL DE PROPRETE DE LA STRUCTURE DE SANTE

3000	EVALUER L'ETAT GLOBAL DE PROPRETE/LES CONDITIONS DE LA STRUCTURE	OUI	NON
01	LE SOL: BALAYE, PAS DE TRACES VISIBLES DE SALETES OU DE DECHETS	1	2
02	COMPTOIRS DE SERVICE/TABLES/CHAISES: NETTOYES PAS DE TRACE VISIBLE DE POUSSIERE OU DE DECHETS	1	2
03	AIGUILLES, OBJETS TRANCHANTS HORS DE LA BOITE DE SECURITE	1	2
04	BOITES POUR OBJETS TRANCHANTS QUI DEBORDENT/ OU SONT PERCEES	1	2
05	BANDAGES/DECHETS INFECTIEUX QUI TRAINENT, NON COUVERTS	1	2
06	MURS: SERIEUSEMENT ENDOMMAGÉS	1	2
07	PORTES: SERIEUSEMENT ENDOMMAGÉES	1	2
08	PLAFOND: TACHES D'HUMIDITE OU ENDOMMAGÉS	1	2

HEURE DE LA FIN DE L'INTERVIEW

REMERCIEZ VOTRE REpondANT ET ALLEZ AU POINT DE COLLECTE DE DONNEES SUIVANT, S'IL EST DIFFERENT DE L'ENDRO OÙ VOUS ETES ACTUELLEMENT.

OBSERVATIONS DE L'ENQUÊTEUR(TRICE)

A REMPLIR APRES AVOIR TERMINE L'INTERVIEW

COMMENTAIRES SUR LE REpondANT:

COMMENTAIRES SUR DES QUESTIONS SPECIFIQUES:

AUTRES COMMENTAIRES:

OBSERVATIONS DU SUPERVISEUR

NOM DU SUPERVISEUR: _____ DATE: _____

AUTRES OUTILS DU PROGRAMME DHS

Le Website du DHS Program – Télécharger gratuitement les rapports DHS, la documentation standard, les données sur les indicateurs clé ainsi que les outils de formation et les annonces.	DHSprogram.com		
STATcompiler – Créer des tableaux, des graphiques et des cartes personnalisés, en utilisant les données de 90 pays et des milliers d'indicateurs.	Statcompiler.com		
Programme DHS pour les appareils mobiles – Accéder aux indicateurs clés DHS pour 90 pays sur votre appareil mobile (Apple, Android, ou Windows).	Recherchez DHS Program dans iTunes ou Google Play Store		
Programme DHS pour utiliser les forum – Poster des questions sur les données DHS et rechercher les FAQ.	userforum.DHSprogram.com		
Vidéos d'animation – Regarder les interviews avec des experts et apprendre les bases de DHS, comme l'échantillonnage et la pondération, télécharger des ensembles de données et apprendre comment lire les tableaux DHS.	www.youtube.com/DHSProgram		
Ensemble de données – Télécharger des ensembles de données pour l'analyse.	DHSprogram.com/Data		
Spatial Data Repository – Télécharger des données démographiques et de santé localisées géographiquement pour les représenter sous forme de carte dans un système d'information géographique (SIG).	spatialdata.DHSprogram.com		
Media sociaux – Suivre le DHS Program et participer aux discussions. Rester en contact par l'intermédiaire de :			
 Facebook www.facebook.com/DHSprogram		 LinkedIn www.linkedin.com/company/dhs-program	
 YouTube www.youtube.com/DHSprogram		 Blog Blog.DHSprogram.com	
 Twitter www.twitter.com/DHSprogram			